Galliate: Livio Berruti gravissimo

NOVARA — L'ex campione olimpico Livio Berruti, 45 anni, vincitore dei 200 metri alle Olimpiadi di Roma del 1960, è rimasto ferito in modo gravissimo in un incidente stradale avvenuto questa notte verso le 2 lungo l'autostrada Torino-Milano, presso il casello di Galliate. E' ricoverato con prognosi riservata al reparto neurochirurgico dell'ospedale di Novara.

Secondo la ricostruzione dell'incidente fornita dalla polizia stradale, Berruti, solo, viaggiava su una «127» da Milano in direzione di Torino. Giunto nei pressi del casello autostradale di Galliate, probabilmente a causa di un dosso che gli ha impedito la visuale, si è schiantato contro l'autotreno guidato da Bruno Lavalle, 40 anni, abitante a Torre Pellice (Torino).

L'urto è stato tremendo. Berruti, soccorso immediatamente da una pattuglia della polizia stradale di passaggio, è stato ricoverato al pronto soccorso dell'ospedale di Novara.

Livio Berruti abita a Torino, in via Avigliana 45. Laureato in chimica, sposato, senza figli, lavora dal 1973 alla Fiat.

MARTEDI' 25 MAGGIO - ANNO 114 - NUMERO 126

Martedì 25 Maggio 1982

STAMPA SERA

QUOTIDIANO D'INFORMAZIONI - TORINO, VIA MARENCO 32 - TEL. (011) 65.681 - CODICE DI AVVIAM. POSTALE 10126 - SPEDIZIONE IN ABBON. POSTALE (GRUPPO 1/70) - LIRE 400 (ARRETRATI IL DOPPIO)

STUDIO COMMERCIALE IMMOBILIARE ZANONCELLI

CESSIONI · RILIEVI AZIENDE NEGOZI · VOLTURE · COMPRA VENDITA IMMOBILI · FRAZIONAMENTI

10128 TORINO · VIA GENOVESI 4
Tel. 500473/501889/581694/589760

Buenos Aires annuncia

Blocchiamo l'invasore

Londra ribatte subito

Pochi giorni, vinciamo

LA FREGATA «ANTELOPE» AFFONDATA

PILOTI ARGENTINI STUDIANO LA POSIZIONE DELLE NAVI INGLESI

● Il sangue scorre nelle isole Falkland. I governi di Londra e Buenos Aires non comunicano cifre ufficiali, ma i corrispondenti di guerra che assistono ai durissimi combattimenti non hanno dubbi: centinaia di soldati sono già caduti da entrambe le parti. Buenos Aires annuncia che le truppe argentine dislocate nelle Falkland stanno per bloccare l'invasione infliggendo durissime perdite al nemico. Londra, con il ministro della Difesa Nott, ribatte che «i giorni degli argentini nel Sud Atlantico sono contati».

Il bollettino di guerra annuncia pesanti perdite da entrambe le parti. Nelle ultime 24 ore Buenos Aires avrebbe abbattuto un aereo e danneggiato «seriamente» altre due navi nemiche. Londra ha ammesso l'affondamento della fregata «Antelope»; sarebbero stati abbattuti altri otto aerei argentini.

● A PAGINA 12

Un concorso per il Giro d'Italia

Corri con STAMPA SERA

Chi saranno i primi tre classificati dell'ultima tappa del Giro d'Italia Pinerolo-Torino, a cronometro, di domenica 6 giugno?

1° .....

2° .....

3° .....

Quale sarà il tempo impiegato dal vincitore?

MINUTI | SECONDI

MITTENTE:

COGNOME.....

NOME.....

INDIRIZZO .....

LOCALITA' ..... TEL. .....

Da oggi al 5 giugno **Stampa Sera** pubblicherà ogni giorno questo tagliando su cui i lettori potranno indicare nell'ordine i nomi dei primi tre classificati della tappa a cronometro Pinerolo-Torino di domenica 6 giugno e il tempo del vincitore espresso in minuti primi e secondi.

I tagliandi potranno essere inviati o consegnati a mano, entro sabato 5 giugno, all'**Editrice La Stampa - Concorso Giro d'Italia - Stampa Sera - Promozione e Sviluppo - via Marenco 32 - 10126 Torino**; oppure, sempre entro sabato 5 giugno, potranno essere imbucati in appositi contenitori **presso il Salone La Stampa di via Roma 80 a Torino**; oppure ancora, potranno essere imbucati in altri appositi contenitori collocati a **Cuneo** venerdì 4 giugno e a **Pinerolo** sabato 5 giugno **nelle vicinanze dei traguardi delle tappe Vigevano-Cuneo e Cuneo-Pinerolo.**

I dieci concorrenti che avranno indicato esattamente i nomi dei primi tre classificati e che si saranno maggiormente avvicinati, in difetto o in eccesso, al tempo realmente impiegato dal vincitore vinceranno **dieci biciclette Bianchi**, che potranno essere scelte fra i seguenti modelli:

— Bianchi «Record 842» da corsa con cambio a 12 velocità;
— Bianchi «Smeraldo» extra lusso da viaggio (per uomo);
— Bianchi «Opale» extra lusso da viaggio (per donna).

In caso di parità fra più concorrenti si procederà al sorteggio.

Fra tutti coloro che avranno partecipato al concorso, indipendentemente dai risultati, saranno estratti a sorte altri cinquanta premi consistenti in articoli sportivi.

REGOLAMENTO

1) L'Editrice La Stampa S.p.A. indice, dal 24 maggio al 5 giugno 1982, tramite il proprio quotidiano Stampa Sera, un concorso fra tutti i lettori, legato all'esito della tappa a cronometro del Giro d'Italia Pinerolo - Torino di domenica 6 giugno.

2) A partire da lunedì 24 maggio Stampa Sera pubblicherà ogni giorno un tagliando su cui i lettori potranno indicare nell'ordine i nomi dei primi tre classificati della tappa Pinerolo - Torino e il tempo del vincitore espresso in minuti primi e secondi.

3) Saranno considerati validi ai fini dell'assegnazione dei premi i tagliandi che perverranno o saranno consegnati entro sabato 5 giugno all'Editrice La Stampa - Concorso Giro d'Italia Stampa Sera - Promozione e Sviluppo - Via Marenco 21 - Torino; o che saranno imbucati in appositi contenitori presso il Salone La Stampa di via Roma 80 a Torino; oppure ancora in altri appositi contenitori che saranno collocati a Cuneo e a Pinerolo rispettivamente nelle giornate di venerdì 4 giugno e sabato 5 giugno in concomitanza e nelle vicinanze dell'arrivo delle tappe del Giro d'Italia Vigevano - Cuneo e Cuneo - Pinerolo.

4) Fra tutti coloro che avranno indicato esattamente i nomi dei primi tre classificati e che avranno indicato il tempo del vincitore della tappa espresso in minuti primi e secondi (oppure che si saranno maggiormente avvicinati, in difetto o in eccesso, al tempo stesso) saranno sorteggiate 10 biciclette Bianchi da corsa o da passeggio (a scelta del vincitore).

5) Fra tutti coloro che avranno partecipato al concorso, indipendentemente dall'esattezza del pronostico, saranno estratti a sorte altri premi consistenti in articoli sportivi.

6) Sono esclusi dal concorso i tagliandi ricavati dalle copie omaggio e i fac-simile, così come si intendono esclusi dalla partecipazione i dipendenti dell'Editrice La Stampa ed i loro familiari.

7) L'Editrice La Stampa dichiara di rinunciare alla rivalsa della ritenuta d'imposta nei confronti dei vincitori.

8) I vincitori saranno informati a mezzo telegramma a cura dell'Editrice La Stampa S.p.A.

(Autorizzazione ministeriale in corso)

SONO MEDICI O STREGONI? STAMANE A CASTELLAMONTE SI PROCESSA LA PRANOTERAPIA

La vicenda giudiziaria vede coinvolto l'ex gestore di una pizzeria che si è scoperto guaritore con l'imposizione delle mani - Multato per non aver richiesto autorizzazione per l'esercizio della sua attività, ha presentato ricorso «E' in gioco non solo il mio buon nome, ma il futuro dell'intera categoria»

La pranoterapia o imposizione delle mani è un'arte ausiliaria della medicina?

Lo dovranno dire questa mattina i giudici del tribunale di Ivrea a cui ha fatto appello Floriano Nencini, 36 anni, il pranoterapista di Castellamonte condannato nello scorso mese di settembre per «esercizio abusivo della professione».

Il vicepretore di Cuorgnè dottor Anselmi lo condannò infatti a 20 mila lire di multa, una pena simbolica: «Ma ugualmente importante — ha sempre ripetuto Nencini — perché tocca l'intera categoria. Partendo da me, tutti i colleghi potrebbero essere condannati a pene più o meno severe. Per questo ho presentato ricorso».

La vicenda ebbe inizio con un verbale dei vigili urbani di Castellamonte, il Comune dove Nencini si spostò tempo fa da Torino. Il pranoterapista aveva infatti «seminato» nella cittadina del Canavese alcuni volantini che reclamizzavano la sua attività.

Per i vigili si trattava di un mestiere che sottintende l'arte medica e che quindi, per essere svolto, necessita di un'autorizzazione particolare. Di diverso parere l'imputato: «Non esistono albi professionali né regolamenti, c'è soltanto una dimostrazione pratica, una prova delle proprie capacità che può essere effettuata con l'elettrodattiloscopia».

Si tratta dell'ormai celebre metodo «Kirlian-Ambrosetti», che a Nencini ha decretato il «punteggio» massimo realizzabile.

Da settembre sino ad oggi, nulla è cambiato. Nencini ha continuato ad esercitare e nessun altro verbale gli è stato notificato.

«Io sono un libero professionista, pago le tasse e fatturo le mie prestazioni. La legge è dalla mia» *sostiene il pranoterapista.*

Lui stesso non ha mai saputo spiegare come si possa guarire un uomo soltanto appoggiandogli una mano sull'organo infiammato: «E' un fluido, un dono di natura. Perché una mamma riesce a sollevare un peso incredibile se sotto quel peso c'è il suo bambino? La scienza lo spiega forse? Allo stesso modo non può spiegare i nostri poteri. Ma proprio per questo non può fare nulla, deve arrendersi. C'è solo il metodo pratico, l'osservazione dei risultati: se dovesse nascere un albo professionale, dovrebbe partire da questo presupposto».

Quasi certamente l'albo diverrà presto una realtà. Ma per ora Floriano Nencini, ex gestore di pizzeria, scopertosi sin dall'infanzia in possesso di un dono così raro, deve vincere la sua battaglia a colpi di codice e arringhe.

Chivasso: il Cai

La sezione del Cai compie 60 anni. Molti i successi ottenuti tra cui scuole di sci, sci alpinismo, gite e la continua attività «al Rifugio Chivasso» a Chiappilli in Alta Valloroo. Per celebrare la ricorrenza il comitato direttivo col presidente Pier Sandro Muzio, ha preparato manifestazioni.

Contro il Gran Paradiso «che invade le zone abitate» le valli Orco e Soana ricorrono al Consiglio di Stato

A protestare è la comunità montana che ritiene l'ampliamento «un nuovo duro colpo all'economia della zona» - Contrasti fra le ragioni dell'ecologia e quelle degli operatori turistici

La Comunità montana Valli Orco e Soana presenterà ricorso al Consiglio di Stato contro l'ampliamento del Parco Nazionale del Gran Paradiso. La lunga controversia, nata all'indomani dell'approvazione del decreto presidenziale, non è dunque ancora finita.

Il tribunale amministrativo regionale si era già espresso in proposito non riconoscendo come valide le argomentazioni della Comunità montana, che in sostanza sono: l'ampliamento così come si configura dalla cartina allegata al decreto «fagocita» alcune zone abitate, rendendo estremamente problematico il rapporto tra gli abitanti e l'Ente che amministra la riserva naturale. Ed ancora: la decisione è stata presa senza consultare gli enti locali, che non hanno espresso un parere se non in una fase successiva all'approvazione del decreto.

A queste due considerazioni se ne aggiungono altre di carattere pratico: il Parco si allargherebbe fin quasi all'abitato di Locana, in una zona dove gli animali protetti non scendono mai.

«E in più, diciamolo chiaramente, si tratterebbe di una penalizzazione troppo grave per le scarse risorse della zona. Il turismo di fatto subirebbe un altro grave colpo, forse irrimediabile», *sostiene il presidente dell'ente montano, Albino Bellino.*

Il Parco si «mangerebbe» oltre 50 mila metri quadrati di terreno, inglobando per tre-quarti il territorio di Ceresole, e tutto quello di popolose frazioni, come Rosone, Casetti. Dall'ottobre del '79, da quando cioè il decreto venne firmato, molto è cambiato. Il vento delle polemiche e l'azione della magistratura si sono fatti sentire. Comunicazioni giudiziarie sono state emesse contro il sindaco di Valprato, Giuseppe Clerico, e l'ex-presidente del Parco, Marco Rey, che si è dimesso qualche mese fa. Ipotizzavano il reato di interesse privato in atti d'ufficio, in riferimento a presunti spostamenti nella perimetrazione sommaria dei nuovi confini.

La necessità di aiutare la gente della montagna a non morire, l'interesse di costruttori e operatori turistici, le proteste dei naturalisti sono esigenze che non hanno trovato al momento un punto d'incontro. La parola speculazione viene troppo spesso contrapposta alle accuse di eccessivo protezionismo.

Chi ci perde, ancora una volta, sono gli ultimi abitanti della zona. La risposta del ministro della Sanità a un'interrogazione parlamentare è illuminante: nonostante i forti incentivi per chi gestisce una farmacia in montagna, gli appalti per quella di Valprato sono andati tutti deserti. Un segno dei tempi, della disgregazione sociale che nemmeno gli investimenti riescono più a frenare.

Si vota a Settimo Rottaro

Saranno tutti eletti i quindici candidati al rinnovo del Consiglio comunale di Settimo Rottaro vicino Chivasso dove si voterà il 6-7 giugno. Due sole liste (la prima con dodici candidati e la seconda con tre) sono state presentate agli uffici elettorali.

Cinque anni fa era stata presentata una lista di sinistra ma per pochissimi voti nessun rappresentante era riuscito ad entrare in Consiglio. Anche quest'anno i dirigenti del circolo culturale locale hanno tentato di formare una terza lista ma all'ultimo momento hanno rinunciato.

Una serata al circo per vincere il cancro

Spettacolo particolare, domani, all'Orfei: l'incasso sarà devoluto alla lotta contro i tumori

Domani serata «speciale» al circo Orfei. L'intero incasso dello spettacolo sarà offerto alla *Lega italiana per la lotta contro i tumori*. Non è un caso eccezionale per la gente del circo: sovente, infatti, nelle varie città Nando Orfei devolve gli incassi di una serata a favore di associazioni di questo tipo.

Come opera la *Lega* a Torino? Ce ne parla il professor Anglesio, presidente della sezione provinciale. «*Attualmente siamo impegnati nell'attività di assistenza domiciliare. E' un problema che investe tante persone a Torino e che ci crea non poche difficoltà*».

Molti malati di tumore, una volta che sono usciti dall'ospedale e che si sono sottoposti alle cure immediate, devono continuare ad essere assistiti. «*Abbiamo situazioni veramente drammatiche* — spiega Anglesio —, *soprattutto per quanto riguarda le persone anziane. Molto spesso uno dei coniugi è handicappato e l'altro ha un tumore. Per assistere questa gente, ovviamente per i casi di indigenza, abbiamo creato un comitato di signore che prestano la propria opera per seguire questi malati, per portar loro generi di prima necessità*».

C'è poi il problema dell'assistenza medica. «*Forniamo anche quella, quando è il caso e paghiamo personale infermieristico. Tutte attività che, naturalmente, ci costano e per questo siamo nella costante necessità di reperire fondi*».

Lo scopo principale della *Lega*, resta, comunque, la propaganda della prevenzione. «*Lavoriamo con molte scuole che ci chiedono materiale illustrativo e mettiamo a disposizione i nostri audiovisivi. Molto si tenta di fare nel campo della lotta al fumo e questa particolare propaganda è diretta, soprattutto, nelle scuole medie ai ragazzi e alle ragazze che proprio in questa età incominciano a fumare le prime sigarette. Devo dire che il pubblico giovanile si mostra sempre molto attento a quanto viene detto in questo campo, anche se ciò avviene, purtroppo, soprattutto nella città, mentre nelle zone periferiche e in provincia si ha difficoltà a far recepire certi messaggi*».

Tutti al circo Orfei, dunque, domani sera, per dare il nostro contributo alla lotta alla malattia e all'assistenza per chi è stato colpito.

Scompare l'ente per il turismo

Scompaiono gli enti provinciali per il turismo? Sembra di «sì». Verranno sostituiti da aziende sovracomunali che risponderanno alle richieste di ampi «bacini» di traffico. Questa è la novità di rilievo di un progetto di legge che la giunta regionale ha approvato nei giorni scorsi. Adesso il Consiglio dovrà discuterlo. S'intitola «Riforma dell'organizzazione turistica locale».

Vide la luce il 12 giugno del '79 ma non ebbe molta fortuna. «Sono passati tre anni — spiega l'assessore Michele Moretti — ma il ritardo non è certo da attribuire a scarso impegno o a ripensamenti della giunta. La posizione del governo nei confronti di molte leggi delle Regioni e, in particolare, i continui rinvii della norme di qualche rilevanza in materia turistica, avevano consigliato un atteggiamento di prudenza». Ultimamente molte cose sono cambiate e soprattutto c'è da registrare una massiccia pressione su Roma e sul ministro Signorello perché finalmente faccia «decollare» la legge quadro sul turismo.

Per non dover attendere ancora la giunta del Piemonte ha deciso di far riprendere il cammino alla normativa già pronta da tempo. L'obiettivo è quello di bruciare le tappe per ottenere il «sì» dell'assemblea di Palazzo Lascaris e avere «le carte in regola» nel momento in cui lo Stato approverà la normativa-quadro.

«Noi vogliamo in definitiva — continua Moretti — superare il vecchio modello organizzativo della struttura turistica. Sono mutati tempi ed esigenze. Non è più possibile fronteggiare la domanda di vacanza con pochi e limitati "poli"». Perciò si propone di delegare al Comune competenze amministrative ancora assegnate all'ente provinciale completando così un processo di attribuzione già avviato. Nascono i «bacini turistici» che dovrebbero raggruppare zone con le medesime caratteristiche ambientali e offrire un buon numero di servizi.

Naturalmente il turismo potrà essere sviluppato anche in località estranee ai «bacini». Ma questi restano il punto di riferimento essenziale per chiunque intenda lavorare nel settore. Collegate alle nuove strutture sorgeranno le aziende di turismo sovracomunali che di fatto sostituiranno le «aziende di cura, soggiorno e turismo». E' un tentativo coraggioso per creare uno strumento di promozione con mezzi e possibilità, capace di superare il livello campanilistico e l'eccessiva frammentazione di risorse e interventi. Si tratta di un nuovo ente specializzato e qualificato capace di attuare in modo agile ed efficiente i programmi pluriennali.

La legge parla anche di consorzi turistici che potranno essere organizzati dagli enti locali per sviluppare azioni autonome di promozione.

«Il programma di riforma — conclude Moretti — mi sembra attuale e in sintonia con i più recenti concetti di organizzazione turistica. Speriamo di trasformare presto le ipotesi in realtà».

Intanto la Regione sembra disposta a concedere un'altra boccata d'ossigeno a Comuni ed enti che chiedono un contributo per poter realizzare impianti sportivi. E' stato infatti presentato un progetto per il rifinanziamento e la modifiche alla legge numero 10 del '79 che si occupa delle norme per la programmazione sportiva in Piemonte. Sono previsti interventi straordinari per poter completare la mappa delle strutture regionali per il tempo libero. Ci sono opere già in parte realizzate, altre che attendono una risposta.

Ma quali Seichelles... Dodici piemontesi su 100 preferiscono la campagna

Una inchiesta su ciò che viene comunemente considerato turismo alternativo ha dato risultati inaspettati: il 16,4 per cento di quanti partono per le vacanze non superano i confini della Regione - Il successo dell'agriturismo, occasione di relax a dimensione umana - Ma non ci saranno anche ragioni economiche?

Vacanze tra il verde dei prati. E' il relax preferito da 12 piemontesi su 100. In campagna o in collina, purché lontano dalle grandi città. Cresce la fame di tranquillità. I dati della Regione sono di un anno fa. Scoprono nuovi modi per consumare le ferie o qualche breve periodo di riposo, abbattono luoghi comuni, sfatano miti sbagliati, illuminano sconosciute destinazioni di chi esce di casa d'estate con borse, pacchi e coperte.

Il 16,4 per cento di chi dice addio per qualche giorno al lavoro non supera i confini del Piemonte. Tra questi il 6,8 per cento sceglie il semplice paesaggio della pianura, il 6,1 per cento quello della collina. E' un fenomeno destinato a crescere e a scontrarsi con le incredibili code d'auto che portano al mare, o con le corsie d'automobilisti che raggiungono la montagna o puntano su località di altri Paesi.

Il 27 per cento dei piemontesi vive le ferie in albergo, ma oltre il 43 per cento ripiega sulla seconda casa, appartamenti o stanze d'amici o parenti. Quindici su 100 affittano per diversi mesi all'anno case o camere. Ecco i piccoli segnali di un incremento silenzioso, ma continuo: quello del piccolo esercito di chi torna ad apprezzare la vita in campagna. Almeno per qualche settimana, tra sagre, frittelle e semplicità.

«*La domanda di vacanze alternative* — spiega l'assessore regionale al Turismo Michele Moretti — *si sta moltiplicando. In particolare l'agriturismo sta diventando un vero e proprio caso. Anche le agenzie di viaggio se ne stanno interessando. E il Piemonte in questo settore può giocare carte di grande prestigio coi suoi scenari collinari irripetibili, le montagne, la pianura*».

Terreno fertile per iniziative, ma la Regione sta a guardare? «*Assolutamente no. Interveniamo su diversi fronti per favorire un turismo integrato. Ci sforziamo di affiancare alle strutture ricettive i campi da gioco richiamando poi l'attenzione su usi, costumi e folclore che fanno dei nostri paesi un immenso libro di storie sconosciute*».

Sole, verde, serenità debbono cioè mescolarsi a messaggi culturali, visite ad aziende agricole, esperienze di lavoro e di vita insieme.

Quali sono gli appuntamenti preferiti in un giorno o in un periodo di festa? Un'indagine della Demoskopea conferma tendenze e gusti, ma alza il velo su nuovi spazi completamente da sfruttare. Il 38 per cento della gente vede nella passeggiata «*il meglio*» delle ferie, poi ci sono il riposo, dormire, star bene con il 28,6 per cento, al terzo e al quarto posto il fare nuove amicizie e mangiar bene con una cucina gustosa, quindi partecipare a sagre e feste popolari. Questi ingredienti non mancano in un relax bucolico. Anzi.

Dunque futuro assicurato per il turismo rurale e l'agriturismo? «*Pure di sì*», ammette Moretti. Perciò la Regione sta preparando un grande rilancio di strutture dimenticate in pianura o in collina. Ci sono carenze di leggi, ma soprattutto di organizzazione. Per facilitare le vacanze in campagna è indispensabile rimuovere la polvere da locande, trattorie e «piole» colme di tanta suggestione, spesso bistrattate e lasciate alla buona volontà dei gestori. Aiuti per le ristrutturazioni e assistenza per affrontare le nuove frontiere del soggiorno o delle ferie sotto i pergolati: ecco la strada scelta. «*Solo così* — conclude l'assessore Moretti — *potremo consentire alle agenzie di viaggio di essere in grado di vendere con la certezza dei posti disponibili weekend in case rurali, riposo in strutture alberghiere o alloggi privati immersi nella campagna*».

Servono leggi. Saranno due, probabilmente, i canali obbligati per regolare il flusso dalla città ai campi: gli alberghi agrituristici, cioè pensioni, locande, ristoranti con gli obblighi previsti per l'industria alberghiera e gli alloggi privati, quindi camere ammobiliate o stanze in aziende agricole. Con norme e strutture il turismo alternativo «*made in Piemonte*» potrà decollare. S'è conquistato con grande fatica ritagli di spazio, ha combattuto contro i potenti mezzi di turismo «nobile», ma il giorno del riscatto sembra ormai prossimo.

Gian Mario Ricciardi

VACANZA IN CAMPAGNA E' SINONIMO DI VACANZA ALTERNATIVA?

...e così dopo vent'anni d'ufficio uno sceglie di fare il contadino

L'esperienza di un impiegato finanziario che un giorno ha deciso di diventare agricoltore A Bruno Monferrato, al confine tra le province di Asti ed Alessandria, coltiva mais, erba medica e orzo - Poi ha cominciato ad ospitare cittadini che, come lui, sono stufi della città

Gianni Zara, nato a Torino nel 1934, dopo aver fatto l'impiegato finanziario per oltre vent'anni, ha scelto la campagna, otto anni fa, e da allora fa l'agricoltore a Bruno Monferrato, al confine tra la provincia di Asti e quella d'Alessandria. Ed è stato tra i primi in Piemonte ad integrare l'attività di coltivatore con quella agrituristica, ristrutturando in parte una grande cascina, l'Incamminata, appena fuori dal paese, nella grande piana del Belbo, a fianco della linea ferroviaria che da Torino va ad Alessandria, via Alba.

Coltiva nove ettari a mais, erba medica, orzo, frumento, ha appena tolto una vecchia vigna per rifarla nuova mettendo soprattutto Gavi, un bianco che è doc in queste colline. E alleva un migliaio tra oche, anitre, germani reali, galline, che vende ai visitatori, insieme a frutta — quando è la stagione — e barbera vinificato da lui stesso.

«E' vero sono stato tra i primi a credere nell'agriturismo — *spiega* — e fino ad ora bene o male sono andato avanti, ma oggi stanno nascendo problemi quasi insormontabili, dovuti soprattutto a motivi burocratici. Per la legge infatti noi non esistiamo come categoria, quindi la Finanza ci equipara a dei ristoranti, o degli affittacamere, non so. Il fatto è che bisognerebbe fare ricevute fiscali a tutti, compresi i miei parenti quando vengono a mangiare da me la domenica. Ma non basta: c'è una contabilità obbligatoria che nessuno è in grado di tenere. Contabilità aziendale e Iva, registro carico e scarico vini, contabilità agrituristica e relativa Iva. Se non ce la faccio io che sono stato in mezzo ai numeri metà della mia vita, figuriamoci un contadino. Il fatto è che sembra che gli amministratori pubblici, lo Stato, facciano di tutto per scoraggiarci; se vogliono strangolare i piccoli lo dicano chiaro. Io vendo tutto a qualche industriale, e sto qui a fare il guardiano o vado in montagna e smetto di tribolare».

**

Oltre a questi problemi ce ne sono altri, relativi alla scarsa conoscenza del pubblico, di che cosa sia in realtà l'agriturismo. Il concetto, apparentemente semplice, è che l'agricoltore, oltre a condurre normalmente la sua azienda, dà ospitalità — da mangiare alla sua mensa, e da dormire in un paio o poco più di camere per gli ospiti — senza interrompere il ritmo dei lavori in campagna. Il visitatore si trova in una realtà non artefatta e terribilmente «normale». Niente finto rustico, niente nani di gesso, niente tavernette, né chalet, ma trattori, fieno, bestiame, mietitrebbie, galline, letame, cani, gatti, pulcini: insomma il contorno quotidiano di ogni cascina in attività.

Gli ospiti di Gianni Zara vengono non solo dal Piemonte, ma dalla Lombardia e dalla Liguria; soprattutto d'autunno e in primavera. Più spesso per comprare animali da cortile, vino, frutta, ma anche per fermarsi a pranzo o a cena, ogni tanto per dormire. La pensione completa costa 18 mila lire al giorno.

Al contrario da Zara, Assunto Morengo, classe 1917, che manda avanti la cascina omonima in regione S. Michele appena fuori di Nizza Monferrato, è contadino da generazioni. In casa ci sono ancora la moglie Carla, i due suoceri, un figlio, Riccardo, 16 anni, che studia ragioneria. Un figlio è sposato e sta a Nizza, una figlia insegna a Torino e viene a casa il sabato e la domenica. Anche i Morengo sono stati tra i pionieri dell'agriturismo e hanno sistemato due stanze al primo piano con i vecchi mobili di famiglia e hanno visitatori affezionati.

«Alla gente piace venire soprattutto quando c'è la vendemmia — *spiega la signora Morengo* — ma quello è anche il periodo che abbiamo più lavoro ed è sempre un problema». *Il capofamiglia è nel frutteto a dare anticrittogamici agli alberi di mele e arriva poco più tardi a prendere il caffè nell'aia.*

**

«Chi viene da noi va sempre via soddisfatto — *dice* e di solito diventiamo anche amici ma adesso con la storia delle ricevute fiscali e tutto il resto mi scappa la voglia. A me piace essere in regola, ma qui nessuno sa dire come dobbiamo fare. Penso che l'agriturismo dovrebbe essere soprattutto un modo per incrementare la vendita diretta dal produttore al consumatore e non altro, anche perché tanto di contributi non ne abbiamo mai visti. Le spese che abbiamo fatto sono state tutte a nostro carico e buona notte. C'è poca organizzazione e nessuna assistenza, questo è il guaio, e forse è anche per quello che pochi contadini si sono messi nell'agriturismo».

Renato Scaglola

CAMBIANO TURNO I BARBIERI NUOVI ORARI PER I NEGOZI?

Regione e Comune vogliono regolare l'attività commerciale secondo criteri più moderni
Le esperienze di Milano e Savona - I parrucchieri potranno scegliere fra tre fasce d'impegno, fermo l'obbligo di chiusura completa la domenica e il lunedì - Ora si attende che il Consiglio regionale si pronunci (la giunta l'ha fatto) sugli altri servizi

Barbieri e pettinatrici cambiano orario. D'ora in poi, secondo quanto stabilisce una nuova ordinanza comunale decisa in accordo con la categoria, saranno liberi di scegliere fra tre differenti fasce d'impegno: obbligatoria per tutti la chiusura completa di domenica e lunedì, potranno optare per un lavoro feriale ininterrotto oppure spezzato a metà giornata secondo altre due diverse tabelle di riferimento.

«E' un primo passo per garantire alla città servizi meglio articolati — *si spiega all'assessorato al* Commercio —. Partendo da questa attività artigiana, in un prossimo futuro certamente si arriverà a ritoccare anche il settore commerciale vero e proprio».

Sembra evidente tuttavia che l'Amministrazione non ha intenzione di esasperare il problema, né tanto meno di «copiare» innovazioni motivate da realtà e abitudini completamente avulse dal sistema di vita torinese. In una città come questa, che soprattutto nei lunghi mesi invernali al primo buio sprofonda in un deserto, isole pedonali in funzione l'intera notte costituirebbero un'assurdità e uno spreco. Sarebbe inutile — come dimostrano le reazioni negative con cui a Milano e Savona si sta seppellendo il tentativo di incentivare il lavoro notturno o festivo dei negozi — inaugurare forzature che non interessano a quanto risulta nessuno.

Ciò nonostante, il Comune si presenta oggi deciso a fare la sua parte come portavoce della totalità dei cittadini, intesi nel caso specifico come consumatori «su cui continuano a scaricarsi speculazioni e disfunzioni della rete distributiva». *Alla base di questo suo proposito, tra l'altro, la graduale comparsa su scala urbana o periferica di forti strutture commerciali aggiornate in cui* «l'orario di apertura fa parte integrante dell'offerta, rientrando in una politica di vendita effettivamente capace di venire incontro alle esigenze della gente». *E chissà che un orario di servizio più articolato e coraggioso non riesca addirittura a rimuovere vecchie pigrizie sedimentate nel tempo: tipico il ritorno alla vita — dopo tante proteste — della pedonalizzata* via Garibaldi.

Intanto, in Regione, è stata ultimamente approvata dalla giunta una delibera sulle nuove direttive in fatto di apertura dei negozi che dovrà adesso passare in Consiglio. Ci si muove nell'ambito della legge nazionale, com'è ovvio. Ma anche qui la previsione di apertura anticipata per panetterie e latterie oppure — durante l'anno scolastico — per le cartolibrerie, sta ad indicare «che tutti gli spazi consentiti dalla normativa sono stati utilizzati».

I commercianti, sia pure con una vecchia preclusione di fondo, sembrano d'accordo. Dice Giovanni Perfumo, vicepresidente dell'Ascom: «Oggi la legge prevede 44 ore di apertura settimanale e impone mezza giornata feriale di chiusura, più la domenica. Precisato che le 44 ore complessive, per noi, non si toccano, siamo però disponibili alla massima flessibilità dell'arco di impegno». *Da parte sua, la grande distribuzione si spinge naturalmente più in là. Ma non troppo. Secondo Giorgio Mantovani, che rappresenta la categoria,* «ci sta benissimo il progetto Marcora che prevede un massimo di servizio sulle 55 ore settimanali abbinato all'apertura di sabato. Prima di fantasticare su un'attività dilatata ai giorni di festa o alle ore notturne, questo sarebbe già un grosso risultato concreto. Tanto più se si tiene presente che l'operatore disinteressato a questo ampliamento potrà tranquillamente continuare con l'orario di adesso».

Se si arriverà alle 55 ore, comunque, significherà soltanto mettersi al passo con gli altri Paesi della Cee. In Francia, Danimarca e Belgio il settore alimentare copre sino a 78 ore settimanali di servizio contro le 52 ore di Olanda e Gran Bretagna, le 60 della Spagna e le 64 ore e trenta minuti stabiliti dalla meticolosa legge tedesca. E' una realtà che i dettaglianti conoscono benissimo, col risultato che in gran parte stanno superando i vecchi ostrazionismi per risolvere la questione nella maniera più indolore possibile.

Dice Giovanni Giustetto, segretario provinciale della Confesercenti: «Decisi a difendere le 44 ore, complessive, diminuite possibilmente a 40, siamo pronti a qualsiasi sperimentazione corretta. Al momento, stiamo studiando la possibilità di un prolungamento estivo per la serata di venerdì riservato a settori quali biciclette, abbigliamento, mobili. Potrebbero rimanere aperti sino alle 22, recuperando poi queste ore in un giorno successivo».

Si vedrà. Anche se i tanti rivenditori di elettrodomestici, mobili oppure articoli d'ottica che già da tempo hanno concordato di restare chiusi l'intero lunedì dimostrano che certe modifiche possono risultare non solo possibili ma tutto sommato economicamente e funzionalmente valide.

Aggiunge Giustetto: «Ciò che conta è che la nuova flessibilità permetta al consumatore di orientarsi con sicurezza e al commerciante di tirare il fiato senza rimetterci. Si parla tanto di professionalità. Dal nostro punto di vista, una giornata feriale completamente libera permetterebbe migliori contatti coi fornitori, corsi di aggiornamento, visite ai vari saloni merceologici specializzati. Non è solo questione di gite al mare, insomma».

E neppure di fantapolitica distributiva. Vendere meglio e comperare con maggior comodità e interesse che si allarga alle due parti della barricata. I tempi sono maturi. Questione — affannati e malamente irreggimentati come siamo tutti quanti — di metterci d'accordo.

Luisella Re

Questi i turni

Orari nuovi a Torino per istituti di bellezza e centri specializzati in estetica, nonché per barbieri e parrucchieri. Secondo la nuova delibera comunale, i primi da febbraio ad agosto osserveranno il seguente orario: dalle 15 alle 19 il lunedì pomeriggio, dalle 9 alle 19 dal martedì al venerdì, dalle 9 alle 12 il sabato. Da settembre a gennaio, invece, invariato l'orario di lunedì pomeriggio e sabato mattina, resteranno aperti dalle 9 alle 13,30 e dalle 14,30 alle 19.

Per barbieri e parrucchieri, tra le fasce d'orario di apertura tra cui ognuno potrà scegliere a seconda delle esigenze proprie e della clientela. Tutte e tre le fasce implicano la chiusura totale il lunedì e la domenica; quella prescelta andrà comunicata al Comune e osservata per un anno almeno: dopo 12 mesi, sarà permesso passare dall'orario prescelto ad un altro.

Primo gruppo: apertura dalle 8,30 alle 12,30 e dalle 14,30 alle 19,30 dal martedì al venerdì; sabato dalle 9 alle 12.

Secondo gruppo: dalle 9 alle 12,30 e dalle 14,30 alle 19 il martedì, mercoledì e giovedì. Venerdì e sabato orario continuato dalle 8,30 alle 19.

Terzo gruppo: dal martedì al sabato compreso dalle 9 alle 16.

«Sciopero, lotta dura» I dirigenti minacciano di scendere in piazza

Rivendicano pensioni e liquidazioni più giuste - «Nei contratti quel che si perderà con la nuova legge»

Sempre più mortificati da leggi che li penalizzano, angosciati anche loro dalla crisi economica, consapevoli ed orgogliosi del loro ruolo, i dirigenti delle aziende industriali torinesi e italiane si ribellano, vogliono salire sulle barricate, parlano di scioperi e di marce a Roma tipo quella dei «Quarantamila», rivendicano un trattamento migliore e una considerazione maggiore da parte del governo, delle aziende, del resto della collettività.

E sono intenzionati a fare di tutto per contare di più. Hanno capito che limitarsi a lavorare non basta, altrimenti si finisce di pagare per tutti e di continuare ad andare indietro, perdendo sulle retribuzioni, sulle pensioni, sull'autonomia professionale.

Adesso, comunque, sono due le guerre nelle quali hanno deciso di impegnarsi con tutte le loro forze, quella sulle liquidazioni e quella sulla riforma del sistema previdenziale. Lo hanno ribadito, ieri sera, alla Camera di commercio, durante l'assemblea annuale della loro associazione provinciale, l'Apdai, alla quale hanno partecipato oltre quattrocentocinquanta dirigenti torinesi.

Questa riunione è terminata con un ordine del giorno con il quale si dà mandato alle associazioni della categoria, alla Confederazione «*di svolgere in ogni sede e ad ogni livello le azioni dirette a difendere i diritti acquisiti e a contrastare le tendenze livellatrici contrarie al progresso sociale ed aventi conseguenze deleterie nello sviluppo economico che ha, fra i suoi imprescindibili presupposti, una giusta considerazione dei valori professionali e di merito*». E impegna tutti gli iscritti in difesa di queste «irrinunciabili istanze».

Sulla legge relativa alle indennità di anzianità, in votazione al Parlamento, la mozione dice che si tratta di «*una nuova, gravissima lesione alla libera contrattazione del rapporto di lavoro... un nuovo, massiccio attacco contro il riconoscimento della professionalità e del merito, che viene a colpire soprattutto i dirigenti... un nuovo, decisivo passo verso la strada dell'appiattimento dei trattamenti economici e normativi... un nuovo sovvertimento dell'ordine delle fonti del diritto... un provvedimento amaro per gran parte dei lavoratori...*».

Il presidente nazionale della Federazione dei dirigenti industriali, Paolo Fornaciari, ieri sera ha ribadito comunque che se è vero che la prima battaglia sulle liquidazioni è persa in quanto la legge sarà approvata, è altrettanto vero che non è ancora persa la guerra dei dirigenti per le liquidazioni. Infatti, è volontà loro conquistare al tavolo delle trattative con la controparte, cioè con le imprese, quel che non si è riuscito ad ottenere diversamente. In sostanza, il sindacato dei dirigenti vuole vincere questa guerra con l'arma del prossimo contratto di lavoro, ormai vicino alla scadenza. Le aziende sono avvertite.

Quanto alla riforma della previdenza, così com'è stata prospettata dal governo, con l'espropriazione di tutte le forme autonome previdenziali, essa sembra ai dirigenti un provvedimento che appare punitivo per la categoria e che «*penalizza in modo abnorme ed assurdo le libere forme di iniziativa previdenziale concretatesi in fondi integrativi... un provvedimento che ha aspetti di illegalità costituzionale, in quanto istituisce a carico delle aziende e dei lavoratori che usufruiscono di fondi sostitutivi dell'assicurazione generale obbligatoria un contributo di solidarietà che ha un vero e proprio carattere di parafiscalità*».

Questo provvedimento viene giudicato, infine, «*con finalità ingiuste ed inique giacché limita in modo drastico l'entità delle pensioni erogate nel caso di cumulo delle pensioni stesse non solo con prestazioni di lavoro dipendente, ma anche nel caso di lavoro autonomo o professionale, mortificando così l'iniziativa di lavoro di persone anziane che hanno maturato il diritto all'erogazione delle pensioni*».

Sulla previdenza, comunque, i dirigenti credono di potere ottenere qualche risultato positivo. Sono convinti di potercela ancora fare. «*A patto di agire decisi e compatti nella lotta*». Una frase che ricorda il linguaggio dei metalmeccanici, un'altra prova dell'Italia che cambia.

L'assemblea dell'Apdai (presidente Mario Bocchieri, vice Antonio Coletti e Giuseppe Fulcheri) si è conclusa con alcune votazioni. Tra l'altro sono stati approvati i bilanci e la relazione del consiglio direttivo, nella quale si legge pure che nel 1981, per la prima volta, il numero degli associati non è aumentato: i dirigenti torinesi iscritti all'Apdai sono rimasti 4780, dei quali 3256 in servizio e 1524 in pensione (questi ultimi sono cresciuti).

r. bo.

echi di cronaca

Perché acquistare gli accessori per bagno in un negozio?
Vanta direttamente in fabbrica. Potrete avere lo specchio con lo stesso decoro delle piastrelle e box doccia su misura. Prezzi di fabbrica. Specchi per bagno Dafco. S.S. Rivoli-Avigliana, Km 17, Rosta, tel. (011) 954.0361.

Stu.Art. Salotti propone il rinnovo del salotto a partire dal 1° aprile
A chi acquista un nostro salotto ritiriamo l'usato in qualunque stato esso sia valutandolo al massimo. Inoltre a richiesta del cliente rifoderiamo qualsiasi modello di salotto con i nostri tessuti esclusivi. Torino, c.so Racconigi 28, tel. 377.818.

Copisteria Palestro C. Palestro 15, tel. 511.733
Riduzioni, ingrandimento planimetrico qualsiasi formato e scala e servizio di plastificazione di ogni documento.

TORINO C.G. Ferraris 146 ☎ 505.921

S. SALVARIO - C.SO MASSIMO D'AZEGLIO - libero lussuoso piano alto completamente rinnovato Salone (mq 60) 4 camere cucina 3 servizi. Box in affitto. Posizione di prestigio.
VALENTINO - Attico mansardato libero recente panoramico. Salone 2 camere cucina lavanderia spogliatoio ripostiglio 2 servizi. Ampio terrazzo.
CROCETTA - VIA TIRRENO - libero recente signorile 5° piano 3 camere tinello cucinino servizi. Volendo box auto.
CENTRO - VIA XX SETTEMBRE - attico prestigioso libero in casa d'epoca signorile. Salone 3 camere cucina biservizi cantina e 2 soffitte. Ampio terrazzo panoramico.
VANCHIGLIA - LUNGO PO - C.SO BELGIO - 2 camere tinello cucinino servizi in ottimo stato. Prezzo interessante.
VANCHIGLIA - LUNGO PO - VIA SINEO - appartamenti signorili di ampie metrature in stabile recente dotato di tutti i comfort. Ottimi investimenti.
LUCENTO - C.SO POTENZA ANG. VIA LATINA - libero recente 2 camere tinello cucinino servizi. Box auto. Dilazioni di pagamento.
MADONNA DI CAMPAGNA - appartamenti liberi di 1 camera tinello cucinino servizi e 1 camera cucina servizi. Varie metrature.
MADONNA DI CAMPAGNA - STR. DEL CAROSSO - libero recente soggiorno 3 camere tinello cucinino servizi ripostiglio. Possibilità dilazioni.
S. PAOLO - VIA CARAGLIO - libero in casa decorosa; soggiorno una camera cucina abitabile servizi 2 balconi. Termo ascensore. Prezzo affare.
S. PAOLO - VIA GENOLA - libero subito 2 camere tinello cucinino servizi cantina e 2 balconi. Mq 75 abitabili. Possibilità dilazioni.
POZZO STRADA - VIA BARDONECCHIA - 3 camere cucina abitabile 2 servizi. Libero subito in casa recente. Facilitazioni di pagamento.
SERAFINI - VIA PINCHIA - libero recente piano alto; saloncino 2 camere cameretta cucina 2 servizi. Ampia metratura.
PIND T.SE - Ville centrali libere prestigiose unifamiliari. Rifiniture di lusso, ampio terreno circostante. Posizione collinare invidiabile.
MONCALIERI - Appartamenti liberi di ampie metrature in palazzina recenti e villa indipendente nuovissima mai abitata. Ottime rifiniture.
CASCINE VICA - C.SO FRANCIA - libero recente rinnovato 1 camera tinello cucinino servizi cantina 2 balconi. Ampia metratura.
COLLEGNO - VIA OBERDAN (adiacenze C.so Francia) libero in casa di 8 anni. 2 camere tinello cucinino servizi. Mq 90. Ottime rifiniture.
RIVALTA - PRAZ. TETTI FRANCESI - libero recente piano alto; una camera tinello cucinino servizi 2 balconi cantina. Prezzo interessante.
ORBASSANO - libero recente piano alto signorile saloncino 2 camere cucina servizi. 90 milioni mano mutuo residuo. Volendo box auto.

VILLAGGI ESTIVI 1982
FAVIGNANA - TROPEA
ARBATAX - SELLIA MARINA
Quote settimanali da L. 260.000
Informazioni e prenotazioni:
VACANZE - VIA S. TOMMASO 20
TORINO - Tel. 517.506
oppure presso il vostro agente di viaggio

INFORMITALIA
ISTITUTO NAZIONALE INFORMAZIONI
CONTROLLI - INDAGINI - INFEDELTA' - ESITO ASSICURATO
Corso Vittorio Emanuele 107 - Tel. 511.024 - 538.682 - Torino

Orecchini che passione!
Vasta rassegna di orecchini d'oro di ogni epoca e stile
Brusa Arte Oro
C. Moncalieri 200 - Torino - 678.218
ultimi giorni

VERIFICA IN REGIONE «LA PAROLA AL PCI»

Questa mattina importante incontro con la delegazione comunista - Ieri quello con repubblicani e liberali, domani con la democrazia cristiana - Si «chiude» giovedì?

«Adesso tutto dipende dai comunisti». Emilio Trovati, segretario regionale del pri rilancia ancora una volta il confronto nella interminabile verifica in Regione. *«Abbiamo* — dice — *preparato insieme al psdi e ai laici una piattaforma completa di richieste e di punti qualificanti che dovranno entrare a far parte del programma per gli Anni Ottanta della maggioranza che guiderà il Piemonte fino all'85. Oggi sottoporremo le nostre idee all'attenzione del pci e nei prossimi giorni tireremo le somme»*. Si è appena concluso un lungo incontro coi repubblicani e i liberali.

Di cosa avete parlato? *«S'è discusso su una serie di proposte programmatiche. Sono nate sostanziali convergenze. In particolare sono stati affrontati i problemi che riguardano il funzionamento dell'istituto regionale e le linee di condotta da assumere per la politica industriale, il lavoro, la sanità, il territorio e i trasporti»*.

Cosa significa? *«Su questi temi il confronto andrà sviluppato con riferimento a programmi operativi. Perciò abbiamo deciso di fissare per i prossimi giorni un altro incontro»*.

Fin qui la facciata ufficiale di una consultazione che ieri ha chiamato a Palazzo Lascaris i *«big»* repubblicani, liberali, socialisti e socialdemocratici. Le indiscrezioni sono parecchie. Sembra ad esempio che sui trasporti psi e psdi abbiano introdotto alcune novità rispetto alle posizioni già emerse nelle diverse tavole rotonde col pci. Nessuno naturalmente vuole anticipare o spiegare le nuove idee per evitare polemiche ed inserire elementi di disturbo in una trattativa che molti ritengono avviata sulla strada del traguardo.

«Su politica industriale, interventi sul mercato del lavoro — affermano i socialisti — *sanità e trasporti ci sono ancora parecchie cose da chiarire»*. E' noto ad esempio che per quanto riguarda la sanità il psi è seriamente intenzionato ad insistere nel richiedere o lo scorporo dei grandi ospedali dalle Usl o a creare più Usl a Torino. Il pci non sembra affatto d'accordo. Questo sarà insieme agli interventi previsti e alle correzioni di rotta richieste uno dei punti più delicati da affrontare.

L'incontro che non sarebbe ancora decisivo si svolgerà questa mattina in via San Francesco d'Assisi nella sede del gruppo comunista regionale. Il lavoro già svolto nelle scorse settimane potrebbe far pensare ad una riunione definitiva e conclusiva. Invece alla luce degli ultimi sviluppi diventa sempre più difficile fare previsioni. In corso Palestro sede e «cuore» del psi del Piemonte sono convinti che il pci chiederà almeno un giorno o due per esaminare le nuove proposte. *«Quello che è certo* — ammettono in via Chiesa della Salute sede del pci — *è che i comunisti si presentano comunque alla consultazione con la volontà di chiudere al più presto il confronto»*. E' già pronto il calendario degli incontri per i prossimi giorni.

Domani pomeriggio i socialisti *«vedranno»* i responsabili del gruppo democristiano regionale che sarà guidato dal capo gruppo Ettore Paganelli, dal «vice» Giampaolo Brizio, dal segretario Giuseppe Cerchio e dal vicepresidente del consiglio Giovanni Picco e dal segretario regionale Giuseppe Giordana. Giovedì — molto probabilmente — gli uomini del garofano rosso torneranno dai comunisti *«per chiudere la verifica»*.

«In realtà — spiega il capogruppo democristiano a Palazzo Lascaris Ettore Paganelli — *le mine non sono ancora state disinnescate. I contrasti tra socialisti e comunisti nella giunta del Piemonte sono parecchi e profondi. Certo siamo curiosi di vedere fino a che punto il pci per il potere rinuncerà alle sue visioni programmatiche. Vogliamo capire chi sarà il vero vincitore di questa verifica»*.

g. m. r.

Per i falsi bonifici undici in tribunale

Era una banda di undici persone di cui facevano parte tre impiegati di banca. Grazie a questi tre complici la truffa era semplicissima: si facevano accreditare sui propri conti benifici per centinaia di milioni sottraendoli a società che hanno bilanci in cui un ammanco di quelle dimensioni non viene facilmente notato, come la Sip, la Stet e l'Enel. Non tutto è andato liscio e, stamane, sono finiti sul banco degli imputati.

Assieme alla bella ereditiera sono processati i tre impiegati Umberto Mondo, 23 anni e Fabrizio Bertolotto, del Banco di Roma; Giacinto Paccione, della Banca Popolare di Novara; il commerciante Franco Gisondi, 50 anni, corso Turati 23, ritenuto dagli inquirenti il capo della banda; il suo braccio destro, Adriano Callegari, 30 anni; Sebastiano Sciascia, 33 anni; Luigi Bianco, 51 anni; Scipione Genchi, 61 anni; Sebastiano Firera, 37 anni; Fulvio Romoli, 38 anni.

Un corso per imparare a «vendere italiano» anche oltre frontiera

Il Centro estero delle camere di commercio piemontesi, che già aiuta le aziende della regione ad esportare sia favorendone la partecipazione alle maggiori fiere internazionali specializzate sia fornendo diversi altri servizi, ha deciso di dare un nuovo sostegno agli imprenditori piemontesi che mirano alla conquista dei mercati stranieri.

Di che si tratta? *«Di un corso di formazione, al termine del quale un gruppo di giovani sarà pronto a propagandare e a vendere all'estero i prodotti dell'azienda che lo avrà assunto al termine di questa scuola particolare»* dice Enrico Salza, presidente del Centro.

Il direttore tecnico, Enrico Gennaro, spiega che il primo di questi corsi prenderà il via l'11 di ottobre, sarà riservato a 25 neo-diplomati piemontesi (15 i posti per giovani della provincia di Torino), avrà una durata di mille ore: 400 in aula, 600 in azienda.

Al termine dei sei mesi di corso, i 25 neo-diplomati oltre ad avere quasi certamente un posto di lavoro si troveranno con tre milioni e mezzo di lire, compenso per il loro impegno. *«In più avranno una preparazione che costituirà una garanzia sia per il loro futuro professionale sia per le industrie che li avranno assunti»*.

Gennaro precisa che questa garanzia è dovuta sia alla qualità degli insegnanti e del corso, che comporta anche visite a uffici doganali e ad alcuni ministeri, sia alla pratica in azienda, dove si dovranno affrontare i problemi concreti.

La nuova iniziativa del Centro estero costerà oltre trecento milioni di lire. Per metà sarà finanziata dalla Comunità europea, per l'altra metà dalla Regione Piemonte. Già numerose le aziende interessate e pronte ad assumere i futuri ispettori di vendite all'estero.

L'esigenza di questi esperti è particolarmente sentita in Piemonte, dove sono sempre più numerose le imprese che cercano sui mercati stranieri uno sbocco per la loro produzione, scelta accelerata anche dalla crisi del mercato nazionale e dalla convinzione della necessità di diversificare la clientela.

La via delle esportazioni, però, non è facile da percorrere, presenta ostacoli che possono sembrare insormontabili. Se ne rendono conto soprattutto le piccole imprese.

r. bo.

PRETURA DI TORINO
Sezione Esecuzione Penale

N. 846/82 R.E.S.
N. 421145 C.P.

In data 29-1-1982 il Pretore di Torino ha pronunciato il seguente decreto

CONTRO

Antronaco Antonio nato a Caltanissetta il 10-9-1953, domiciliato in Torino, via S. Tommaso n. 7, per avere in Torino il 14-11-1981, in violazione dell'art. 720 C.P., partecipato al giuoco d'azzardo della «roulette» nella casa da giuoco clandestina sita in via Rivara n. 14

OMISSIS

condanna il suddetto alla pena di L. 60.000 di ammenda, oltre le spese del procedimento ed ordina la pubblicazione del decreto, per estratto, sul giornale «Stampa Sera».

Per estratto conforme all'originale.

Torino, il 19 maggio 1982

IL DIRETTORE DI SEZIONE
(Giuseppe Giocoli)

PRETURA DI TORINO
Sezione Esecuzione Penale

N. 850/82 R.E.S.
N. 420538 C.P.

In data 29-1-1982 il Pretore di Torino ha pronunciato il seguente decreto

CONTRO

Colasberna Salvatore nato a Caltanissetta il 3-7-1957, domiciliato in Torino, via Carlo Pisacane n. 7, per avere in Torino il 14-11-1981, in violazione dell'art. 720 C.P., partecipato al giuoco d'azzardo della «roulette» nella casa da giuoco clandestina sita in via Rivara n. 14

OMISSIS

condanna il suddetto alla pena di L. 80.000 di ammenda, oltre le spese del procedimento ed ordina la pubblicazione del decreto, per estratto, sul giornale «Stampa Sera».

Per estratto conforme all'originale.

Torino, il 19 maggio 1982

IL DIRETTORE DI SEZIONE
(Giuseppe Giocoli)

PRETURA DI TORINO
Sezione Esecuzione Penale

N. 858/82 R.E.S.
N. 420558 C.P.

In data 29-1-1982 il Pretore di Torino ha pronunciato il seguente decreto

CONTRO

Murru Assegno nato a Siamanna il 3-2-1937, domiciliato in Torino, via Carlo Capelli n. 69, per avere in Torino il 14-11-1981, in violazione dell'art. 720 C.P., partecipato al giuoco d'azzardo della «roulette» nella casa da giuoco clandestina sita in via Adamello n. 24

OMISSIS

condanna il suddetto alla pena di L. 100.000 di ammenda, oltre le spese del procedimento ed ordina la pubblicazione del decreto, per estratto, sul giornale «Stampa Sera».

Per estratto conforme all'originale.

Torino, il 19 maggio 1982

IL DIRETTORE DI SEZIONE
(Giuseppe Giocoli)

PRETURA DI TORINO
Sezione Esecuzione Penale

N. 860/82 R.E.S.
N. 420544 C.P.

In data 29-1-1982 il Pretore di Torino ha pronunciato il seguente decreto

CONTRO

Parisi Giorgio nato a Moncalieri il 29-8-1942, domiciliato in Torino, via Fiocchi n. 6, per avere in Torino il 14-11-1981, in violazione dell'art. 720 C.P., partecipato al giuoco d'azzardo della «roulette» nella casa da giuoco clandestina sita in via Rivara n. 14

OMISSIS

condanna il suddetto alla pena di L. 120.000 di ammenda, oltre le spese del procedimento ed ordina la pubblicazione del decreto, per estratto, sul giornale «Stampa Sera».

Per estratto conforme all'originale.

Torino, il 19 maggio 1982

IL DIRETTORE DI SEZIONE
(Giuseppe Giocoli)

INFORMITALIA
ISTITUTO NAZIONALE INFORMAZIONI - Controlli, indagini, infedeltà
Corso Vittorio Emanuele, 127

Che cosa resta di «Ottobre» dopo tante primavere?

Dibattito ieri sera alla Campus sull'ultimo libro di Pansa che esplora il nuovo volto del pci, le sue trasformazioni, dopo i fatti internazionali che ne hanno corretto il cammino - Il parere di Fassino, Ferrara e Vertone - Un fiacco dibattito

Quante sono e come discutono le anime del pci? Quali difficoltà incontra e quale rotta segue il più grande partito della sinistra? Giampaolo Pansa, giornalista e autore di «Ottobre addio - Viaggio fra i comunisti italiani», ha tentato di dare una risposta intervenendo ieri sera alla presentazione del volume alla libreria Campus. Una presentazione che ha avuto i colori e le scintille del dibattito politico, che ha trasformato la saletta sotterranea gremita di pubblico in un piccolo «ring» dove Pansa con la solita lucidità vincente ha messo in tavola le carte del «cronista che vuole scavare e capire la realtà prima di tutto», accettando e schivando gli attacchi avversari, ma anche contrattaccando e riuscendo a piazzare «colpi» efficaci.

Lo aveva scritto nel libro, pagina 34: «A Torino il capogruppo comunista al consiglio comunale, Giuliano Ferrara, parla ormai come un socialdemocratico nordeuropeo ed è un po' isolato nei confronti del centro berlinguerian tradizionale o dei nuovi dirigenti che emergono come Piero Fassino». *E proprio Ferrara e Fassino hanno fatto da «sparring-partners» a Pansa nel dibattito, ben spalleggiati dal direttore della rivista «Nuova società», Saverio Vertone.*

Quante anime ha il pci a Torino? Fassino l'ortodosso, Ferrara dal piglio manageriale e seriamente problematico con la leadership berlinguerian, Vertone il raffinato, durissimo nel menare sciabolate e fendenti contro le «vecchie incrostazioni ideologiche» del partito.

Ha esordito Fassino: «Un libro stimolante, utile anche ai comunisti per capire che cos'è il dibattito nel pci e come lo si guarda dal di fuori. Una cosa non mi ha convinto: lo schema dei due pci. Il vertice eurocomunista tutto proteso al rinnovamento e la base filosovietica prigioniera dei suoi miti. No, caro Pansa, il dibattito è ben più ampio e complesso di quanto appaia nel libro».

Ferrara: «Nel '76 Pansa grazie all'intervista a Berlinguer sulla Nato veniva considerato un amico del pci; l'anno scorso, in seguito a un articolo pubblicato sul quotidiano la *Repubblica* durante il festival nazionale dell'Unità, veniva attaccato — con una cerla asprezza — da Reichlin nel comizio di chiusura. Che cosa è accaduto? E' cambiato Pansa o è cambiato il pci? Nel '76 eravamo più monolitici e uniti politicamente ma anche più disponibili ad accettare "l'altro da noi". Oggi che siamo più pluralisti ma anche più divisi, tendiamo spesso a demonizzare chi non è schierato solidamente nelle nostre file».

Vertone: «Ho l'impressione che nel libro di Pansa non si celebri solo l'addio all'Ottobre, ma ci siano parecchi addii. Si coglie il tremolio, il brivido di una crisi generale della sinistra italiana: questioni che si aprono, si chiudono, si riaprono e non si risolvono. Pansa ha investito e messo a fuoco lo stalinismo ancora esistente nel pci ma ha anche dimostrato che non è indispensabile essere fessi per essere di sinistra».

Tre versioni diverse dell'«addio» di Pansa, che ha così replicato: «E' vero: quando ho riunito gli appunti e mi sono messo alla macchina da scrivere ho capito che gli addii erano tanti. Sono venuti fuori tutti in una volta e hanno chiamato in causa non solo la Rivoluzione d'Ottobre e l'Urss, ma anche i vecchi modi di pensare, le abitudini, una presenza politica che ha perso la misura dei tempi».

«Io mi definisco un indeciso di sinistra — *ha proseguito Pansa* — ma devo dire di aver scritto questo libro con partecipazione e rabbia. La prima perché considero il pci forza essenziale per la democrazia in Italia, la rabbia perché avrei voluto che gli "addii" e il rinnovamento di questo partito fossero stati più rapidi, meno titubanti, e invece noto ancora resistenze, arroccamenti, ambiguità».

Stimolanti le introduzioni dei quattro relatori, assai meno felice il dibattito che ne è seguito. Una signora dai capelli rossi ha rinfacciato a Pansa di non essere sufficientemente rivoluzionario («Se Lenin avesse scritto libri come il suo non avremmo avuto la rivoluzione bolscevica»); *un signore che si è autodefinito «sociologo» lo ha rimproverato di non aver parlato dei disoccupati, dei cassaintegrati, della mafia, della camorra, dei giovani, dei non-garantiti, dei drogati, degli emarginati e di tante altre cose; un terzo si è preoccupato di evidenziare soprattutto la sua antipatia per il psi:* «Votare questo partito è una cosa orripilante».

Fra il pubblico c'era il segretario provinciale socialista Alessio: «Il libro di Pansa è bello e stimolante — *ha detto alla fine del dibattito* —. Peccato che la discussione sia scesa in un penoso revival antisocialista».

m. a.

Oggi domani e dopo

● **Transvolata Parigi-New York-Parigi** — Questa sera al Jolly Hotel Ambasciatori, ore 20 l'ing. Sabino Balzano dell'Aero Club Torino parlerà ai soci del Rotary Club Torino Nord-Ovest sul tema: «La trasvolata Parigi-New York-Parigi».

● I comunisti della zona Ovest organizzano un'assemblea di pensionati e lavoratori, sul tema della riforma pensionistica al fine di esprimere il giudizio del pci sul testo di legge in discussione in Parlamento. All'assemblea, che si tiene oggi alle 16,30 a Collegno presso il salone del Circolo Aurora via Bendini 11, parteciperà Renato Degli Esposti della sezione Assistenza e Previdenza del Comitato centrale del pci.

● Nel quadro delle manifestazioni promosse per i 25 anni del Circolo della stampa di Torino, domani (ore 21,15 Palazzo Ceriana-Mayneri, corso Stati Uniti 27) «Questo mestieraccio: giornalismo di ieri e dell'altro ieri». Un folto gruppo di giornalisti ricorderà figure di loro colleghi torinesi dal primo Novecento fino a ieri, i loro ambienti di lavoro e di incontri, il loro apporto alla vita, alla cultura e al costume della città, in un diario condotto a molte voci fra il documento e il «revival». Moderatori: Ernesto Caballo ed Alfredo Toniolo.

● Per la rassegna cinematografica «Dal muto al sonoro. Materiali di storia del cinema 1923-1933» organizzata dall'assessorato per la Cultura del Comune di Torino con la collaborazione del Movie Club e dell'università di Torino, questa sera alle 21,15 presso il cinema-teatro S. Paolo (via Cesana 80) si proietta «Antologia di sequenze dai musicals» di Busby Berkeley. E' invece rinviata a venerdì 28 maggio la proiezione pomeridiana del Movie Club.

● La figura e l'opera di Gaspare Gorresio vengono celebrate questo pomeriggio alle ore 17 a palazzo Lascaris (in via Alfieri 15). All'incontro, a cui parteciperà l'ambasciatore indiano in Italia, interverranno come relatori l'assessore alla cultura della Regione Piemonte, sul tema «La creazione in Torino del Centro Piemontese di studi sul medio ed estremo Oriente»; il direttore dell'Istituto di Orientalistica dell'Università di Torino.

● Nei giorni dal 25 al 27 giugno prossimi a San Pietro Val Lemina si svolgerà l'incontro internazionale piemontesi nel mondo. Si tratta di un ciclo di manifestazioni che, nell'ambito di questo incontro, intendono mettere in risalto — attraverso dibattiti, mostre, iniziative culturali e folkloristiche — «la multiforme e significativa presenza della gente piemontese nelle terre più lontane come nei vicini paesi europei».

Una banda specializzata in rapine si è tradita tentando il rapimento

Ad uno ad uno cadono nella rete dei carabinieri i banditi che hanno sequestrato per otto ore la piccola Elena Lazzari, figlia di un noto gioielliere - I componenti la gang autori di numerosi colpi?

FRANCO BRUNERO

IGNAZIO MARCHISONE

Non era una banda alle prime armi quella che è caduta nelle mani dei carabinieri per aver sequestrato la piccola Elena Lazzari giovedì scorso. Anzi, è opinione dei militari che conducono le indagini di avere a che fare con rapinatori con un lungo «curriculum» e dediti ad imprese di solito riservate «all'università del crimine».

A tradire Franco Brunero, 32 anni (detto la «primula rossa» del Canavese per le evasioni al suo attivo), Sergio Franzetta, 30 anni, Ignazio Marchisoni, 35 anni, e Antonio Lancellotti, 27 anni, è stato proprio il loro passato fitto di crimini. I carabinieri stavano in particolare tenendo d'occhio il Lancellotti, che da qualche tempo si era trasferito a Corio, nei pressi di Lanzo. Antonio Lancellotti era sottoposto ai periodici controlli riservati agli individui considerati molto pericolosi.

Quando giovedì è stata tentata la rapina al padre di Elena, il gioielliere Remo Lazzari, e la bambina è stata portata via e sequestrata per interminabili otto ore, i militari hanno subito sospettato del pregiudicato (e sorvegliato speciale) Lancellotti.

La pista si è rivelata buona: all'elenco dei fermati si sono in breve aggiunti Sergio Franzetta e Ignazio Marchisoni. E' invece sfuggito all'arresto Franco Brunero, probabilmente il capo della «gang» ed ora attivamente ricercato insieme con quelli che dovrebbero essere gli altri due componenti dell'associazione per delinquere.

Da ieri notte i carabinieri hanno anche arrestato una donna, la sua identità non è stata resa nota, ma dovrebbe essere la moglie di uno dei personaggi già in carcere. Probabilmente la donna è rimasta coinvolta nella faccenda come complice del suo uomo.

I carabinieri non nascondono la loro certezza di riuscire a tempi brevi a catturare i banditi ancora mancanti all'appello. Speciale impegno nelle ricerche viene posto per quel che riguarda Franco Brunero. Oltre ai precedenti di bandito e la fama di specialista in evasioni i militari temono che la permanenza in libertà della «primula rossa» possa essere molto pericolosa. Sapendosi braccato, il Brunero potrebbe tentare qualche «colpo» disperato per procurarsi denaro: già una volta, con la piccola Elena Lazzari, ha tramutato una rapina in un sequestro di persona e chi compie simili «salti di qualità» nel crimine diventa automaticamente un «pericolo grave».

Mentre ieri pomeriggio Elena Lazzari è stata portata dalla polizia in un garage dove i banditi potrebbero averla nascosta durante le otto ore del rapimento (la bambina però non è stata in grado di riconoscere la sua prigione) da parte dei carabinieri sono continuati gli interrogatori dei malviventi già arrestati. Gli inquirenti sperano non solo di scoprire altre rapine e «imprese», ma anche che alla fine uno si decida a collaborare e riveli il nascondiglio degli altri complici già identificati ma non ancora catturati.

Da Torino fino a Istanbul sulle orme della Magnani

Una torinese rappresenterà l'Italia nel concorso per miss Europa

Ivana Gianferdi, 18 anni compiuti il 25 aprile, torinese con ascendenze liguri, diploma mai utilizzato di segretaria d'azienda, corsi per indossatrice e fotomodella alla scuola torinese di Ilda Bianciotto, amante del disegno, del nuoto, della danza classica e moderna, dell'equitazione, rappresenterà l'Italia al concorso di miss Europa, che si terrà a Istanbul dal 27 maggio al 12 giugno. Armata delle sue misure (90, 62, 90) e della convinzione di avere i numeri per sfondare, lascerà Torino per l'inquietante Costantinopoli annunciando che vuole fare del cinema «ma non l'ochetta che non sa dire una parola; per me l'ideale è Anna Magnani che è stata la più grande attrice italiana».

* *

Per ora lavora a tempo pieno come indossatrice e fotomodella, facendo la spola tra Torino e Milano; in questo modo ha già raggiunto l'indipendenza economica: «Ma non mi basta, fare la mannequin sei ancora nella massa; l'anno prossimo mi iscriverò ad una scuola di recitazione, non so ancora quale. Mi piacerebbe quella di Gassman a Firenze. Ma chissà».

* *

Hobby, sport, politica? «Hobby e sport coincidono come ho già detto, danza, nuoto, tennis. Politica? Preferisco non parlarne anche se ho le mie idee; il fatto è che i politici di solito non mantengono le promesse». *I genitori sono contenti delle sue scelte?* «Papà e mamma sono stupendi, mi danno fiducia e libertà e sono soddisfatti».

Non fuma, beve solo champagne «e poco vino, ma buono» *e risponde alle domande dei giornalisti nel severo salone di rappresentanza della Martini di Pessione, facendosi contemporaneamente riprendere dalle telecamere delle tv private e dalle Nikon dei fotografi delle agenzie torinesi.*

IVANA GIANFERDI

* *

Il concorso, il viaggio in Turchia, le sembrano un buon modo «per conoscere gente importante utile per la mia carriera, perché a Torino in questo campo c'è proprio poco». *Non ha dubbi, paure, tentennamenti,* «Voglio fare l'attrice». *Mah! speriamo in bene.*

r. sc.

Dagli Stati Uniti a Chivasso scuole di teatro a confronto

Comincia un'intensa stagione di scambi culturali fra studenti e attori nel teatrino civico - Ragazzi statunitensi ospiti della nostra regione

Scuole internazionali di teatro a confronto a Chivasso. Hanno risposto all'appello dell'assessorato per la Cultura e hanno dato inizio alle manifestazioni ieri con il direttore del Teatro Reale danese di Copenaghen, Soren Iversen, che ha guidato 12 attori del suo teatro (Equipe Turnos) in due lavori. Il primo, rivolto a un pubblico infantile e al mondo della scuola, si terrà presso il teatrino civico di Chivasso fino al 28 maggio. Il secondo, rivolto a un pubblico di persone con consolidate esperienze teatrali, in special modo ad attori, si terrà dal 31 maggio al 3 giugno sempre presso il teatrino civico e riprenderà le tecniche dell'attore in uso presso il teatro danese.

Seguirà il 5 giugno altro appuntamento importante per il teatro chivassese, che — in seguito ad accordi intercorsi con la «Brown University» — ospiterà sedici fra studenti e attori di due università statunitensi. Sei attori della Brown University si impegneranno con gli attori dell'«Atelier» di Chivasso per dar vita allo spettacolo «Back Window», diretto da Bergamasco e Alasjärvi.

Altri dieci studenti della New York University parteciperanno dopo la metà di giugno al programma di lavoro curato da Bergamasco e Alasjärvi, aperto alla cittadinanza, dal titolo: «Lavoro avanzato nella chimica dell'espressione in teatro». Per illustrare il lavoro di questi anni, svolto dagli attori dell'«Atelier», da oggi, presso la biblioteca civica, in piazza del Municipio, verrà allestita una mostra intitolata «Da laboratorio a Atelier»: saranno esposte fotografie, bozzetti, videoregistrazioni, proiezioni e altro materiale documentario tratto direttamente dagli spettacoli dell'ultimo triennio.

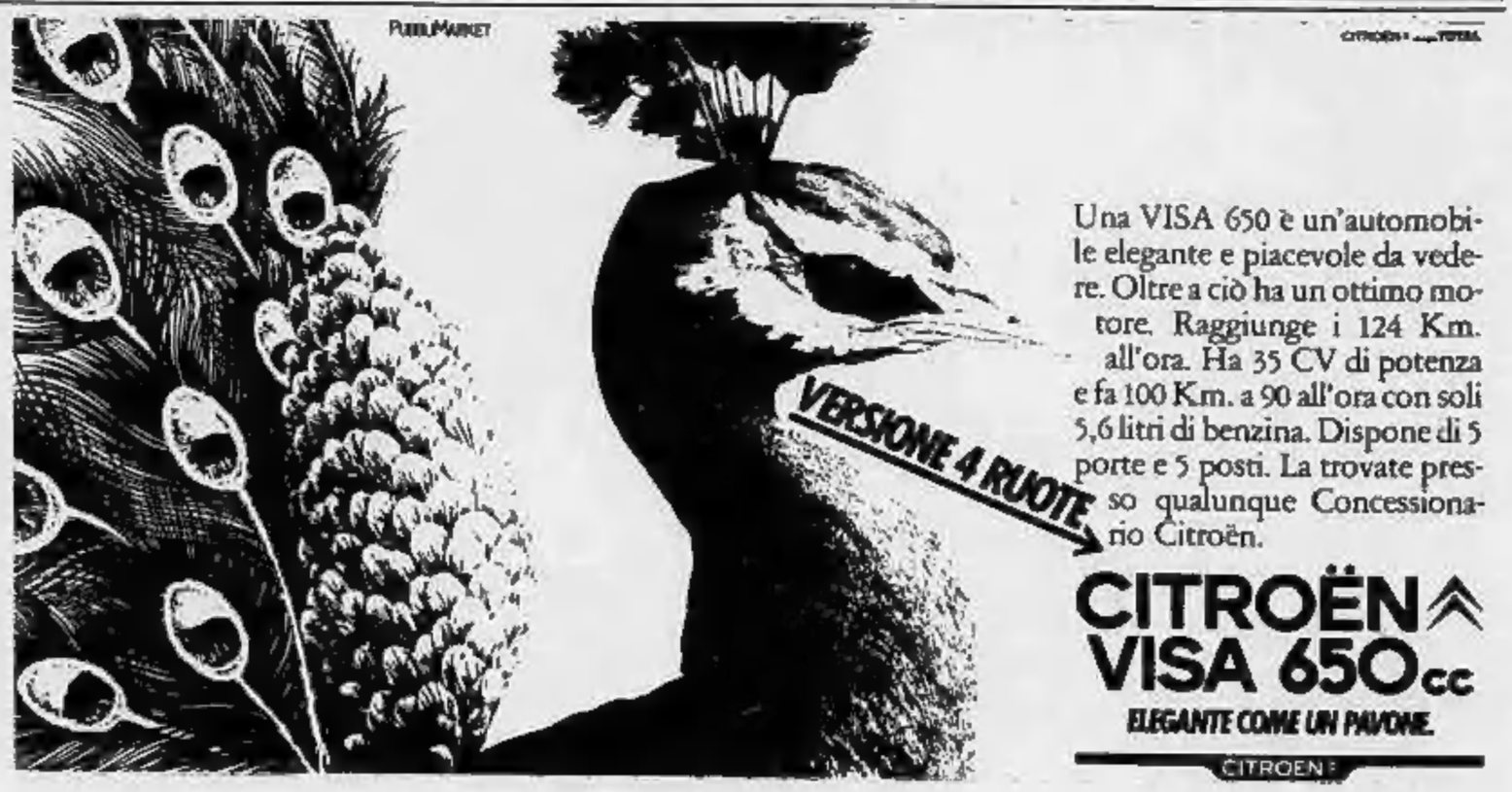

Una VISA 650 è un'automobile elegante e piacevole da vedere. Oltre a ciò ha un ottimo motore. Raggiunge i 124 Km. all'ora. Ha 35 CV di potenza e fa 100 Km. a 90 all'ora con soli 5,6 litri di benzina. Dispone di 5 porte e 5 posti. La trovate presso qualunque Concessionario Citroën.
CITROËN VISA 650cc
ELEGANTE COME UN PAVONE.
CITROEN

Tra incomprensioni, caos e polemiche in gioco la vita del bimbo novarese (non operato a Torino va a Marsiglia)

Spedito dall'ospedale «Maggiore» al «Blalock», superaffollato sino al collasso e non attrezzato per interventi sui neonati - A due passi il «Regina Margherita», col reparto di cardiochirurgia infantile sempre vuoto - Disinformazione o «guerra» tra medici?

Questa è una tristissima, allarmante vicenda: al centro c'è un bambino, tutt'intorno lo sgomento che suscita nei lettori. Noi la raccontiamo così come ci è stato possibile ricostruirla, non indulgendo in commenti né insistendo su considerazioni: chiamiamo in causa dei protagonisti, e da loro — se credono — attendiamo precisazioni, puntualizzazioni o rettifiche.

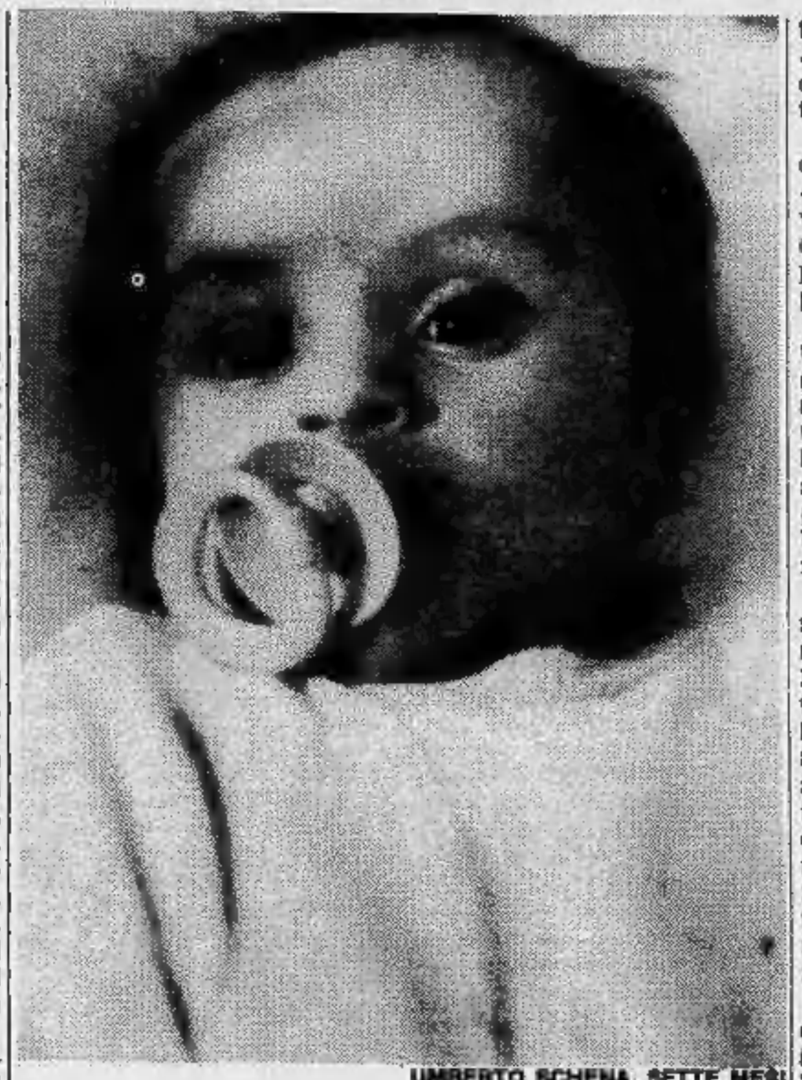
UMBERTO SCHENA, SETTE MESI

La vicenda di Umberto Schena, il bimbo novarese di 7 mesi portato a Marsiglia per essere operato di una malformazione congenita al cuore, è uscita dalle mura degli ospedali solo perché è in atto una violenta guerra tra medici e gruppi politici. La vicenda del bambino, che ora abbiamo potuto ricostruire meglio, è sconcertante.

Umberto Schena nasce il 30 settembre '81. A causa di una complicata storia di cromosomi è mongoloide e, come il 30 per cento dei mongoloidi, ha una malformazione cardiaca congenita. Di lui si occupano i cardiologi dell'ospedale di Novara e sottopongono il caso al prof. Morea, direttore del centro di cardiochirurgia di Torino che, ogni martedì, si reca a Novara come consulente.

Il professor Morea si dichiara disponibile a operare il neonato e i cardiologi novaresi eseguono sul bambino gli esami necessari. A questo punto bisogna spiegare che a Torino c'è l'unico reparto di cardiochirurgia infantile del Piemonte: quello del professor Franco Margaglia, nell'ospedale Regina Margherita. Il reparto è attrezzato per ospitare pazienti di pochi mesi e, sovente, la sala operatoria rimane inattiva perché non ci sono pazienti da operare.

Ogni anno, in Piemonte, nascono 250 bambini che hanno bisogno di essere operati al cuore. Al Regina Margherita ne operano 50-60. Gli altri vengono operati a Milano, Bergamo, in cliniche private ed all'estero.

Da Novara al Regina Margherita, come ci conferma il professor Margaglia, non è mai stato mandato un bambino da operare.

I risultati operatori del centro di cardiochirurgia infantile sono eccellenti ma i cardiologi novaresi si sono comportati come se il centro non esistesse.

E così il bambino viene portato nel reparto di cardiologia del Regina Margherita, il 20 gennaio scorso, in attesa di essere operato al centro «Blalock», delle Molinette, privo di attrezzature per neonati; mentre a pochi metri dalla sua cameretta, la n. 2 al sesto piano del Regina Margherita, c'è la sala operatoria che viene usata solo una volta alla settimana. Al «Blalock», invece, ci sono lunghissime liste d'attesa e si fanno più interventi al giorno nella stessa sala operatoria, ed è questa una delle più probabili cause dei frequenti casi di infezione che vi si manifestano.

A due giorni dal ricovero al Regina Margherita, Umberto Schena si ammala ai polmoni. Le sue difese immunitarie, a causa del mongolismo, sono debolissime. Per due mesi e mezzo, nonostante l'impegno dei medici e il ricorso a tutte le medicine esistenti, il piccolo ha sempre la febbre alta. Il 15 marzo, alle 8 del mattino, il suo cuore si arresta e solo l'immediato intervento dei sanitari gli consente di sopravvivere.

Per i genitori si tratta di viaggiare continuamente da Novara a Torino e poiché il piccolo, a causa dello stato febbrile, è inoperabile, i medici consigliano ai genitori di riportarlo a Novara.

Quando il piccolo supera la malattia polmonare i cardiologi pensano nuovamente all'intervento e ne parlano con il professor Morea che accetta di operarlo.

Il 12 maggio un medico del centro «Blalock» telefona a Novara per avvertire: «Portate il bambino a Torino. Lo operiamo domani». Il medico avverte anche di portare il gruppo sanguigno ma viene frainteso e da Novara capiscono che occorre il sangue. La famiglia si scatena alla ricerca del sangue dello stesso gruppo del bambino ricorrendo, per il trasporto, a un elicottero dell'esercito.

L'indomani i genitori arrivano col piccolo all'accettazione delle Molinette da dove, poiché il paziente ha sette mesi, vengono dirottati al Regina Margherita. Nessuno aveva avvertito l'accettazione delle Molinette che sarebbe arrivato un infante che doveva essere operato al centro «Blalock».

A questo punto i genitori di Umberto Schena si precipitano al Regina Margherita col bambino e col flacone di sangue. Si presentano dal professor Bono, primario del reparto di cardiologia, dicendo: «Nostro figlio deve essere operato tra mezz'ora al centro "Blalock". Ci aiuti».

Quando finalmente il piccolo paziente arriva al centro «Blalock», il professor Morea vede che il bambino è cianotico e chiede ai genitori di riportarlo a Novara per sottoporlo a nuovi esami.

Se il chirurgo avesse dato un'occhiata al bambino due giorni prima dell'intervento, si sarebbe evitata questa nuova delusione. Inoltre l'ospedale Regina Margherita esegue sui giovanissimi pazienti quegli stessi esami per i quali Umberto Schena viene invece rimandato a Novara.

Questa vicenda dà la misura del disordine col quale viene amministrata la salute in Piemonte. Ieri mattina, mentre il giornale usciva in edicola con la storia del piccolo Schena, i maggiorenti della sanità piemontese si incontravano presso il ministero della Sanità con il cardiologo romano Vittorio Puddu, che fa parte della commissione nominata per studiare la pianificazione della cardiochirurgia in Italia.

Col cardiologo si sono incontrati l'assessore regionale alla sanità Sante Baiardi, l'assessore alla sanità di Torino, Olivieri, e l'ing. Poli, vicepresidente dell'Unità sanitaria locale, incaricato di risanare la cardiochirurgia a Torino.

Gli amministratori torinesi si sono riuniti venerdì scorso per decidere su dove collocare la seconda cardiochirurgia per adulti. Secondo indiscrezioni avrebbero deciso di non realizzarla a Novara dove l'aspettano da anni. E così, da Novara, è partito questo «siluro» contro la disorganizzata struttura sanitaria torinese.

Cosimo Mancini

Auto fuori strada muore una donna

NOVI LIGURE — (g. c.) **Una «127» guidata da Francesco Demicheli, 49 anni, dipendente dell'Italsider, il quale viaggiava con la moglie Rita Negri, 54 anni, casalinga, residenti a Novi in via Villa Aurora 1, è sbandata in curva, alla periferia di Pozzolo Formigaro.**

L'auto è uscita di strada finendo contro un palo in cemento della rete elettrica. Demicheli è stato ricoverato all'ospedale di Novi con prognosi di una decina di giorni; la donna è deceduta per sfondamento dell'emitorace sinistro, lesioni e fratture.

Commosso addio di Alessandria a Franco Provera

Oggi alle 16 i funerali del presidente della Provincia - L'omaggio dei concittadini

ALESSANDRIA: LA CAMERA ARDENTE PER IL PRESIDENTE

ALESSANDRIA — *Da Palazzo Ghilini, sede dell'Amministrazione provinciale di Alessandria, dove è stata allestita la camera ardente, partono nel pomeriggio d'oggi alle 16 i funerali di Franco Provera il trentottenne presidente della Provincia di Alessandria morto ieri mattina al Centro rianimazione dell'ospedale per le gravissime lesioni riportate in un incidente avvenuto nella notte fra giovedì e venerdì, poco lontano da Alessandria. La salma, dopo la funzione religiosa in Cattedrale sarà tumulata nella tomba di famiglia.*

Franco Provera, che lascia la moglie, in attesa del secondogenito e un bambino di 8 anni, è morto senza avere ripreso conoscenza; il suo decesso ha suscitato cordoglio in tutta la provincia essendo uno fra i più noti esponenti del psi, (fu segretario provinciale del partito) un uomo ricco di iniziative e di vitalità.

Telegrammi, fiori continuano a giungere alla sede dell'Amministrazione provinciale e la salma è meta di un continuo pellegrinaggio di personalità, autorità, uomini politici, amministratori, semplici cittadini.

Il comitato provinciale della dc in un suo documento osserva che Franco Provera era «uomo attento e sensibile ai problemi delle popolazioni alessandrine e impegnato a trovare per gli stessi adeguate soluzioni». Il presidente del Comprensorio Carlo Pelucco afferma di aver perso un grande amico, mentre l'area socialista viene privata di un grande amministratore provinciale.

In Consiglio provinciale subentrerà il prof. Giuseppe Piana, docente di scuola media superiore, alessandrino puro sangue, primo dei non eletti.

e. c.

ESCLUSIVO FINO AL 31 MAGGIO

Concessionaria O.R.A. sas

E IN PIU'...
Polizza assicurativa
EUROP ASSISTANCE
con garanzia KASCO e
PROTEZIONE INTEGRALE
per 365 giorni
tutti da guidare
su una FIAT nuova

PER INFORMAZIONI:

TORINO c.so SPEZIA 11, tel. 833.848
via TEPICE 12, tel. 836.6568
via GENOVA 18, tel. 837.822
TROFARELLO str. TORINO 87/89, tel. 649.6684

FIAT

Si insegnerà nel Verbano l'artigianato del legno

VERBANIA — *Esistono alcune possibilità che in provincia di Novara possano essere aperte due scuole per l'insegnamento della lavorazione del legno. La notizia giunge da Verbania dove proprio in questi giorni fervono i preparativi per la nona rassegna degli artigiani artisti del comprensorio Nord, e dove la crisi industriale ha fatto sì che si concentrasse sul mondo artigianale una rinnovata attenzione.*

Il promotore dell'iniziativa è don Rino Bricco di Madonna di Campagna a Pallanza, ormai conosciuto come il paladino degli artigiani del Verbano, del Cusio e dell'Ossola.

E' infatti la sua associazione, le «Arti artigiane Verbano», che sta cercando ormai da anni di rivalutare quelle lavorazioni che sotto la spinta dell'industrializzazione stanno lentamente scomparendo o perdendo di consistenza economica.

Dopo la rassegna degli artisti artigiani dello scorso anno incentrata sulla lavorazione del sasso, dal prossimo autunno prenderà il via a Domodossola una scuola per cavatori; ora se ne annuncia un'altra, che nell'economia dell'Alto Novarese, in ordine al sempre più attuale rapporto tra scuola e mondo del lavoro, rappresenta una preziosa carta da giocare. Già nove imprese, preventivamente contattate, hanno dato la loro disponibilità nell'organizzazione della scuola a Verbania, accettando di concretare quelle convenzioni già approvate in altre zone del Piemonte che permettono agli allievi di frequentare oltre i corsi didattici sulla materia artigianale anche le botteghe degli artigiani locali.

Si tratta dunque di corsi che prevedono alcune regolamentazioni in ordine al numero di ore minime di pratica artigianale, circa 1200, e alcuni specifici indirizzi da offrire agli allievi. Solo in questo modo la lavorazione del legno, che in alcune parti della provincia rappresenta ancora una fonte non irrilevante di guadagno, potrà rivestire il ruolo che le compete, portando nuova linfa alle finanze della zona.

Intanto sulla scia dei corsi per la lavorazione del sasso, che prenderanno il via in ottobre a Domodossola sotto la direzione del dott. Mario Orsi e organizzati dall'Enaip, a Verbania l'Associazione delle arti artigiane mantiene costanti i contatti con l'Ial (una branca della Cisl che cura appunto l'istituzione di corsi professionali).

Se tutto procederà come previsto nei piani locali, entro la fine dell'anno due scuole per la lavorazione del legno potranno dunque prendere avvio a Novara e a Verbania, dicendo chiaramente l'importanza che oggi l'artigianato riveste nell'opera di risanamento del tessuto produttivo novarese.

Gli iscritti alle tre maggiori associazioni sindacali di categoria (il Cna, l'Unione provinciale novarese artigiani e l'Associazione artigiani dell'Ossola) sono numerosi: per questo anche le forze politiche stanno rivolgendo uno sguardo diverso a questo emergente, o meglio riemergente, fenomeno lavorativo; senza scordare oltretutto che l'incremento artigianale è legato a filo doppio con lo sviluppo oggi in atto del comparto turistico in tutta la provincia di Novara.

l. a.

Anche le chiocciole hanno una capitale a Cherasco nelle Langhe

Il 5 e 6 giugno è in programma la prima rassegna nazionale di elicicoltura - Attesi allevatori da tutt'Italia e una qualificata rappresentanza francese - Un mercato in forte sviluppo

CHERASCO — Con due giornate impegnative — sabato 5 e domenica 6 giugno — Cherasco aprirà la prima rassegna nazionale dell'elicicoltura, in concomitanza con l'undicesimo raduno nazionale degli elicicoltori: in programma mostre, rassegne, dibattiti, assemblee, dimostrazioni tecniche ed appuntamenti gastronomici.

Nelle previsioni del sindaco di Cherasco, Michele Germanetto, come sempre converranno da tutte le regioni italiane allevatori, studiosi ed operatori di questa nuova attività che sta riscuotendo sempre maggior interesse e riconoscimenti in tutti i campi.

La rassegna si articola nelle mostre specializzate di chiocciole da gastronomia e da riproduzione ed in quelle delle attrezzature per gli allevamenti, nonché nell'ormai tradizionale convegno nazionale aperto a tutti gli allevatori, studiosi, tecnici ed operatori commerciali del settore.

Le relazioni, che saranno illustrate nella mattinata di domenica 6 giugno al Teatro Savio, riguarderanno la situazione e le prospettive dell'elicicoltura nazionale ed estera; le sperimentazioni 1981-1982; la presentazione delle novità tecniche di quest'anno (protezioni invernali negli allevamenti, alimenti concentrati); le comunicazioni sulla gestione e sulla produzione di numerosi allevamenti controllati, in varie regioni italiane; i problemi sanitari negli allevamenti. Verrà pure proposta una polizza assicurativa contro i danni in allevamento elicicolo.

Al convegno parteciperà anche una rappresentanza dell'«Association de recherche et applications pour l'heliciculture» di Francia. Gli esponenti d'Oltralpe illustreranno quanto in materia è stato fatto nella vicina nazione. Dimostrazioni e dibattiti sui sistemi di allevamento sono riservati alla mattinata di sabato 5 giugno a palazzo Fracassi, mentre sono state organizzate visite guidate ad aziende elicicole della zona.

La mostra mercato è aperta a tutti i soci dell'A.N.E. che vi potranno esporre la loro produzione.

E' dedicata alle specie Helix Pomatia, Helix Aspersa ed Helix Lucorum, sia da gastronomia che da riproduzione.

Fra le manifestazioni ricreative collaterali, sono da ricordare uno spettacolo musicale con cabaret che si terrà sulla piazza del municipio alle ore 21 di sabato 5 giugno. Nel corso della serata saranno distribuite frittate di lumache e vino. Inoltre domenica 6 pomeriggio spettacolo folcloristico in piazza con la partecipazione di gruppi in costume e di bande musicali; degustazioni di piatti tipici, a base di chiocciole, in abbinamento ai vini delle Langhe.

L'allevamento della chiocciola per uso gastronomico sta suscitando ogni anno nuovi interessi ed adesioni in tutto il territorio italiano, riscontrabili in grossi aumenti nei consumi ed in un concreto e progressivo sviluppo quantitativo e qualitativo delle produzioni.

Attività e sforzi sono rivolti, in questi anni, alle produzioni in cattività di questo mollusco, alle ricerche per la soluzione dei molti problemi biologici agronomici ed economici che questo nuovo tipo di allevamento presenta. In questi anni, l'attività si è espansa notevolmente, in relazione soprattutto alle grandi disponibilità di terreni marginali collinari e montani che meglio fra tutti rispondono alle necessità della coltura.

«L'elicicoltura interessa attualmente — spiegano a Cherasco i dirigenti organizzatori — oltre 20 milioni di metri quadrati di terreno attrezzato, per circa tremila aziende, con una potenzialità produttiva di circa 12 mila quintali annui».

Le regioni con maggior numero di allevamenti sono il Lazio, l'Abruzzo ed il Veneto che da soli rappresentano oltre il 40% della superficie usata a tale scopo. Eppure, nonostante questi graduali sviluppi le quantità importate dall'estero ogni anno in Italia segnano considerevoli aumenti (nel 1980, circa 28.000 quintali) in ragione soprattutto della dilatazione dei consumi e per la continua e progressiva rarefazione del prodotto allo stato naturale, sempre più compromesso dagli inquinamenti e dalle raccolte non controllate.

Cherasco, con il suo centro elicicolo fondato da alcuni anni, bene si è inserita nel settore, grazie al senso pratico di studiosi ed esperti in campo tecnico ed organizzativo, fra i quali è da ricordare il capitano Walter Carboni autore di un manuale di coltura: «Le chiocciole nel parco d'allevamento».

Quello di diventare la sede nazionale dell'Associazione elicicoltori non è stato per Cherasco un onore teorico, ma un impegno pratico, per le sue numerose aziende di allevamento ed il suo peso sul mercato elicicolo.

c. gr.

Montegrosso — Un corso di qualificazione professionale per falegnami ebanisti è stato indetto dal Comune in collaborazione con la Regione. Al corso di durata biennale possono accedere i giovani residenti in Piemonte.

Asti — I ladri hanno rubato cosmetici, bigiotteria varia e 800 mila lire in contanti dal negozio della parrucchiera Carmela Coppola, in via Natta 5.

ColoreSempreVivo
Philips
tutta la gamma
● TV Color
● Videoregistratori
● Telecamere
● Videogiochi
presso:
CARLO RESTELLI
Via Nizza, 34 - Telef. 65.57.65 - Torino
Via Chivasso, 8 - Telef. 23.76.76 - Torino

Giugno a Cuneo con il folclore di tutt'Italia

CUNEO — *(p. p. l.)* Organizzata dal Centro sportivo aziende industriali in collaborazione con il Comune e la Pro Loco, Cuneo ospiterà il prossimo 12 giugno la «Rassegna nazionale dei gruppi di tradizione popolare».

La manifestazione, cui parteciperanno gruppi folkloristici della Sicilia, Emilia Romagna, Lombardia, Liguria e Piemonte, si aprirà al mattino (ore 9,30) con l'incontro tra gli alunni delle scuole e le delegazioni regionali. Nel pomeriggio, dopo il ricevimento in Comune e la visita agli istituti di assistenza cittadini, ci sarà la sfilata dei gruppi con partenza da sei punti diversi della città e conclusione nella centrale piazza Galimberti con esibizione di sbandieratori, canti e danze.

La rassegna si chiuderà la sera sempre in piazza Galimberti con una rappresentazione sulla tradizione popolare.

«E' una manifestazione dedicata alla valorizzazione di usi e costumi del nostro Paese — spiega Enrico Roggieri, del comitato provinciale Csai —, una giornata piena e intensa di spettacolo, di riflessione culturale ma anche un'occasione per conoscere le radici più profonde della tradizione locale».

Banche cuneesi regalano un'ambulanza

DIANO D'ALBA — (c. g.) *Presso gli uffici di Cuneo della Federazione piemontese delle Casse rurali e artigiane è stata consegnata al Comitato provinciale della Croce Rossa una autoambulanza, donata dalle Casse rurali della provincia di Cuneo.*

Le 15 banche cooperative, che hanno sede a Bene Vagienna, Bovez, Caraglio, Carrù, Casalgrasso, Diano d'Alba, Gallo Grinzane, Margarita, Pamparato, Pianfei, Robilante, Rocca de' Baldi, Roreto di Cherasco, Sant'Albano Stura e Vezza d'Alba, hanno così voluto dare al capoluogo provinciale una dimostrazione tangibile della loro presenza e dello scopo sociale che ne ispira l'attività.

«Radicate nelle comunità locali, le Casse rurali sono portatrici di un modo diverso di gestire l'attività bancaria — è stato detto durante la cerimonia di consegna — fondato principalmente sulla diretta conoscenza delle persone e sulla semplicità e umanità dei rapporti».

Nel ricevere il dono, il presidente del comitato provinciale della Croce Rossa Italiana, Giovanni Capitolo, ha espresso il più vivo apprezzamento per l'attività e lo spirito delle Casse, auspicandone l'ulteriore potenziamento e sviluppo.

Per altri 6 anni la Granda avrà il suo Palasport

CUNEO — *(p. p. l.)* Il Palasport non chiuderà. Le autorità militari, intenzionate in un primo tempo a non rinnovare la convenzione con il Coni per l'uso dell'impianto di via Bongiovanni (che fa parte dell'edificio del distretto militare), hanno deciso poi di concedere in uso al Comune il palazzetto per altri sei anni.

La notizia è stata accolta con soddisfazione negli ambienti sportivi cuneesi: con la chiusura del Palasport le società di pallavolo e pallacanestro della città sarebbero rimaste senza un impianto per disputare gli allenamenti e le partite. Nove anni fa fu stipulata la convenzione con l'esercito per usufruire del palazzetto quale soluzione provvisoria in attesa di costruire un nuovo impianto coperto. Ma nove anni sono trascorsi e nessun nuovo Palasport è stato realizzato e la palestra dell'Itis, da poco ultimata, pur essendo regolamentare è inutilizzabile per il tipo di pavimentazione assai pericoloso.

«Tutto questo — si fa notare negli ambienti sportivi — perché non si è voluto prendere in considerazione i suggerimenti delle società e della Federazione che avevano consigliato un altro parquet».

G. PEROTTO
SERRANDE
TAPPARELLE - CANCELLI RIDUCIBILI
MOTORIDUTTORI
DITTA A.C.M. ROMA
Prezzi particolari per rivenditori
Via Parma 51 Torino
ALLUMINIO - ACCIAIO INOX - FERRO

CROCETTA
ZONA VILLE
Prestigioso alloggio libero, salone triplo con terrazzo, 4 camere, cucina, office, tripli servizi, lavanderia, doppi ingressi
Vende
Tel. 518.986

INFORMITALIA
ISTITUTO NAZIONALE INFORMAZIONI
Controlli, indagini, infedeltà
Esito assicurato
Telefoni 511.024 - 535.682
C.so Vittorio Emanuele, 107

HOTEL MIRABELLA
39012 MERANO - VIA GARIBALDI 35
Tel. 0473 / 2 61 12
MERANO – Soggiorno ideale in ogni stagione
Hotel raffinato dotato di ogni comfort. Tutte le camere con servizi, balcone, radio, TV su richiesta. Menu a scelta. A richiesta cucina dietetica. Domenica sera buffet a lume di candela.
Soggiorni, bar, sale letture, ascensore. - Piscina coperta (ozono), jetstream, hot-whirlpool, sauna, solarium, cure termali, massaggi, cosmesi. Giardino con piscina. Parcheggio, garages.
Richiedete il ns. depliant
Fam. Meister

AOSTA HA UN PROGETTO DIVENTARE NEL TURISMO LA GRENOBLE D'ITALIA

Un significativo incremento negli arrivi e nelle presenze, sia di italiani che di stranieri, fa balenare la possibilità di un notevole sviluppo per il capoluogo, polo di attrazione e centro di smistamento per le più famose stazioni invernali

AOSTA: QUEST'ANNO IL 27 PER CENTO IN PIU' DI TURISTI

AOSTA — Il capoluogo sta assumendo importanza turistica anche nel periodo invernale: con il rafforzamento delle strutture alberghiere potrebbe divenire la Grenoble italiana, punto di appoggio dei centri sportivi alla moda. Le statistiche redatte dall'Azienda di soggiorno dicono infatti che quest'anno si è avuto, rispetto all'anno scorso, un incremento di arrivi pari al 27,4 per cento e di giornate di presenza del 33,28 per cento. Per gli italiani si è avuto un aumento del 26,33 per cento negli arrivi e del 30,32 per cento le giornate di presenza, mentre per gli stranieri la crescita è stata ancor maggiore: 29,26 per cento negli arrivi e 46,21 per cento le giornate di presenza.

Le attenzioni maggiori degli ospiti si sono orientate verso il mese di marzo: seguono dicembre, febbraio ed ultimo il mese di gennaio. Tra gli stranieri gli inglesi hanno fatto registrare un incremento in arrivi pari al 64,65 per cento (+70,80 per cento le giornate di presenza), seguiti dai francesi con il 60,47 per cento di arrivi in più rispetto all'anno scorso (+79,57 per cento le giornate di presenza). I tedeschi detengono il primato nell'incremento delle giornate di presenza, il 281,71 per cento (+48,83 per cento gli arrivi).

Seguono gli statunitensi con una lievitazione negli arrivi pari al 40,32 per cento rispetto al 1981 (+26,14 per cento le giornate di presenza), belgi (36,07 per cento in più negli arrivi e più 11,39 per cento le giornate di presenza), austriaci con il 25 per cento in più negli arrivi e il 17,94 per cento nelle giornate di presenza, mentre sono in coda gli svizzeri con il 13,10 per cento di aumento negli arrivi e del 10,89 per cento nelle giornate di presenza.

«Le positive notizie statistiche stanno non solo a premiare i nostri sforzi, ma soprattutto a dimostrare come la città di Aosta può diventare polo di attrazione per il turismo invernale — ha detto Gianfranco Pisanotti, presidente dell'Azienda di soggiorno — a condizione che le strutture ricettive siano incrementate. Lo sciatore può trovare da noi i comfort della città ed avere nel contempo le piste da sci a portata di mano. Con i moderni mezzi di locomozione si possono infatti raggiungere in tempi brevi centri prestigiosi come Pila, Courmayeur e La Thuile, poi le stazioni minori delle valli del Gran San Bernardo, Cogne, Saint-Barthélémy, Rhêmes, ecc.».

«Punto di incontro delle vie di comunicazione internazionali del Gran San Bernardo e del Monte Bianco, e di arrivo dell'autostrada che l'allaccia al resto d'Italia — ha concluso il presidente — Aosta ha le carte in regola per divenire la capitale del turismo valdostano sia estivo che invernale. Per raggiungere un tale traguardo è necessaria l'incentivazione della iniziativa privata nei settori alberghiero e paralberghiero, mantenendo un rapporto di stretta collaborazione con l'ente pubblico».

g. m.

Valle Varaita nei piatti di tre artisti innamorati

SAMPEYRE — *«Valorizziamo la Valle Varaita». E' quanto si sono proposti tre artisti locali: un grafico, un ceramista ed un pittore che in collaborazione fra di loro hanno realizzato una raccolta di 5 piatti, raffiguranti particolari caratteristici dei più interessanti centri dell'alta Val Varacho (Varaita).*

Si tratta di ceramiche realizzate a mano dal vasaio Mastro Mahel; di dipinti del pittore Michele Baretta e della realizzazione grafica di Giuseppe Astegiano.

I piatti riproducono significativi scorci panoramici di non meno significativi paesi della vallata: **Pontechianale**, *il più alto centro della Varacho, località alpinistica e incontrastato dominio nei secoli del marchese di Saluzzo; la sua non meno celebre frazione* **Chianale** *(La Chanal);* **Casteldelfino**, *posto sulla testata della valle, adagiato ai piedi di monti maestosi tra pinete e selve stupende, unò fra i più rinomati luoghi di villeggiatura della provincia e punto di partenza per la salita al Monviso; poi* **Bellino** *(Blins), in una valletta ombreggiata, punto di partenza per interessanti escursioni; e infine* **Sampeyre**, *il fulcro della cultura occitana.*

«I piatti sono stati tirati in 180 serie a 4 colori — spiega Giuseppe Astegiano — ed in 20 serie numerate e rifinite a mano. Hanno un diametro di 24 cm.».

«L'idea — spiegano a Sampeyre — è proprio di Giuseppe Astegiano, sensibile alle arti ed amante della Val Varaita. A lui il Cuneese deve molto. Al suo attivo si annoverano varie pubblicazioni artistiche di rilievo su Savigliano e su altri centri della Granda, sulle vallate alpine, nonché una lunga serie di monografie e pubblicazioni su artisti contemporanei».

Michele Baretta opera a Vigone; ha 66 anni, ed ha preso in mano i pennelli, la prima volta, all'età di 4 anni. Oggi le sue opere sono in pinacoteche, musei e collezioni private. Di Baretta si esibiscono quotidianamente al giudizio dei visitatori gli affreschi che hanno istoriato la cupola della chiesa della Pace a Torino, la chiesa di Pessione, quella del Cottolengo di Torino, il santuario di Cantogno, la Certosa di Motta Grossa.

Mastro Mahel, all'anagrafe Elio Garis, è un giovane promettente di 28 anni, figlio d'arte. Ha frequentato il liceo artistico ed appreso l'arte della ceramica a Perouges (Lyon). Validissimo nel campo, è alla continua ricerca di nuove forme. Abbina alla sua attività l'arte della pittura, seguendo le orme del padre Pietro Garis, artista molto stimato nel Cuneese. Mastro Mahel vive e lavora a Gambasca in provincia di Cuneo.

c. gr.

Talbot Solara Sideral: l'eleganza in edizione straordinaria.

E scoprirete il piacere di guidare una 1300 unica.

Scopritelo: al volante di una Talbot Solara, la guida si trasforma in piacere. Tanto più se è la nuova Talbot Solara Sideral, che al piacere del bello unisce anche il piacere dell'unico. Non per niente l'abbiamo definita "l'eleganza in edizione straordinaria", si tratta infatti di un numero limitato di esemplari, "da collezione" oseremmo dire.

Talbot Solara Sideral. **Il bello in più fuori:** *vernice metallizzata, modanature laterali.*

Il bello in più dentro: *interni in velluto, appoggiatesta anteriori e posteriori, vetri atermici, predisposizione autoradio.*

Talbot Solara Sideral: tutta l'eleganza che potete desiderare. E in più l'economia del motore Eco di 1294 cc.
Prezzo L. 8.623.000 *I.V.A. e trasporto compresi (salvo variazioni della Casa). Finanziamenti diretti P.S.A. Finanziaria It. S.p.A. 42 mesi anche senza cambiali.*

Talbot 1510: la funzionalità.

Ma non basta, Talbot vi offre anche tutto il bello della praticità, con la 1510 a due volumi, l'auto funzionale per eccellenza. Gamma Talbot Solara e Talbot 1510: otto modelli con tre differenti motorizzazioni, 1294, 1442 e 1592 cc. Tax free sales. Condizioni speciali ai possessori di autoparco.

Dai Concessionari della "Peugeot Talbot".

TALBOT

E' mancato all'affetto dei suoi cari
geom. Paolo Cerutti
anni 53
Ne danno il doloroso annuncio la moglie **Bruna Valeriano**, il figlio **Gualtiero** con **Mara**, la sorella **Elsa** con il marito **Vittorio Valeriano**, la nipote **Lella** con il marito **Sergio Bertolotto** e la piccola **Simona e Samantha** e parenti tutti. I funerali avranno luogo martedì, alle ore 16,30, partendo dall'abitazione via Brandizzo 37, Volpiano. Si ringrazia vivamente il prof. Arrigo De Franceschi per le più che assidue cure apprestate unitamente al prof. Zanetti, Ottaviani di Milano e il dott. La Civita.
— **Volpiano**, 24 maggio 1982.

La **Valeriano Gomme** partecipa al lutto della famiglia.

Il **Sindaco** e l'**Amministrazione Comunale di Volpiano** partecipano con profondo cordoglio al dolore della famiglia per la scomparsa dell'amico
Paolo Cerutti
Assessore municipale
— **Volpiano**, 24 maggio 1982.

Il **Segretario** e i **Dipendenti** del Comune di **Volpiano** si uniscono al lutto della famiglia per la scomparsa dell'assessore
geom. Paolo Cerutti
— **Volpiano**, 24 maggio 1982.

Le famiglie **Angelo Censi** e **Francesco Cavallo** prendono parte al dolore dei familiari per la scomparsa del caro amico
geom. Paolo Cerutti
— **Volpiano**, 24 maggio 1982.

La famiglia **Canavesio Nebbia** partecipa all'immenso dolore della famiglia Cerutti per la scomparsa del caro **PAOLO**.

La **Soc. Bocciofila F.lli Bertolotti** partecipa al dolore della famiglia.

La **Ditta F.lli Bertolotti** prende parte al dolore della famiglia per la scomparsa del caro amico **PAOLO**.

Partecipano al dolore gli amici:
Wilma, Giovanni Rolle
Rosina, Giovanni Perino
Teresa, Roberto Ferrero
Gina, Domenico Divizia
Luciana, Pietro Cerutti
Anna, Mario Fontana
Anna, Giuseppe Cerutti
Lina, Nino Ricco
Nella, Lino Amatele
Vittorina, Ivan Betti
Annamaria, Angelo Zen
Sergio Prazzoli
Giacinto Pirola
Vera, Roberto Pirulli
Rosina, Giuseppe Ellena
Vanna, Ernesto Rapello

Le famiglie **Vallino Domenico** e **Igino** ricordano il grande amico **PAOLO**.

Gli **Amici Indipendenti Volpianesi** sono fraternamente vicini ai familiari per la scomparsa del
geom. Paolo Cerutti
Assessore comunale di Volpiano
— **Volpiano**, 24 maggio 1982.

La famiglia **Seghizzi** è vicina a Bruna e Gualtiero per la perdita del carissimo geom. **PAOLO**.
— **Volpiano**, 24 maggio 1982.

L'architetto **Michele Berardo** ricorda l'amico di sempre.

E' mancato
Giuseppe Morino (Pippo)
Lo annunciano la moglie **Vera**, il figlio **Marco**, il fratello **Luigi**, la nuora, i nipoti **Vera, Giorgio**, le cognate. Funerali il 26 maggio ore 10,15 parrocchia San Giulio d'Orta.
— **Torino**, 25 maggio 1982.

Riccardo Giacomelli e **Carla Darè**; **Sebra s.r.l.** partecipano al lutto del loro collaboratore Marco Morino.

Pier Carlo, Pier Luigi e famiglie sono vicini con affetto a Marco e famiglia.

Dirigenti, Impiegati delle **Società del Gruppo Selag** partecipano al lutto del rag. Aldo Procacci per la scomparsa della mamma signora
Grazia Bucci
— **Torino**, 24 maggio 1982.

Dopo lunga sofferenza è mancato all'affetto dei suoi cari
cav. Gino Guidetti
di anni 56
Con infinito dolore lo annunciano la moglie **Nina** con i figli geom. **Ferruccio, Tiziana** e rispettive famiglie, sorella, cognato, suocera, nipoti e parenti tutti. Funerali oggi 25-5-82 ore 15.
— **San Giusto C.se**, 24 maggio 1982.

Partecipano al dolore la famiglia **Carlo Cicori**.

Ester e **Giovanni Tapparo** ricordano con affetto il caro amico **GINO** e partecipano al grande dolore della famiglia.

Le famiglie **Colombino** e **Pedrazzani** partecipano con immenso dolore al lutto della famiglia per la scomparsa del caro amico
Gino Guidetti
— **Nichelino**, 24 maggio 1982.

Gina, Monica e **Lorenzo Saracco** partecipano commossi al dolore della famiglia per la perdita del caro **GINO**.

Le famiglie **Dajelliolius** e **Bergalo** sono vicine a Ferruccio e famiglia per la scomparsa del caro **GINO**.

Rosanna, Graziano Carruzzo partecipano al lutto della famiglia Guidetti per la scomparsa di **GINO**.

Nicola Carruzzo partecipa al lutto.

Cristianamente è mancato all'affetto dei suoi cari
Elmo Modoni
Ne danno il doloroso annuncio: fratello, sorelle, cognati, nipoti e parenti tutti. Funerali mercoledì 26 c.m. ore 14,30 parrocchia S. Anna partendo da osp. Cottolengo.
— **Torino**, 23 maggio 1982.

Improvvisamente è mancato ai suoi cari il
dott. Mario Ossola
Ne dànno il triste annuncio con profondo dolore la moglie **Maria Luisa**, il piccolo **Rinaldo**, la madre, cognati e suoceri. I funerali avranno luogo in Torino presso la parrocchia S. Giulio d'Orta, c.so Cadore. Giorno e ora da richiedersi al numero tel. 543.120.
— **Torino**, 24 maggio 1982.

Rita, Franco, Chiara, Consuelo Bezzini sono vicini a Maria Luisa e Rinaldo e ai parenti per la scomparsa dell'amico
Mario Ossola
— **Torino**, 24 maggio 1982.

Maria Orsola ed **Osvaldo Mussano** con i figli partecipano al dolore dei familiari per la scomparsa del
dott. Mario Ossola
— **Torino**, 24 maggio 1982.

Lo **Studio avv. Osvaldo Mussano** prende parte al dolore dei familiari per la scomparsa del
dott. Mario Ossola
— **Torino**, 24 maggio 1982.

Gli avvocati **Maria Teresa Bernhart** e **Angelo Tadesco** partecipano sentitamente al dolore della famiglia per la scomparsa del
dott. Mario Ossola
— **Torino**, 25 maggio 1982.

Gigi Geraci e famiglia, addolorati per l'improvvisa perdita del caro amico **MARIO**, prendono parte al grande dolore della moglie Luisa con il piccolo Rinaldo e della mamma.

Giorgio, Marco, Gianni Geraci partecipano al dolore che ha colpito la famiglia Ossola.

Alberto Bice De Giovannini, Roberto De Mattia piangono l'**AMICO** fraterno.

Improvvisamente è mancato
Saverio De Leo
Lo piangono figli, nuore, nipoti. Funerali oggi, ore 10,15, corso Unione Sovietica 220.
— **Torino**, 25 maggio 1982.

La **Diorax Sas** partecipa al dolore di Silvano per la perdita del **PAPA'**.

La **Formen Srl** si unisce al lutto di Silvano.

Antonio, Mirenna, Gianni e **Manuela Manfredi** sono vicini a Silvano e Teresa.

Dott. **Amè** e famiglia partecipano al dolore di Silvano e Teresa.

Romana e **Marino Oste** sentitamente partecipano.

La **Comunità parrocchiale di Rivera**, i **Sacerdoti** della **Diocesi di Susa** e i familiari annunciano con dolore il passaggio alla vita eterna del sacerdote
don Giulio Bosio
per circa 40 anni priore di Rivera. I funerali avranno luogo a Rivera mercoledì 26 maggio alle ore 15.
— **Rivera (Almese)**, 24 maggio 1982.

Il comm. **Mario Magnetto** e la famiglia partecipano al dolore dei congiunti per la scomparsa dell'amico sacerdote
Giulio Bosio
— **Almese**, 24 maggio 1982.

Le famiglie **Cecchet** partecipano al dolore dei familiari per la scomparsa del rev. don **GIULIO**.

Cristianamente è mancato ai suoi cari
Martino Buggia
Anni 78
L'annunciano: la moglie **Giuseppina Valle**, cognata, nipoti, parenti tutti. La cara salma partirà dall'ospedale Nuova Astanteria Martini, largo Gottardo, mercoledì 26 corrente, ore 14, per Carnoles, ove alle ore 15,15 avverranno i funerali della parrocchia. Per volontà dell'estinto, non fiori ma opere di bene. La presente è partecipazione e ringraziamento.
— **Torino**, 24 maggio 1982.

Piero Gallina con i genitori è affettuosamente vicino alla sua madrina.

Improvvisamente è mancato ai suoi cari
Remo Prono
Ne dànno il doloroso annuncio la moglie **Ellorina Solisti**, mamma, papà, zii, i cugini dottor **Guido** e **Bruna**, suoceri, cognata **Gina**, la figlioccia **Ornella** col marito **Raffaele**, parenti tutti. Esequie in Torino mercoledì 26 corrente ore 8,45 nella parrocchia di San Gioachino indi proseguirà per Montanaro ove alle 10,30 si svolgeranno i funerali partendo dalla parrocchia. Servizio autopullman. Un particolare ringraziamento al dottor De Bernardi Alberto e all'équipe delle Molinette del professor Angelino. La presente è partecipazione e ringraziamento.
— **Torino**, 24 maggio 1982.

Dopo tanto soffrire è mancata
Rosa Cambieri ved. Battaglioro
di anni 83
lasciando nel dolore la figlia **Maria Carla** con il marito **Gianni Castle** e il piccolo **Marcello** che tanto amava, cognata, nipoti e parenti tutti. Il funerale si svolgerà nella chiesa parrocchiale di Rivalta partendo dall'ospedale San Luigi di Orbassano alle ore 14,30 del 25 maggio 1982. La salma sarà tumulata nel cimitero di Rivalta. Un vivo ringraziamento a medici, infermieri e tutti coloro che in questi lunghi mesi l'hanno amorevolmente assistita.
— **Rivalta**, 25 maggio 1982.

E' improvvisamente mancata all'affetto dei suoi cari
Clementina Mencaglia in Giorgi
Ne dànno il triste annuncio il marito, i figli, la nuora, la nipote e i parenti tutti. I funerali avranno luogo oggi ore 14,15 partendo dalla Nuova Astanteria Martini di largo Gottardo. La funzione religiosa ore 14,30 parrocchia S. Giulia.
— **Torino**, 23 maggio 1982.

Grazie mamma per i tesori di amore e di opere che ci hai donato. Improvvisamente è mancata ai suoi cari
Teresa Poma nata Martilla
L'annunciano, a quanti la conobbero e la vollero bene, il marito **Antonio**, i figli **Maria** con **Domenico, Mariateresa** e **Francesca, Francesco** con **Nuccia, Antonio, Ivana** e **Viretta**, fratello, sorella, cognata, nipoti. I funerali avranno luogo mercoledì 26 corr. alle ore 16,30 partendo dall'abitazione in Casalle viale Alcide Bona 14.
— **Casalle**, 24 maggio 1982.

Profondamente addolorato per la perdita della sorella **TERESA**, **Francesco Martilla** e famiglia partecipa al dolore della famiglia Poma.

Costernata per la scomparsa della sorella **TERESA**, **Rosina Martilla** e famiglia è vicina alla famiglia Poma.

La famiglia **Ernesto Cravero** prende viva parte al dolore della famiglia Poma.

Mario Solutto e famiglia si uniscono al dolore della famiglia Poma.

Tina e **Domenico Molinar Min** sono vicini alla famiglia del notaio Poma per la perdita della **MAMMA**.

Le famiglie **Costantino Chiabotto** e **Vittorio Brittada** partecipano al dolore della famiglia Poma.

Partecipano al cordoglio dell'amico Francesco per l'improvvisa dipartita della **MAMMA**, **Gino Brachet** e famiglia, **Franco Cravio** e famiglia, **Adolfo Tava** e famiglia.

Marj Costanzo Viola partecipa al dolore dei cugini Poma e Ballesio.

Luciana e **Carlo Borra** partecipano al dolore del notaio Poma e famiglia.

Le **Impiegate** dello **Studio Notarile** si uniscono al dolore della famiglia Poma.

Pina e **Natale Cravero** sono affettuosamente vicini al notaio Poma per la grave perdita, unitamente a Ida e Luciano Ferrero, Savina e Giovanni Castelli, Livia e Francesco Tonini.

Nino e **Bianca Ferrogna** partecipano con affetto al dolore di Francesco, Nuccia e famiglia.

Ugo Venturino e **Giuseppe Strambio** si uniscono al dolore di Francesco e famiglia per la perdita della **MAMMA**.

Mariuccia Tempo con i figli **Massimiliano** e **Gigi** si uniscono al dolore di zio Antonio per la perdita della cara
Teresa Martilla in Poma
— **Casalle**, 24 maggio 1982.

Le famiglie **Macario - Giola** prendono viva parte al dolore e porgono le più sentite condoglianze.

Gigi e **Maria Antonietta** sono vicini a Francesco e famiglia in questo triste momento.

Cristianamente è mancata al Convalescenziario Crocetta
Ida Giacobbe ved. Galanti
ex Impiegata Lenci
di anni 86
Ne dànno il triste annuncio il figlio **Giuseppe**, la nuora Maria Clara, i nipoti **Armando** e **Paolo** con i parenti tutti. Benedizione al convalescenziario mercoledì ore 13,30. Funerali ore 16 a Lobbi Alessandria. Un ringraziamento per le amorevoli cure alla dottoressa Monbelli e suor Serafina e tutto il personale.
— **Torino**, 25 maggio 1982.

Direzione e **Personale** della **Cassa di Risparmio di Torino** partecipano al dolore del sig. Giovanni Marocco per il decesso del padre
Lorenzo Marocco
— **Torino**, 25 maggio 1982.

Capo Gruppo C 4 Colleghi della dipendenza ed assistenti di Poirino della **Cassa di Risparmio di Torino** si uniscono al dolore di Giovanni Marocco per la perdita del **PAPA'**.
— **Poirino**, 25 maggio 1982.

Alberita e **Graziella Garigilo** partecipano al dolore della famiglia per la scomparsa della cara mamma signora
Ernestina Zuccarelli
— **Torino**, 24 maggio 1982.

E' mancato
Bartolomeo Testa
anni 89
Addolorati lo annunciano: la moglie **Angelina Aceino**, fratello, cognati, nipoti e parenti tutti. Funerali mercoledì 26 corr., ore 8,45, nella parrocchia Sacro Cuore di Gesù (via Nizza). La cara salma proseguirà per Nichelino. Servizio autopullman. La presente è partecipazione e ringraziamento.
— **Torino**, 24 maggio 1982.

Cristianamente è mancata ai suoi cari
Caterina Virigilo in Buono
Anni 89
L'annunciano con dolore il marito **Domenico** i figli **Giovanni** e **Filippo**, nuore, nipoti, parenti tutti. La cara salma partirà dall'abitazione via Onorato Vigliani 209 martedì 25 corrente ore 14,30 per San Michele di Mondovì ove si svolgeranno i funerali alle ore 16. La presente è partecipazione e ringraziamento.
— **Torino**, 24 maggio 1982.

Serenamente è mancata all'affetto dei suoi cari
Margherita Chiappino ved. Cavallo
Ne dànno il triste annuncio: **Laura, Maria Pia, Renzo** e nipoti tutti. Un particolare ringraziamento al prof. Lombardo Da Vito, dott. Bruno Manassero, dott. Saverio Caruso e a tutto il personale della casa di cura «La Quiete». Funerali da via Camandona 22. Per orario telefonare al 779.377. La presente è partecipazione e ringraziamento.
— **Torino**, 24 maggio 1982.

Improvvisamente è scomparso in tragico incidente
Ferruccio Finetti
Lo piangono: la moglie **Laura**, il piccolo **Federico**, mamma, papà, il fratello **Alessandro**, cognato, suocero e parenti tutti. I funerali avranno luogo oggi alle ore 15,30 nella parrocchia di Cinzano Torinese. La presente è partecipazione e ringraziamento.
— **Bardonecchia**, 23 maggio 1982.

Costernati prendono parte al dolore della famiglia Finetti per la perdita del figlio **FERRUCCIO** le famiglie **Bertolini, Mascarello, Mollar, Navaglia, Quarenta, Ragonato, Stella**.

La **Società bocciofila Rosta** partecipa al dolore di Carlo Finetti e famiglia per la scomparsa del primogenito **FERRUCCIO**.

Improvvisamente è mancato
Pierino Gamba
Ne dànno triste annuncio moglie, figli, parenti tutti. Funerali mercoledì 26 ore 9,45 via Bardonecchia 81 bis. Non fiori, ma opere di bene. La presente è partecipazione e ringraziamento.
— **Torino**, 23 maggio 1982.

La **Direzione** ed il **Personale** della **ORM S.p.A. (Grugliasco)**, partecipano con dolore all'immatura scomparsa del sig.
Pierino Gamba
— **Torino**, 23 maggio 1982.

Ricordando **PIERO** sempre con affetto le famiglie: **Secco, Corbanese** e **Grisetti** partecipano al dolore dei familiari.

Cristianamente ci ha lasciati
Michele Rista
anni 78
Con dolore lo annunciano la moglie **Maria**, i figli: **Giovanni** con la moglie **Giuseppina Pescatore, Alfredo** con la moglie **Maria Luetto**, i nipoti: **Michele** con la moglie **Sandra, Mariangela** con il marito **Luciano, Laura** con il marito **Roberto, Rita, Enrico, Franco** e **Patrizia**, e i piccoli **Silvio, Serena** e **Sara**. Sorelle, cognata **Anna**, cognato **Adolfo** e parenti tutti. Funerali il 26-5-82 alle 14,30 nella parrocchia San Paolo via Berino.
— **Torino**, 24 maggio 1982.

I nipoti **Angelina** e **Aldo Zocca** ricordano commossi il caro **ZIO**.

La famiglia **Lusino** partecipa al dolore per la scomparsa dello **ZIO**.

E' mancato all'affetto dei suoi cari
cav. Bartolomeo Novara
Ne dànno il triste annuncio: le cognate, nipoti, parenti tutti. I funerali avranno luogo oggi martedì alle ore 14,30 alla parrocchia Pace, indi la cara salma sarà sepolta nel cimitero di Domodossola. Si dispensa da visite e fiori. La presente è partecipazione e ringraziamento.
— **Torino**, 24 maggio 1982.

Dopo lunghe sofferenze vive ora nella pace del Signore
Wanda Scartatti Saccardi
Addolorati l'annunciano il marito **Giuseppe**, la figlia **Sandra** con **Ugo** e le amate **Nicoletta** ed **Emanuele**, la sorella **Wilma**, parenti e amici tutti. Funerali mercoledì 26 Sacro Cuore di Gesù. Per orario tel. 596.251 / 707.0687. Non fiori ma beneficenza. La presente è partecipazione e ringraziamento.
— **Torino**, 24 maggio 1982.

Serenamente come ha vissuto si è spento il
N. H. DOTTOR
Casimiro Ryolo di Bordonaro
A tumulazione avvenuta ne dànno il triste annuncio la moglie **Carmela Negro**, la figlia **Franca** col marito **Gianni** e l'adorato nipote **Riccardo**.
— **Napoli**, 22 maggio 1982.

Tragico incidente ha troncato la giovane vita di
Massimo Artino
anni 16
Lo piangono il papà **Mario**, la mamma **Giovanna** e tutti i familiari. Funerali ore 16 mercoledì 26, via Caduti Libertà.
— **Borgaretto-Torrazza**, 24 maggio 1982.

E' mancato all'affetto dei suoi cari
Bartolo Dabbene
Affranti dal dolore lo piangono la moglie **Antonietta**, i figli **Lorenza** col marito **Francesco Galano** e figli, **Vittorio** con la moglie **Brunella Audello**, parenti tutti. Funerali mercoledì 26 maggio alle ore 8,45 nella chiesa Santa Rita.
— **Torino**, 24 maggio 1982.

Si uniscono al dolore della famiglia Dabbene, **Giovanni, Anita, Paolo, Bianca Galano, Ines Bruzzone**.

E' mancata
Lina Mensa nata Viarigi
anni 66
La piangono il marito **Francesco**, la figlia **Marina** con **Silvio, Silvia** ed **Alberto**, famigliari tutti. Funerali mercoledì 26 ore 10,15 via Piatia.
— **Chivasso**, 24 maggio 1982.

E' tornata alla casa del Padre
Assunta Sardi ved. Quadrilli
L'annunciano a funerali avvenuti: la figlia **Giuliana**, il genero e il nipote. La presente è partecipazione e ringraziamento.
— **Torino**, 21 maggio 1982.

E' mancata
Maria Davalle ved. Fiorentini
Addolorati lo annunciano il figlio **Carrado** con la moglie **Bice**, parenti tutti. Funerali mercoledì ore 10,15 parrocchia Santa Giulia.
— **Torino**, 23 maggio 1982.

Jucci, Mini Accossato partecipano al dolore.

Il **Sindaco** e la **Giunta comunale** di **Alessandria** partecipano commossi alla scomparsa di
Franco Provera
Presidente dell'Amministrazione Provinciale
— **Alessandria**, 24 maggio 1982.

I **Componenti** del **Gruppo Consiliare Socialista** del **Comune** di **Alessandria**
Francesco Barrera
Felice Borgoglio
Carlo Fenaroli
Piero Formaiano
Francesco Franzò
Pier Franco Gelli
Piero Magrassi
Carlo Massobrio
Giovanni Piacenza
Vincenzo Sensolia
Gian Luca Veronesi
Gianfranco Zino
partecipano addolorati alla scomparsa dell'amico e compagno
Franco Provera
Presidente dell'Amministrazione provinciale
— **Alessandria**, 24 maggio 1982.

Il **Consiglio Provinciale** di **Alessandria**, la **Giunta Provinciale** e il **Segretario generale**, partecipi annunciano la improvvisa e tragica scomparsa del presidente
Franco Provera
La camera ardente è allestita nel salone del Consiglio provinciale. Le esequie hanno luogo oggi 25 maggio alle 15, con partenza dalla sede della Provincia e funzione religiosa nel Duomo di Alessandria.
— **Alessandria**, 25 maggio 1982.

I **Dipendenti** dell'**Amministrazione provinciale** di **Alessandria** partecipano al lutto per la tragica scomparsa del presidente
Franco Provera
— **Alessandria**, 25 maggio 1982.

Ugo Boccassi e i **Dipendenti** della **Tipografia Grafica** partecipano al lutto per la scomparsa del presidente dell'Amministrazione provinciale
Franco Provera
— **Alessandria**, 25 maggio 1982.

Francesco Costa Zabet
Gianni Dafara
Giuseppe Rolando
Pierluigi Testa
partecipano con dolore alla perdita dell'amico
Franco Provera
— **Torino**, 25 maggio 1982.

Il **Presidente**, il **Vicepresidente**, il **Consiglio di Amministrazione**, il **Collegio Sindacale**, la **Direzione generale** della **Cassa di Risparmio** di **Alessandria** partecipano al cordoglio della famiglia per la tragica ed immatura scomparsa del signor
Franco Provera
Presidente dell'Amministrazione provinciale
— **Alessandria**, 24 maggio 1982.

I **Socialisti alessandrini** profondamente commossi annunciano la scomparsa del compagno
Franco Provera
Presidente della Provincia di Alessandria
Ne ricordano le spiccate doti umane, la profonda capacità di uomo pubblico, di rappresentante dei lavoratori nelle istituzioni dello Stato.
— **Alessandria**, 24 maggio 1982.

La **Società Cooperativa Vignaioli Piemontesi** profondamente colpita dalla improvvisa ed immatura scomparsa del presidente della Provincia
Franco Provera
partecipa con profondo cordoglio al dolore della famiglia.
— **Acqui Terme**, 25 maggio 1982.

Il **Comitato Regionale Piemontese PSI** inchina reverente le proprie bandiere per la scomparsa del compagno
Franco Provera
— **Torino**, 24 maggio 1982.

L'on. **Giuseppe La Ganga** si associa al dolore della famiglia Provera per l'immatura perdita del validissimo compagno **FRANCO**.

Il **Presidente** del **Consiglio Regionale** del **Piemonte**, i **Componenti** dell'**Ufficio di Presidenza** ed i **Consiglieri regionali** partecipano con profondo dolore al lutto dell'Amministrazione provinciale di Alessandria per la scomparsa del suo presidente
Franco Provera
ed esprimono il loro vivo cordoglio alla famiglia.
— **Torino**, 24 maggio 1982.

Il **Presidente** della **Regione Piemonte Ezio Enriotti** e la **Giunta Regionale Piemontese** partecipano all'immatura scomparsa di
Franco Provera
Presidente dell'Amministrazione Provinciale di Alessandria
ricordandone i tratti di calda umanità e dinamismo che contraddistinguevano la sua azione nell'impegno politico e alla guida della Provincia di Alessandria.
— **Torino**, 25 maggio 1982.

Cristianamente è mancato
Angelo Gilardi
Lo annunciano: la figlia **Mariuccia** col marito **Quinto Crivello** e figli **Franca** e famiglia e **Marco**; il genero con la figlia **Roberta**; fratello, sorella, cognata che lo seguì con tanto affetto, nipoti, parenti tutti. Funerali oggi ore 14,30 da str. Bertolla 154. E' partecipazione e ringraziamento.
— **Torino**, 24 maggio 1982.

Ignazio Chiavazza e famiglia prendono viva parte al dolore delle famiglie Gilardi e Crivello.

E' mancata all'affetto dei suoi cari
Matilde Ghiotti Castellazzo
Ne dànno il doloroso annuncio il marito **Gino**, il figlio **Cesare** con la moglie **Battina Aschero** e l'adorato nipotino **Carlo**, sorella, fratello, cognate, nipoti e parenti tutti. Funerale martedì 25 maggio ore 14,30 parrocchia della Crocetta.
— **Torino**, 23 maggio 1982.

L'**IFI - Istituto Industriale S.p.A. Torino** prende viva parte al dolore che ha colpito il dr. Cesare Castellazzo per la perdita della cara mamma signora
Matilde Ghiotti Castellazzo
— **Torino**, 25 maggio 1982.

Partecipano al lutto:
Gianluigi Gabetti
Bartolo Bertinotti
Giuseppe Bormida
Andrea Bota
Carla Corazzari
Antonio Corti
Florenzo Dellavalle
Diana Florio
Mario Garrafo
Roberto Longo
Luciano Macchia
Virgilio Marrone
Franco Matta
Giuseppina Natale
Nella Ricardi
Ruggero Taborre
Pio Teodorani Fabbri
Augusta Trogu
Donatella Trotti
Nicoletta Vinca
Carmine Virigilo

Improvvisamente è mancato
Pasqualino Siccardi (Lino)
anni 59
Guardacosta
Lo annunciano: la moglie **Maria Teresa Faletti**, il figlio **Aldo**, fratello, cognati, nipoti e parenti tutti. Funerali martedì 25 corr., ore 16,30, nella parrocchia SS. Trinità.
— **Nichelino**, 24 maggio 1982.

ANNIVERSARI

1981 — 1982
Ci guidi, come sempre l'indomito spirito, l'impareggiabile generosità, l'inimitabile sorriso di
Giovanni Giorgini
Moglie, parenti ed amici ricordandolo con dolore e rimpianto, nel primo anniversario della sua morte.
— **Torino**, 25 maggio 1982.

E' passato un anno da quando l'uomo ha voluto stroncare la giovane vita di
Luca Martinotti
Ricordiamolo insieme.
— **Torino**, 24 maggio 1982.

1981 — 1982
Nel primo triste anniversario della morte della
dott. prof. Mariola Dolcino in Bilia
sempre più viva nel loro cuori, i familiari ne rimpiangono le alte doti di mente e di cuore e ne rinnovano la memoria in quanti le vollero bene.

1979 — 1982
Mario Barberis
Lo ricordano con amore mamma, papà, **Madalena, Chicco**.
— **Alba**, 27 maggio 1982.

1962 — 1982
Mario Orta
1971 — 1982
Rosa Gennaro
Affettuosamente ricordati.

Orario accettazioni: necrologie ed adesioni:
Sportelli **LA STAMPA - Via Roma, 80**
ore: 9-12, 15-19 - sabato: 9-12
Sportelli **LA STAMPA - Via Marenco, 32**
Tutti i giorni compreso il sabato
ore 8,30-12,30; 14-21
domenica dalle ore 16,30

Salone **LA STAMPA**
Libreria Concessionaria dell'Istituto Poligrafico e Zecca dello Stato
Via Roma, 80 - Telefono 517.958

«Fedeltà al lavoro» Stresa premia 166 novaresi

NOVARA — Domenica prossima, alle 10,30, presso il palazzo dei Congressi di Stresa avrà luogo la 30ª cerimonia di premiazione della «fedeltà al lavoro», con il conferimento di medaglie d'oro e diplomi. L'iniziativa è della [illegible] di [illegible] industriale e artigianato e agricoltura di Novara.

All'appuntamento interverranno l'on. Franco [illegible] del [illegible] Pubblici, in rappresentanza del governo e le massime autorità sia regionali, sia provinciali. I premiati saranno complessivamente 166.

La Camera di commercio ha ricevuto quest'anno numerose domande, ma ha deciso di conferire l'ambito premio a 134 lavoratori non dirigenti, «che hanno prestato lungo, lodevole e ininterrotto servizio alle dipendenze della stessa impresa»; a due dirigenti che hanno un'anzianità di servizio non inferiore a 35 anni; a due addetti ai servizi domestici con l'anzianità di servizio di oltre 20 anni; a un lavoratore appartenente alla categoria degli agenti o rappresentanti [illegible] 30 anni d'attività.

[illegible] 27 premi verranno consegnati a imprese individuali o familiari.

l. a.

Alba, 7 giorni di grande sport con hockey su prato e atletica

Dal 25 al 31 maggio le [illegible] 8 nazioni si disputeranno la «Nona coppa Europea» - Il 3 giugno il meeting «M. Raineri»

ALBA — *La nostra città ospiterà tra il 28 maggio e il 3 giugno due importantissime manifestazioni sportive internazionali: la finali dell'hockey su prato femminile valevoli per la Nona Coppa Europa e un meeting internazionale di atletica leggera.*

L'hockey su prato, uno sport ancora piuttosto nuovo nel nostro Paese, impegnerà i giorni 28, 29, 30 e 31 maggio e avrà come protagoniste le squadre campioni di Olanda, Belgio, Germania Federale, Cecoslovacchia, Unione Sovietica, Irlanda, Scozia e Italia.

Le partite si svolgeranno quasi tutte al complesso sportivo di San Cassiano ad Alba e alcune al [illegible] sportivo di Bra.

Questo il calendario di massima: venerdì 28 maggio campo San Cassiano Alba, ore 15,30 Pegasus (Irlanda) - Uccle (Belgio); ore 17,30 Amsterdam (Olanda) - [illegible] (Italia). Ore 18,30 Spartak (Urss) - Hanauer (Germania Federale). A Bra [illegible] 17 Meteor (Cecoslovacchia) - Glasgow (Scozia).

Sabato 29 maggio le partite proseguono sul campo di San Cassiano con il seguente orario: ore 15,30 Spartak - Glasgow; ore 17: [illegible] - Hanauer; 18,30 Amsterdam - Uccle. A Bra alle ore 17 Lorenzoni contro Pegasus.

Domenica 30 maggio al campo di San Cassiano ore 15,30 Pegasus - Amsterdam; ore 17 Glasgow - Hanauer; ore 18,30 Spartak - Meteor. A Bra ore 17 Lorenzoni - [illegible].

Lunedì 31 maggio si disputeranno le finali al campo di San Cassiano.

Il 3 giugno, ancora negli impianti di San Cassiano, si svolgerà il meeting internazionale di atletica leggera «M. Raineri, Trofeo Sportflex».

«Seguirà di un solo giorno l'ormai [illegible] meeting di Torino del 2 giugno, [illegible] così agli atleti la possibilità di [illegible] rivincita su [illegible] delle piste più [illegible] del Piemonte» dice l'assessore allo Sport del Comune di Alba, *ing. Enzo Demaria.*

[illegible] *italiani e [illegible] tra i più prestigiosi, [illegible] alcune medaglie d'oro e olimpionici di Mosca, tra cui la campionessa del mondo in carica di salto in alto femminile, Sara Simeoni, la [illegible] mezzofondo Gabriella Dorio, il campione olimpionico Maurizio Damilano, un'altra campionessa cui [illegible] la fondista [illegible] Marchisio, Scartezzini, Gerbi e altri.*

Le gare in programma sono: 100 metri maschili e femminili; 200 femminili, 400 maschili, 800 femminili, 1500 maschili, 3000 femminili, 3000 siepi maschili, peso maschile, alto maschile e femminile, asta maschile, lungo femminile [illegible] chilometri marcia maschile.

g. f.

Corsi di vela nei weekend sul Lago Maggiore

LAVENO *(a. c.)* — Organizzati dal Circolo nautico di Cadè, sul Lago Maggiore, si svolgeranno nelle prossime set[illegible] corsi di vela per adulti e per cadetti.

Il corso teorico-pratico per adulti, su cabinati, si svolgerà nei fine settimana dal 26 giugno al 18 luglio; quello per [illegible] (classe optimist) nei giorni [illegible] 20 giugno.

[illegible] per il primo corso entro il [illegible] giugno (quota L. 120 mila); per il secondo corso entro il 13 giugno (quota 70 mila lire). E' obbligatorio saper nuotare!

Asti — Mercoledì 26 maggio, [illegible] 21, nel salone del [illegible] civico della frazione di Portacomaro proiezione di diapositive su esperienze di escursionismo in Asia e America Latina. L'iniziativa è del consiglio di circoscrizione in collaborazione con l'assessorato alla Cultura del Comune di Asti.

I cinema in Piemonte

[illegible]

ALESSANDRINO: I [illegible] di [illegible] J. [illegible] (comico). [illegible] Macabro (horror).
CORSO: [illegible] Californio [illegible] (commedia).
CORSO: [illegible] A. Sordi (commedia).
CRISTALLO: Amanti miei (sexy).
GALLERIA: Per vivere meglio divertiamoci con noi (commedia).
MODERNO: Vissi svanti cretino, L. Banfi (comico).

ACQUI TERME

[illegible] ri[illegible]
CRISTALLO: riposo.
[illegible]: [illegible] [illegible] [illegible] in classe (sexy).

CASALE MONFERRATO

[illegible] Sistero (musicale).
POLITEAMA: Follie [illegible] notte (erotico).
VITTORIA: [illegible] per due [illegible] (giallo).

NOVI LIGURE

CRISTALLO: [illegible] per [illegible] Sybille (sexy).
IRIS: [illegible] sadici (drammatico).
ITALIA: Commando [illegible] (guerra).
MODERNO: Come profondo (giallo).

OVADA

LUX: Vissi svanti cretino (comico).
MODERNO: Un'ombra [illegible] (giallo).
TORRIELLI: Piccolo [illegible] uccise (drammatico).
[illegible] FALLE [illegible]
[illegible] (drammatico).
[illegible]
[illegible] L'insaziabile (erotico).
SOCIALE: [illegible] (drammatico).
VERDI: Le svedesi porno (erotico).

VALENZA PO

NUOVO ITALIA: Il [illegible] della notte n. 2 (drammatico).
[illegible] Prima pagina (drammatico).
[illegible]
ARLECCHINO: Caldi amori in [illegible] (erotico).
[illegible] chiap[illegible]
[illegible] (drammatico).
[illegible] riposo.

ASTI

LUX: Delitto [illegible] Il sole (1982, giallo).
POLITEAMA: [illegible] Joe, [illegible] (1981, comico).
SALONE: riposo.
SPLENDOR: Personale Scandalosa (1982, luce rossa).
VITTORIA: [illegible] di [illegible] Von Trotta (1982, drammatico).

CANELLI

[illegible] riposo.
RAGNO D'ORO: riposo.

MONCALVO

NUOVO: riposo.

NIZZA

AURORA: riposo.
[illegible] riposo.
SOCIALE: riposo.
VERDI: I [illegible] (1980, avventura).

SAN [illegible]

LUX: riposo.
SPLENDOR: riposo.
[illegible] riposo.

CUNEO

CORSO: [illegible] di [illegible] [illegible] (1982, drammatico) ore 15,30; 18; [illegible]
FIAMMA: riposo.
ITALIA: Vedova [illegible] giorno smonta [illegible]
[illegible] riposo.
[illegible]
COMMO: riposo.
[illegible] La moglie erotica.
[illegible]
[illegible] riposo.
[illegible]
ALLOCI: riposo.

BORGO [illegible] DALMAZZO

[illegible] riposo.
[illegible] riposo.
[illegible]
NUOVO: riposo.

BRA

IMPERO: Somatobia.
POLITEAMA: Men [illegible] d'America.
VITTORIA: Bruce Lee e il più forte del mondo.

SUSCA

LUX: riposo.

CARAGLIO

SPLENDOR: riposo.

CORTEMILIA

NUOVO: riposo.

DRONERO

[illegible]: riposo.

FOSSANO

[illegible] [illegible] (1980, [illegible] erotica).

MONDOVI'

CORSO: [illegible] never sleep.

PIASCO

LA [illegible] [illegible] [illegible] [illegible] scopre.

ROBILANTE

ROBILANTESE: La casa sperduta nel parco.

SALUZZO

CIVICO: Le confidenze di Sandra.
ITALIA: Monique un corpo che brucia.
SPLENDOR: Il sogno degli Hannel.

NOVARA

ASTRA: Gola profonda nera (erotico).
COCCIA: riposo
ELDORADO: Bello mio bellezza
FARAGGIANA: Savana violenta (avventuroso).
VITTORIA: Il pianeta dei terrore (fantascienza).
S. CUORE: Assassinio su commissione con J. Mason.
ARALDO: Mezzogiorno e mezzo di [illegible] con G. Wilder.
[illegible]
NUOVO: [illegible] Il [illegible] [illegible] seconda.
MODERNO: Eccezionalmente veramente con D. Abatantuono.

DOMODOSSOLA

CORSO: Il mondo delle donne.

OMEGNA

SOCIALE: L'ultimo harem.

VERBANIA

APOLLO: Mangiati vivi.
SOCIALE (Intra): Competition di R. Dreyfuss.
SOCIALE (Pall.): L'ultimo squalo (dramm.).
VIP: Chiamami aquila con J. Belushi.

VIGEVANO

ARLECCHINO: Mezzogiorno e mezzo di fuoco.
ASTORIA: Paradise con W. Asmes.
CAGNONI: Il paramedico con E. Montesano.
MARCONI: Il laureato.

VERCELLI

ASTRA: Vedova di giorno smonta di sella (porno).
NUOVO ITALIA: Ricche e famose.
PRINCIPE: I mastini della guerra.
[illegible] La [illegible] a New York.
VIOTTI: Peggio, una vita a 100 all'ora.

GATTINARA

ITALIA: Porno proibito (porno).

BIELLA

[illegible] Le [illegible] pon pon, (erotico, [illegible] minori [illegible] anni).
IMPERO: [illegible] [illegible] (poliziesco).
[illegible] [illegible] brothers, (commedia).
[illegible]
TEATRO [illegible] Nicoli, [illegible] chiesini... [illegible] la [illegible] da, (commedia).

COSSATO

[illegible] Il [illegible] erotico, (erotico, [illegible] minori [illegible] 18 anni).

AOSTA

CORSO: I predatori dell'arca perduta, regia di Steven Spielberg, con H. Ford, K. Allen (Usa 1981) — *Un archeologo in gara con i nazisti nel recupero dell'arca che contenne le mitiche «tavole della legge».*
GIACOSA: Bravo Benny, regia di Benny Hill, con B. Hill (G.B. 1981) — *Una raccolta di brevi [illegible] del famoso comico inglese.*
ITALIA: Woyzek, regia di Werner Herzog, con K. Kinski, E. Matteo (Germ. Occ. 1980) — *Un soldato, che subisce senza ribellarsi le angherie di tutti, uccide la moglie per gelosia.*
LUX: La vedova del truffa, regia di Franco Bottari, con R. Montagnani, R. Fumetto, C. Giuffrè (Italia 1981). Commedia erotico teresca.
SPLENDOR: Giornalisti tutte mele, regia di Alan Robert, con M. [illegible] erotiche, A. West (Usa 1981) — *Dall'autobiografia di una ragazza un produttore pensa di fare un film.* Viet. min. 18.

VERRES

IDEAL: Dracula contro Zombi, regia di Umberto Lenzi, con J. Ferrer (Italia 1981). Dramma [illegible] Viet. m. 18.

[illegible] - [illegible] - FILM - CONFERENZE - [illegible]

Oggi e domani

[illegible]

[illegible] — [illegible] di Palazzo Cuttica, [illegible] Parma, [illegible] prime [illegible] «Rassegne [illegible] organizzate nell'ambito [illegible] manifestazioni collegate alla «Fiera di San Giorgio». Proseguirà sino al 30 maggio.

● [illegible] (mercoledì) [illegible] 21,15 al «Comunale», Sesto ed ultimo [illegible] '81-82 organizzata dall'Aia. Il [illegible] Dino Asciolla [illegible] di Vivaldi, Schumann, [illegible] Brahms. Al piano il [illegible]

● [illegible] foyer [illegible] Comunale, [illegible] «Handicap oggi e immagini di un mondo nascosto», [illegible] attività grafiche e [illegible] dal «Gruppo volontario [illegible]

● Il [illegible] (via [illegible] sco 49) [illegible] sino al 29 maggio, [illegible] pittore [illegible] gnolo [illegible] Schlumerini.

● Opere [illegible] pittore Livio da Verona sono esposte [illegible] al 30 maggio nella parrocchia S. Giu[illegible] Artigiano in corso Acqui 309.

ACQUI TERME — Alla galleria «Bottega [illegible] Mussuco a Repetto, in corso Roma 18, mostra di Ossid Ruffi che presenta dipinti ed acquerelli. Prosegue sino al 29 maggio.

CASALE — [illegible] di Palazzo Langosco grande antologica dedicata al pittore [illegible] zoli (1900-1974). [illegible] sino al [illegible] maggio.

● Allo [illegible] «T 4», via [illegible] 2, [illegible] «Scultura piolello»: [illegible] di Virgilio Bari e [illegible] Garibaldi [illegible] al 7 giugno).

● Antiche carte geografiche [illegible] XVI al XVII secolo in mostra sino al 13 giugno alla galleria «Il per[illegible] di [illegible] Alessandria. Stampe [illegible] esposte sino [illegible] giugno [illegible] «Acquario».

NOVI — [illegible] pittrice Nuccia Laveni [illegible] galleria d'arte «Studio L», in via Cavour 14. La [illegible] rimarrà aperta fino al [illegible]

● [illegible] della pittrice Rosalba [illegible] espongono nell'atrio del teatro «R. Marenco» in via Nicolò Girardengo.

ASTI

ASTI — Nella sala del Palazzo [illegible] provincia, personale della Costigliolese Franca Pia, pittrice che predilige i [illegible] monferrini. La mostra chiuderà a fine mese.

● Prosegue [illegible] «La Gloster» la personale del pittore [illegible] milanese Pippo Bonanno. [illegible] sino al 27 maggio.

● Fino al 30 maggio [illegible] locali [illegible] dispensario di via Cavour è aperta la mostra dei 300 disegni sulla pace, opera degli alunni delle scuole elementari e medie della circoscrizione Asti Ovest.

● [illegible] locali del circolo Vittorio mostra fotografica organizzata [illegible] Pallo Vittorio. Per l'occasione [illegible] pure [illegible] una personale del pittore Lino Femiglietti.

CANELLI — Prosegue alla galleria «La finestrella» la [illegible] del pittore torinese Giuseppe Belzo. Può essere visitata tutti i giorni, dalle 10 alle [illegible] e dalle 16 alle 18, fino al 4 giugno.

● Prosegue sino al 13 giugno, presso la foresteria Bosca in via Alfieri, la mostra di olii, disegni e acqueforti del pittore Giuseppe Colli. E' aperta venerdì, sabato e domenica dalle 17,30 alle 19,30.

COSTIGLIOLE — Nelle sale del castello, termina a fine [illegible] la mostra d'arte del gruppo «Apiro», formato da [illegible] Brasco, Piero Francaschetti e Roberto Gramigna, tre giovani che presentano interpretazioni originali [illegible] campo [illegible] pittura, [illegible] scultura, musica e teatro.

[illegible]

CUNEO — [illegible] alle 21, al «Tassili», per la terza rassegna di musica folk e blues organizzata da «Arci musica» concerto di Dave Swarbrik, già leader [illegible] dieciotto [illegible] inglese del «Fairport convention». Con lui si esibirà il chitarrista Merck Ellington.

● Nei saloni del circolo culturale «Detto Dalmastro», in via Emanuele Filiberto, sono esposte fino al 6 giugno [illegible] cartoline, illustrate da allettanti studenti, sul tema «la Resistenza e la pace». Le opere esposte sono le finaliste del concorso per gli studenti indetto lo [illegible] dal rifugio «La [illegible] ghetta» di Dronero.

ALBA — «Disegniamo insieme» è il titolo di una mostra di disegni realizzati da [illegible] dal 5 [illegible] 11 anni, figli di dipendenti dell'industria [illegible] Ferrero. Rimarrà [illegible] nella sala Fenoglio della bi[illegible] [illegible] Orario: 9-13, 15-20.

● Oggi, nel [illegible] «Daniel's» in corso Canale 28, [illegible] tito sul tema: «A quale punto è la [illegible] sanitaria?», [illegible] Morandi-Club [illegible] interviene l'on. Maria Magnani Noya, sottosegretario alla Sanità.

MAGLIANO ALFIERI — Oggi, per i festeggiamenti patronali dell'Ascensione, organizzati dalla Pro Loco, serata danzante con «I Langaroli». Venerdì, alle 21, incontro-[illegible] sulla terza età con l'esame di alcune proposte per risolvere i problemi degli anziani a livello [illegible]

[illegible]

NOVARA — Domani (mercoledì) alle 21 al Palasport di viale Kennedy, per la rassegna di musica folk organizzata [illegible] Cultura, terrà concerto il complesso degli «Oesien».

● [illegible] del Broletto mostra antologica del pittore novarese Italo Calvari. Resterà aperta sino al 28 maggio.

● «La resistenza nel lager vissuta e vista dai pittori» è il tema di una suggest[illegible] mostra aperta sino [illegible] 3 giugno nella [illegible] «Borsa» [illegible] via Revizza.

● L'on. [illegible] Forte (psi) terrà una conferenza, oggi pomeriggio, al cinema [illegible] divisione «Centauro», sul [illegible] «Le [illegible] militari nell'economia nazionale».

VERBANIA — Nei saloni del museo storico artistico del Verbano, a Pallanza, sono [illegible] fino al 13 giugno le opere del pittore stresiano Luigi Bolongaro.

● Nei saloni dell'ex cinema ha[illegible] [illegible] sino al 28 [illegible] mostra sulle opere e la vita dello scrittore Gianni Rodari.

● Per il ciclo «I maestri dell'astrattismo» la galleria Lanza di corso Garibaldi 30 ha allestito una rassegna delle opere di Melotti, Reggiani, Soldati, Veronesi. La mostra rimarrà aperta sino a fine maggio.

BORGOMANERO — A Villa Marazza prosegue sino al 29 maggio la mostra delle opere partecipanti al «1° Concorso nazionale fotografico [illegible] Indetto dagli stessi e dall'locale Foto Cine Club.

BELLINZAGO — Fino al 30 maggio, nella sala dell'asilo di via L. Miglio, mostra fotografica sul [illegible] «Il traforo del Sempione» con immagini [illegible] dell'archivio [illegible] nio Vendoni.

VERCELLI

VERCELLI — Alla galleria [illegible] ling Art» (orario 9-12,30; 15,30-19,30) personale [illegible] Carlo Foglia.

● Alla libreria Nerciso in Boccardo, espone il pittore Andrea Boltro (orario 10-12,30; 16-19,30).

● Alla Galleria «Il Gabbiano» personale di Bruno Raviola. Si può visitare [illegible] 10 [illegible] alle 19,30.

● Alla [illegible] «Artemedo», mostra [illegible] Parmeggiani (orario: 9-12,30; 15,30-19,30).

BIANZE' — Proseguono le manifestazioni a sostegno della lotta contro il cancro. Questa sera è in programma un concerto del complesso «The midle-jazz ensemble», che ha per repertorio musiche degli Anni 60 e 70. Peppino Bolzoni interpreterà poi canzoni del folklore [illegible]

BIELLA — [illegible] artisti biellesi espongono, sino al 30 maggio (orario 17-20) nelle sale del centro [illegible] «L'uomo e l'arte» di via Monsignor Losana 13, al terzo piano. Le [illegible] sono in [illegible] il 50% del ricavato sarà devoluto ad Amnesty International.

● Al «Centro d'arte contemporanea G.77», in piazza Fiume 1, sono esposte acqueforti e puntesecche di Picasso (orario 10-12,30 e 16-19,30, [illegible] feriali).

«I CONTRATTI SLITTERANNO DI SICURO DOPO LE FERIE» (NON ACCADEVA DAL '66)

Ormai ne sono convinti quasi tutti i sindacalisti delle categorie più forti E intanto la Confindustria domani si riunisce per discutere della scala mobile (che vuole disdire) - La minaccia delle elezioni anticipate

ROMA — Domani riunisce il direttivo della Confindustria. parlerà principalmente di contratti, scala mobile della disdetta dell'accordo sottoscritto nel che, se confermata, deve essere ufficializzata entro il 30 giugno. Dopo le prime dichiarazioni «infuocate» Merlo e ieri nota precisato che la decisione disdire la mobile, «*in assenza di un accordo costo del lavoro*», già presa l'11 marzo.

Cgil, Cisl e Uil, dal canto loro, hanno confermato lo sciopero generale di venerdì prossimo quattro bloccherà tutte le categorie interessate ai rinnovi contrattuali e l'intero Mezzogiorno.

In questo quadro, la stagione rinnovi s'annuncia lunga e calda. Almeno per le categorie dustria, i sindacati si ormai che i contratti si chiuderanno dopo l'estate, probabilmente a ottobre. tutti sperano che, quel periodo, sopraggiungano anche le elezioni anticipate.

E' certo, comunque, che per la prima volta dopo sedici anni l'industria non riuscirà a concludere le prima delle ferie. quel precedente storico non lascia bene sperare i lavoratori. Nel novembre 1966 infatti, i metalmeccanici chiusero, dopo 11 mesi di vertenza, un contratto fu considerato una vera sconfitta.

Per Vigevani, segretario confederale Cgil, soltanto poligrafici credito speranze di concludere prima delle ferie. «*Ma partiremo ugualmente*», afferma Vigevani, e definisce poi «*sostanziose*» le lotte di settembre.

secondo il segretario confederale Uil, Mattina, «*è realistico muoversi in questa prospettiva*». Il sindacato «*deve trovarsi a settembre al massimo delle forze*», afferma Mattina; avanza una proposta: perché non trattare agosto, approfondendo alcuni punti?

● **METALMECCANICI.** sempre stato, emblematicamente, contratto «pilota» per l'industria. Ma quest'anno la incontra particolari resistenze della Federmeccanica e, in cinque mesi, i metalmeccanici hanno già totalizzato ore di sciopero. Franco Lotito, segretario Fim, sostiene che occorre «*tentare il tutto per tutto*» per ottenere «*almeno un quadro di riferimento entro luglio*».

● **CHIMICI.** Il 30 giugno. A reggere fino all'autunno, sostiene Sclavi della Fulc, «*c'è tutto da guadagnare*». Per settembre, infatti, gli imprenditori sperano prevista ripresa mercato europeo.

● **TESSILI.** Qualche segnale apertura giunge dalla controparte, anche per questa categoria la prospettiva non è breve periodo. «*Dobbiamo a pensare* — dichiara Cavigioli della — *alle iniziative mettere in cantiere necessario, anche dopo le ferie*».

● **EDILI.** profonda crisi del settore la rigidità costruttori allontanano speranze una prossima chiusura del contratto anche per gli edili. «*Ci serve un comportamento di lotta lungo respiro* — dice Breschi della Fic — *gestendo forze in modo tenere nel tempo*».

● **ELEZIONI.** A settembre ottobre, dunque, dovrebbe decisiva, con lotta più incisive. La spada Damocle delle elezioni anticipate, infatti, se davvero cadesse, farebbe addirittura a

● **PRODUTTIVITA'.** Vero pomo della discordia tra industriali sindacato, produttività nodo centrale da sciogliere per questi rinnovi contrattuali. Spadolini ufficiosamente ammesso che margini di produttività possono consentire miglioramenti economici superare il tetto del 16 per cento. Il sindacato afferma quindi che quei margini globalmente 4 cento cita la Fiat dove la produttività è aumentata del per cento o le linee dell'Alfa che hanno registrato un più cento. la Confindustria ribatte che se sarà sfiorato quel fatidico tetto, se ne andrà in fumo ogni possibilità di ripresa dell'intera industria italiana.

F. P.

Giovane di 25 anni vittima di overdose

FOGGIA — *Un giovane di 25 anni, Salvatore Lombardi, è morto per una overdose di eroina nella sua abitazione Margherita di Savoia.*

A scoprire il cadavere, con accanto la siringa usata, sono stati i carabinieri che hanno sfondato la porta d'ingresso dopo la segnalazione di alcuni vicini. Il giovane tornato a Margherita alcuni giorni fa da Milano, dove si era trasferito con la sua famiglia.

Sequestrato a Cagliari un complesso turistico

CAGLIARI — Il cantiere della società «La Mediterranea S.r.l.», che sta complesso turistico-residenziale occidentale del golfo di Cagliari, è stato posto sequestro dal pretore di Pula, Antonio Onni, che sta conducendo un'inchiesta presunte irregolarità di

Il progetto prevede la realizzazione otto villette a due piani in località «Perd'e sali», ad una trentina di chilometri Cagliari. L'impresa avrebbe rispettato la distanza di 35 metri dal bagnasciuga previsto dal progetto approvato prima dell'entrata in vigore della legge regionale che impone le costruzioni litoranee i 150 metri dalla battigia.

Tre alpinisti travolti sui monti dell'Himalaya

KATHMANDU — Due alpinisti spagnoli uno tedesco sono morti travolti da valanghe sul massiccio dell'Himalaya. Lo ha annunciato ieri a Kathmandu il ministero del Turismo del Nepal.

I due spagnoli, Enric Pont di 37 anni Pere Aymerich di 30, sono il maggio, mentre giungere la vetta del monte (8156 metri).

Lo scalatore tedesco, Reinhold Karl di 35 anni, è morto invece tenda, accingeva conquistare il Cho Owu (8153 metri). Un suo compagno è rimasto ferito, mentre un terzo componente della spedizione è riuscito sottrarsi alla valanga.

Si impicca a Parigi un detenuto italiano

PARIGI — *Un anni, Adolfo Bignozzi, detenuto nel carcere Fleury-Merogis, nella periferia parigina, si è ucciso impiccandosi in cella nella notte di scorso, secondo quanto si appreso ieri da fonte attendibile.*

Era arrestato il 17 maggio scorso all'aeroporto Charles De Gaulle in base a mandato di cattura internazionale della magistratura tedesco-federale che chiedeva l'estradizione per traffico di stupefacenti.

«Il Papa verrà comunque venerdì in Inghilterra»

LONDRA — *Parlando con i giornalisti al suo ritorno da Roma, l'arcivescovo Liverpool ha affermato che Giovanni Paolo II giungerà in Bretagna venerdì, nonostante conflitto in corso nell'Atlantico, Sud. «La visita in atto — ha detto l'arcivescovo — e il Papa intende venire da noi. Egli sempre ma per condividere la nostra vita».*

Mons. Worlock si era recato a Roma per incontrarsi con il Papa insieme alti dignitari ecclesiastici cattolici, inglesi scozzesi. affermato che stanno le in questo momento, non vi nulla che impedisca di venire».

Incendio a Tokyo Strage di animali

TOKYO — Circa 67.000 animali delle specie più diverse sono distrutti da un incendio sviluppatosi in un centro allevamento a Fujioka, piccola città km Nord Tokyo. Tra distrutti c'erano tartarughe, 6.000 uccelli, 600 scoiattoli, 100 cani, 100 scimmie e 100 rane per un valore di 200 milioni di yen, circa un miliardo di lire.

Ucciso il br Catabiani in un conflitto a fuoco

PISA — Umberto Catabiani, l'ultimo «Comitato toscano» delle Brigate in libertà, stato ucciso ieri dopo lungo inseguimento Avane.

Aveva 32 anni stato condannato in contumacia 26 anni di carcere per il sequestro del generale Dozier.

L'inseguimento del brigatista era iniziato ieri mattina alle Viareggio. Quattro ore dopo sfuggiva un conflitto a fuoco con gli agenti Vecchiano. Infine, tre chilometri dopo, Avane nuova sparatoria.

Gli inglesi puntano sulla capitale «Sarebbe assurdo fermarci adesso»

BUENOS AIRES — *Si avvicina l'ora dello scontro decisivo. I 5000 marines inglesi (ma secondo il portavoce ufficiale del governo argentino sarebbero soltanto 2000) sbarcati nella baia di San Carlos, nelle isole Falkland, stanno cercando di aprirsi un verso l'interno. I soldati Buenos Aires resistono, i combattimenti sono durissimi.*

La conferma arriva anche da Londra: «Avremo nei prossimi giorni battaglie sanguinose violente — ha detto il ministro della Difesa John Nott — il nostro obiettivo la riconquista della capitale delle isole, Port Stanley. Abbiamo impegnato in questa azione i nostri migliori: ci arriveremo».

Gli ultimi bollettini di guerra registrano gravi perdite da entrambe le parti. Aires dice aver colpito il transatlantico «Canberra», usato per trasporto delle truppe (2500 inglesi bordo); aver affondato fregata «Antelope» e seriamente danneggiato altre due navi, di aver un aereo.

Londra annuncia l'abbattimento altri 7 aerei nemici. Ammette l'affondamento della «Antelope» fera delle navi colpite due giorni fa, la bomba era rimasta inesplosa nella sala macchine» spiegato il portavoce del ministero della Difesa) aggiungendo che lo scoppio tardivo, mentre di disinnescarla, ha provocato un morto e feriti.

Sulle perdite di vite entrambi i Paesi sbilanciano. Silenzio assoluto parte di Buenos Aires; Londra denuncia uomini uccisi o dispersi (si saputo che di essi, morti durante lo sbarco, avevano 18 anni), un numero imprecisato feriti.

Il numero vittime sembra destinato ad aumentare notevolmente. Gli inglesi sbarcati isole sono riusciti a installare diverse di missili per controbilanciare l'aviazione argentina. Quattro batterie di Rapiers terra-aria, ormai impiantate fra Port San Carlos e Afar Bay, altrettante di Blind-Fire, missili precisi di ricerca radar del bersaglio, e diversi Sea-Wolfs, Sea-Cats ed Exocet mare-aria e mare-mare.

In più gli inglesi possono contare decine di carri armati che consentono loro un largo margine manovra. «L'idea una tregua è semplicemente assurda — monito il ministro britannico Difesa Nott —. Puntiamo alla riconquista isole: possiamo fermarci proprio adesso».

Buenos Aires punterà ancora sull'aviazione per contrastare l'avanzata inglese. Il comandante della flotta britannica, ammiraglio Woodward ha detto sottovalutare il pericolo. esperti militari inglesi temono la ricomparsa degli aerei «Super-etendart» armati con i micidiali missili «Exocet», stessi già sperimentati contro la fregata «Sheffield» affondata nella prima fase guerra.

iniziative intanto segnano passo. L'Argentina ha chiesto giovedì la convocazione dell'organo di consultazione del trattato antiamericano assistenza.

Torre
direttore responsabile
Carlo
vicedirettore

Editrice LA S.p.A.
Giovanni Giovannini
Delegato Direzione Generale
Marco Benedetto
Consiglieri Vittorino Chiusano
Luca Cordero di Montezemolo
Umberto Cuttica
Masseroni
Francesco Paolo Mattioli
Alfonso Ferrero (presid.)
Luigi Demartini
Giovanni Peradotto

Stabilimento tipografico: Edit. La Stampa S.p.A. - Via , 32 - 10126 Torino

© 1982 Edit. LA STAMPA S.p.A.

CERTIFICATO N. DEL 29-12-1981

Temperatura a Torino, ore 9 + 20

(ieri)
minima (ieri) +17

TEMPO PREVISTO: precipitazioni anche temporalesche regioni con tendenza miglioramento. TEMPERATURA: in aumento. MARI: mosso l'Adriatico e lo Ionio, poco mossi altri mari.

In Italia		
Bolzano	+13	+22
Verona	+15	+21
Milano	+14	+24
Firenze	+16	+23
Bologna	+15	
Roma	+15	+23
Napoli	+15	+22
Reggio C.	+15	+28
Palermo	+18	+26

In provincia		
Aosta	+12	+26
Alessandria	+16	+23
Asti	+17	+25
Cuneo	+10	+21
Novara	+15	+24
Vercelli	+13	+22
Biella	+14	+21
Genova	+18	+21
Imperia	+19	+25
Savona	+18	

all'estero		
Atene	+17	
Bruxelles	+12	+19
Ginevra	+12	+16
Londra	+10	+17
Mosca	+ 5	+13
New York	+11	+13
Parigi	+11	+16
Tokyo	+14	+27
Vienna	+ 7	+18

Ministro inglese

«Se gli argentini fossero italiani si arrenderebbero»

LONDRA — Il «Sunday Times» un inglese che «i del militare anglo-argentino : «Gli argentini — queste le parole del ministro riferite testualmente dal foglio londinese — sono metà italiani e metà spagnoli. Se la parte spagnola avrà il sopravvento, riconosco che Se sarà invece quella italiana a prevalere, allora si arrenderanno. La cosa potrebbe semplice».

Giovane di 25 anni vittima di overdose

FOGGIA — *Un giovane di 25 anni, Salvatore Lombardi, è morto per una overdose di eroina nella sua abitazione Margherita di Savoia.*

A scoprire il cadavere, con accanto la siringa usata, sono stati i carabinieri che hanno sfondato la porta d'ingresso dopo la segnalazione di alcuni vicini. Il giovane tornato a Margherita alcuni giorni fa da Milano, dove si era trasferito con la sua famiglia.

Sequestrato a Cagliari un complesso turistico

CAGLIARI — Il cantiere della società «La Mediterranea S.r.l.», che sta complesso turistico-residenziale occidentale del golfo di Cagliari, è stato posto sequestro dal pretore di Pula, Antonio Onni, che sta conducendo un'inchiesta presunte irregolarità di

Il progetto prevede la realizzazione otto villette a due piani in località «Perd'e sali», ad una trentina di chilometri Cagliari. L'impresa avrebbe rispettato la distanza di 35 metri dal bagnasciuga previsto dal progetto approvato prima dell'entrata in vigore della legge regionale che impone le costruzioni litoranee i 150 metri dalla battigia.

Tre alpinisti travolti sui monti dell'Himalaya

KATHMANDU — Due alpinisti spagnoli uno tedesco sono morti travolti da valanghe sul massiccio dell'Himalaya. Lo ha annunciato ieri a Kathmandu il ministero del Turismo del Nepal.

I due spagnoli, Enric Pont di 37 anni Pere Aymerich di 30, sono il maggio, mentre giungere la vetta del monte (8156 metri).

Lo scalatore tedesco, Reinhold Karl di 35 anni, è morto invece tenda, accingeva conquistare il Cho Owu (8153 metri). Un suo compagno è rimasto ferito, mentre un terzo componente della spedizione è riuscito sottrarsi alla valanga.

Si impicca a Parigi un detenuto italiano

PARIGI — *Un anni, Adolfo Bignozzi, detenuto nel carcere Fleury-Merogis, nella periferia parigina, si è ucciso impiccandosi in cella nella notte di scorso, secondo quanto si appreso ieri da fonte attendibile.*

Era arrestato il 17 maggio scorso all'aeroporto Charles De Gaulle in base a mandato di cattura internazionale della magistratura tedesco-federale che chiedeva l'estradizione per traffico di stupefacenti.

«Il Papa verrà comunque venerdì in Inghilterra»

LONDRA — *Parlando con i giornalisti al suo ritorno da Roma, l'arcivescovo Liverpool ha affermato che Giovanni Paolo II giungerà in Bretagna venerdì, nonostante conflitto in corso nell'Atlantico, Sud. «La visita in atto — ha detto l'arcivescovo — e il Papa intende venire da noi. Egli sempre ma per condividere la nostra vita».*

Mons. Worlock si era recato a Roma per incontrarsi con il Papa insieme alti dignitari ecclesiastici cattolici, inglesi scozzesi. affermato che stanno le in questo momento, non vi nulla che impedisca di venire».

Incendio a Tokyo Strage di animali

TOKYO — Circa 67.000 animali delle specie più diverse sono distrutti da un incendio sviluppatosi in un centro allevamento a Fujioka, piccola città km Nord Tokyo. Tra distrutti c'erano tartarughe, 6.000 uccelli, 600 scoiattoli, 100 cani, 100 scimmie e 100 rane per un valore di 200 milioni di yen, circa un miliardo di lire.

Ucciso il br Catabiani in un conflitto a fuoco

PISA — Umberto Catabiani, l'ultimo «Comitato toscano» delle Brigate in libertà, stato ucciso ieri dopo lungo inseguimento Avane.

Aveva 32 anni stato condannato in contumacia 26 anni di carcere per il sequestro del generale Dozier.

L'inseguimento del brigatista era iniziato ieri mattina alle Viareggio. Quattro ore dopo sfuggiva un conflitto a fuoco con gli agenti Vecchiano. Infine, tre chilometri dopo, Avane nuova sparatoria.

PIANELLI, IL PEGGIO E' PASSATO? «SI', SONO SICURO DI FARCELA RISANO IL GRUPPO, NON LICENZIO»

Le buste-paga tornano ad essere puntuali, fornitori e contributi previdenziali sono pagati, le ordinazioni continuano ad arrivare - Anche i commissari del tribunale riconoscono «segni di vitalità e di recupero»

TORINO — Pianelli che vende il Torino, smantella la sua fabbrica di Beinasco, che chiede aiuto alle banche, che finisce in amministrazione controllata, che si prepara a cedere altre aziende del suo gruppo, è convocato spesso in Regione. Pianelli, un imperatore alla fine del suo impero?

Lui risponde: «*Non sono mai stato un imperatore, io. Se lo fossi davvero con Torino non sarebbero andate così. Quanto alla fine, farò l'impossibile per tirare fuori dalle difficoltà questo gruppo. Duro, ancora più che in passato. Voglio lottare, non mollerò finché sarò vivo. La mia grande rivincita sarà quella di uscire bene dall'amministrazione controllata.* E ci riuscirò».

Aggiunge: «*E' vero qualcuno continua a sostenere che dovrei lasciare. Io dico soltanto e chiede questo soltanto gente che non mi conosce, non sono i miei operai. Ci sto mettendo l'anima in quest'operazione; ma ce la farò, sia a salvare tutti i posti di lavoro, ho detto ai sindacati, sia a riportare questo gruppo al livello di prima, ad un livello prestigioso*».

Non sono soltanto parole. I due miliardi e mezzo ricavati dalla vendita di azioni del Torino in possesso, patrimonio personale, Pianelli e i Traversa, altri soci, li mettono tutti nelle casse per il risanamento. Nessuno li ha obbligati a farlo: è una prova della loro fiducia nelle loro società, una conferma dell'impegno diretto, della volontà di continuare a lavorare perché Pianelli & Traversa sono loro i primi a crederci.

Il «piano Piccati» indica che 8 miliardi su 25, per raddrizzare la situazione. Pianelli e i Traversa dicono: 4 dovrebbero arrivare presto, altre vendite (aziende minori, beni propri, partecipazioni). Il resto forse prima della fine dell'anno. «*Trattative sono in corso*».

Oltre all'immobile di Beinasco (valore forse ai cinque miliardi, produzione trasferita in un altro stabilimento, licenziamento), dopo la «Stp», tipografica, l'albergo Leopard di Mombasa, anche questo proprietà personale di Pianelli e dei Traversa, diverse partecipazioni minori.

Tutto questo, però, non significa riduzione. Pianelli e i Traversa, ma operai indispensabili per far fronte alle difficoltà di oggi, sia per rafforzare quelle aziende che costituiscono il cuore del gruppo, sia per un suo grande rilancio: ad esempio, la Ruffini, la Ghiafon, la Terfond, la Traversa «gioielli», industrie competitive, d'avanguardia.

«*L'impero* — ribadisce Pianelli — impegni si fronte, i fornitori pagati. Domani anche le buste paga di maggio e questo sarà l'ultimo ritardo, nonostante i problemini con qualche banca. Regolari i versamenti all'Inps, all'Enel, alla Sip.

La situazione migliorata pure la situazione A dicembre la Pianelli e Traversa ne per miliardi di lire, si sono quindici in e si sta lavorando per rimborsare tutto il alla fine dell'amministrazione controllata, dicembre '83, quando la legge lo consentirà.

Quanto al lavoro, infine, al Pianelli non manca. E' vero che centoventi dipendenti sono in cassa integrazione a zero ore, cioè sono obbligati a La stragrande maggioranza di questi, però, sono dipendenti della meccanica, l'azienda di Beinasco che è stata chiusa.

Le altre del gruppo (21 aziende, circa dipendenti), invece, al lavorare, addirittura ci sarebbe bisogno di nuovi operai, in tutto.

Per coprire i buchi in parte si farà ricorso alla mobilità interna, in parte alle assunzioni, perché per certi posti occorrono apprendisti che si tra i «cassintegrati» Pianelli.

«*Ordini di lavoro continuano arrivarne, da ogni parte del mondo*» aggiunge Orfeo Pianelli. L'ultima commessa è di questi giorni: impianti per quattro miliardi di lire, per la Vas, industria ca. Pure questa è una prova della competitività del prodotto Pianelli.

Insomma, il peggio è passato? Sembra di sì. Orfeo Pianelli si limita a citare due fatti: prima le buste paga arrivavano con tre mesi di ritardo, ora sono puntuali; i commissari del tribunale, nonostante la loro naturale prudenza, «*riconoscono i segni solo della anche del recupero*».

Rodolfo Bosio

Occupato il Comune per la fabbrica chiusa

— (a. m.) stante la scarcerazione, avvenuta Capra (titolare di 50 milioni) accusato di gravi inquinamento delle acque del lago in violazione della di Cesara (Novara) continua ad essere sotto sequestro.

Per questa hanno occupato il sollecitare la magistratura l'espletamento dei controlli perché il ripreso.

Liquidazioni stanotte si vota l'intera legge

ROMA — E' questione di ore. In serata la controversa legge che dovrebbe impedire il referendum sulle liquidazioni, sarà approvata dalla Camera. Da domani sarà in discussione al Senato per essere votata alcune modifiche entro questa settimana. E' l'unico modo per permettere alla Corte di Cassazione di esaminare con una certa calma il provvedimento e decidere se è sufficiente o no a rendere inutile la consultazione popolare. Secondo l'aria che tira a Montecitorio, questo giudizio della Corte sarà positivo.

Non rimangono quindi grosse incertezze. Ci sono solamente i comunisti che sembrano ancora indecisi se votare questa sera. In aula e fuori i deputati del pci difendono la legge, pur con riserve, e la ritengono necessaria contro il referendum. Ma circolano anche voci sulla possibile astensione del pci e persino per un voto contrario. E' certo che tra i deputati comunisti lo scontento è grande perché è stato possibile apportare in aula modifiche alla legge, sotto la pressione dell'ostruzionismo missino e radicale.

■ ROMA — Un'alzata di scudi ha provocato a Montecitorio una dichiarazione dell'on. Mario Usellini, democristiano, secondo cui il mancato conteggio nel modello 101 dei deputati dei servizi gratuiti messi a loro disposizione dalla Camera rappresenta una vera e propria evasione fiscale. L'«evasione» per telefonate gratuite, barbiere, carta da lettere, fotocopiature non supera il milione di l'anno ma, dice Usellini, è il principio che conta». La «sortita» — così la definiscono i colleghi — autolesionista di Usellini sembra non sia piaciuta senza distinzione di gruppo politico.

Mille miliardi all'Inghilterra

Rimborsati dalla Comunità europea

BRUXELLES — *Il governo inglese sembra essersela presa troppo, per la mancata unanimità della Cee nel prorogare le sanzioni all'Argentina. E comunque — anche se in altra sede — dai Dieci la signora Thatcher ha ottenuto un riconoscimento «tangibile».*

I ministri degli Esteri della Comunità infatti, a tarda notte, hanno raggiunto l'accordo sul rimborso del disavanzo che la Gran Bretagna vanta nei confronti del bilancio Cee. Per il al governo di Londra milioni di unità di conto, pari a poco più di 1100 miliardi di lire. L'inglese Francis Pym ne aveva chiesti 1300.

Secondo i primi di fonte diplomatica, l'Italia dovrà all'Inghilterra 200 miliardi di lire; altrettanti ne dovranno la Germania Federale e 400 la Francia.

Entro novembre infine, si cercherà un accordo sul meccanismo pluriennale di rimborso alla Gran Bretagna.

Per assenteismo un impiegato del ministero Poste a Roma. Il dipendente, Giancarlo Ciani, si allontanava dal posto di lavoro per svolgere affari in proprio.

● VERTICE — «Ci incontreremo il più possibile, noi siamo pronti». Così Reagan ha commentato la lettera di Breznev con la quale il presidente sovietico ha sollecitato le relazioni americane a un vertice.

● — I iraniani annunciano la riconquista di Khorramshahr. Diecimila soldati di Bagdad sarebbero stati fatti prigionieri. I iracheni invece sostengono i combattimenti continuano.

● — Un minatore è precipitato in un pozzo interno a precipitato in fondo allo scavo. Sconosciuto il bilancio delle vittime e la dinamica della sciagura.

«Una giovane suora mi ha miracolata»

Lo sostiene una milanese malata da 9 anni

MILANO.

— Si è mostrata ai giornalisti, dopo essere rimasta nascosta per una decina di giorni, e ha preso parte a una televisione privata a uno «speciale» dedicato al suo caso. Maria Emanuele, la donna che è guarita «miracolosamente» da sclerosi multipla che da sette anni la teneva paralizzata. Sposata e madre di un ragazzo di 13 anni, Maria Emanuele ha raccontato ieri la sua storia di «miracolata», e ha confermato che la guarigione — tuttora inspiegabile per i medici che l'avevano in cura — è avvenuta per l'intervento di una suora di Chieti, Suor Vera, di anni, incontrata per la prima volta quattro anni fa.

Maria Emanuele era malata da anni, e in progressivo peggioramento, quando la suora, «*che le stimmate sul dorso delle mani*», la trovarla e le disse: «*Alzati alla fede, e cammina!*». Da allora, secondo il racconto della donna, è furono con le incontri di preghiera, finché, il primo maggio scorso, dopo una nuova visita, «il lo». «*Vera elettrica. Alzai dopo mi accorsi che riuscivo a camminare*».

Maria Emanuele, prima di allora faceva qualche con le stampelle o girello, ora completamente rita, tutte le

Domani torna l'Orient-Express Londra-Venezia 950 mila lire

Il treno, turistico, passa per Parigi - Nella tariffa, andata e ritorno, esclusi gli extra: champagne e caviale

DOMODOSSOLA — *Torna l'Orient Express tra Londra-Parigi e Venezia (via Sempione, Domodossola, Arona) in singolare quanto costosa esperienza turistica. Torna il fascino di sempre, in una atmosfera da leggenda, con le sue carrozze originarie, ma necessariamente restaurate, in perfetto stile inizio Novecento.*

Il viaggio inaugurale è fissato per il 26 maggio, dopo l'Orient Express farà corse fisse di lunedì, e sabato per tutta la durata della stagione estiva, e anche oltre. In effetti il convoglio viaggerà fino al 31 ottobre.

E' però inutile cercare l'Orient Express nei treni elencati nell'orario ufficiale delle Ferrovie dello Stato. Il mitico treno Epoque viaggia esclusivamente sotto l'etichetta dei «convogli straordinari turistici» e, come tale, viene proposto esclusivamente sui tabelloni luminosi installati nelle stazioni ferroviarie di transito.

A quasi cento anni dalla sua prima comparsa sulle strade ferrate d'Europa (4 ottobre 1883) l'Orient Express fa la sua ricomparsa in un modo tutto inedito, nel senso che a sponsorizzare (il termine moderno d'obbligo) le è una grossa agenzia turistico-commerciale, la Containers Ltd di Londra, al quale fa capo il finanziere inglese James Sherwood. Questa agenzia lavora naturalmente dietro prenotazione e sulla base delle richieste del viaggio sui «binari della nostalgia» dispone la composizione del convoglio.

C'è da chiedersi quanti saranno nell'arco della stagione i fortunati che saliranno sull'Orient Express, carrozze dai soffitti decorati, sedili in guarnizioni di cuoio e di velluti pregiati, ogni confort (champagne, caviale ecc.), pagati extra, se si tengono conto i costi da capogiro per un solo biglietto: Londra-Parigi-Venezia (e ritorno) costa da un minimo di 615 mila lire a un massimo mila, e dato che il viaggiatore usufruisce di uno scompartimento a posti plurimi oppure di vettura privata. Da a Venezia costa, mediamente, sulle 80 mila lire: la brevità del viaggio consente troppe follie e, per questo, il prezzo del biglietto diventa più contenuto.

Il convoglio è composto un massimo di 17 carrozze e viaggia a una media di 140 chilometri orari. Alla stazione di Domodossola l'Orient Express si ferma per uno scalo tecnico (sostituzione del personale di macchina e controllo) e naturalmente per le normali operazioni doganali. Può capitare che qualche fortunato passeggero possa prendere posto anche a Domodossola: ma avrà prenotato il biglietto a Parigi oppure nella sede rappresentanza italiana dell'Orient Express, all'hotel Cipriani di Venezia.

Forse l'Orient Express formato «revival» finirà per diventare un buon veicolo pubblicitario per le attraversate e probabilmente anche per le stesse Ferrovie. Il clamore che si sta sollevando per il ritorno in rotaia del mitico può già rappresentare una premessa.

Il primo appuntamento con l'Orient Express è, dunque, in Italia per mercoledì. Dopo aver compiuto il percorso Londra, Folkestone (con imbarco per l'attraversamento della Manica con ferry-boat della compagnia Sealink), Boulogne, Parigi, Losanna, supererà le Alpi attraverso la galleria del Sempione per arrivare a Domodossola di buon mattino: alle 7,48. Sarà quindi alle 9,15 per proseguire per Venezia dove giungerà poco dopo mezzogiorno, giusto in tempo per consentire ai ricchi viaggiatori di recarsi a pranzo in qualche lussuoso ristorante della città lagunare.

Il ritorno verso la capitale inglese avverrà nella stessa giornata del 26 maggio e, quindi, nelle settimane e sabato. Fermata alla stazione di Domodossola alle 23,05.

Questo l'Orient Express, convoglio Epoque, riproposto in chiave turistica sull'antico itinerario che decine di scrittori per gli amori, gli intrighi, i misteri su quelle carrozze ornate con borchie dorate

f. g.

L'alfabeto delle carni che (proviamole!) valgono come il manzo

Il coniglio e il tacchino hanno rispettivamente 22 20 grammi di proteine nobili per etto: il vitello soltanto 18 - Ecco che dice il dietologo

Dall'anitra muta — che a torto si pesante grasso mentre in realtà ne contiene solo grammi per ogni etto di peso — alla zuppa di rane — di cui da generazioni si il brodo insieme rinfrescante e corroborante — l'alfabeto delle carni alternative raccoglie scoperte e pregi merita- liberati da pregiudizi vecchi e nuovi.

A partire dalla stessa definizione, quella appunto di «carni alternative», in tradizionalmente tende a riunirle. se alternativo significa qualcosa di sostitutivo, utilizzabile mancanza di meglio, proprio siamo.

Il pollo e coniglio, maiale tacchino, frattaglie agnello, trote e pesce azzurro, spetta nel menù quotidiano ruolo notevole importanza. Che nulla invidiare, dal punto di vista nutritivo e organolettico, agli aristocratici quarti di bue immortalati un Carracci o un Rembrandt, o celebre «dipinto bistecca» esposto centro del padiglione italiano Biennale di Venezia, nel '78. E non è certo per caso se il primo sorriso cor- della Cina al ricollega ufficialmente commercio dei suoi conigli congelati, che l'Europa ha cominciato ad importare in grande quantità.

sul valore nutritivo di queste vale comunque più qualsiasi difesa parte o qualunque considerazione economia a livello governi di singole famiglie. Parte da una premessa: quella per cui strato che «tutte» carni contengono proteine «nobili» così perché comprensive degli otto aminoacidi definiti essenziali in quanto l'organismo li può «costruire» autonomamente ma li assume invece attraverso gli alimenti. Ed ecco che, sotto questo aspetto, il coniglio i suoi grammi di proteine nobili per etto, il tacchino venti grammi e il suino altrettanti sono capaci di battere classico vitello (18 grammi di proteine per etto) addirittura che ne contiene grammi.

alimentazione di ogni giorno, aggiungono gli esperti, devono essere consumati tanti grammi proteine quanti sono i chilogrammi di peso, anche tra soltanto un terzo risultare di origine animale. Ne deriva che un uomo di 70 chili avrà necessità di 23 grammi di proteine animali giornaliere, una donna sui cinquanta chili di 17 grammi: e per chi esageri ingozzandosi di ciccia sanguinolenta vale il paragone di caminetto carburato biglietti mille anziché con la solita legna.

Appunto di qui, l'importanza di noscere ogni tipo di carne comparata ad un valore alimentare che — composizione chimica alla — appare lieve se non addirittura insignificante per quanto riguarda la differenza tra la bovina altre.

Tra tutte, precisano i dietologi sprofondando in astrusi computi protidi lipidi che qui daremo per scontati, si distinguono per favorevoli caratteristiche la carne di suino magro, quella del pollo o del tacchino e in particolare quella del coniglio, che spicca per il basso contenuto grassi il notevole livello proteine.

Doveroso dunque non dimenticarsene, per la salute personale — ne resta tempo e voglia — per quella bilancia commerciale. Non che noi italiani siamo i carnivori smodati che da più parti si pretende, dato che in fatto restiamo il fanalino coda tra tutti i popoli d'Occidente. invece che le proteine nobili di cui abbiamo bisogno potrebbero essere procurate in maniera alternativa costosa altrettanto utile.

Si sa che gli allevamenti di carne bo- in Italia risultano purtroppo decisamente inferiori fabbisogno, per errori vecchi e nuovi le cui conseguenze si aggravano sempre più. risultato, secondo calcoli di qualche anno fa e quindi riduttivi, corrisponde ad una manzi e vitelli per nove a ranghi che attraversino un nostro valico alpino pause per 24 ore al giorno e per 365 giorni all'anno.

Un'immagine impressionante, più ad serie di dati inconfutabili, i quali tagliano letteralmente la testa al toro al là di ogni politico del passato e qualsiasi moda alimentare oggi. Un bovino, esempio, ha una capacità riproduttiva volte inferiore quella di un pollo, volte inferiore al coniglio e 36 volte maiale. E' dimostrato inoltre che produrre cento chili di vitellone occorrono unità foraggere (quantità alimento necessaria fornire all'animale l'energia di chilo d'orzo) contro le che occorrono per cento chili pollo, le indispensabili per una identica quantità di coniglio e le necessarie per lo quantitativo di carne suina.

Come dire che, immaginando questi poveri come macchine in si immettono alimenti per ottenere carne, il bovino è senza dubbio la macchina che rende meno. Giusto i propri conti, dunque. Tanto più Torino, dove di macchine catene di taggio intendiamo.

Coniglio e carni alternative saranno il tema della rassegna in programma a Torino Esposizioni dal 3 al 5 dicembre prossimi. Sarà allestita, visto il successo dell'edizione precedente, su una superficie quadruplicata rispetto all'edizione '81.

Il consumo delle carni in Italia

(chilogrammi pro-capite)

CARNI	1960	1965	1970	1972	1973		1980	
BOVINO	13,1	17,3						+ 2,9
SUINO	7,1	7,7	10,7		12,7	14,6		
AVICOLI				12,2	14,1	15,3	19	+24,2
POLLO	—	—	—	8	9,3	8,7		
TACCHINO	—	—	—	1	1,9			
CONIGLIO	—	—	—	2,2	2,3			
TOTALE			47,7	50	53,7	54,3		+19,9

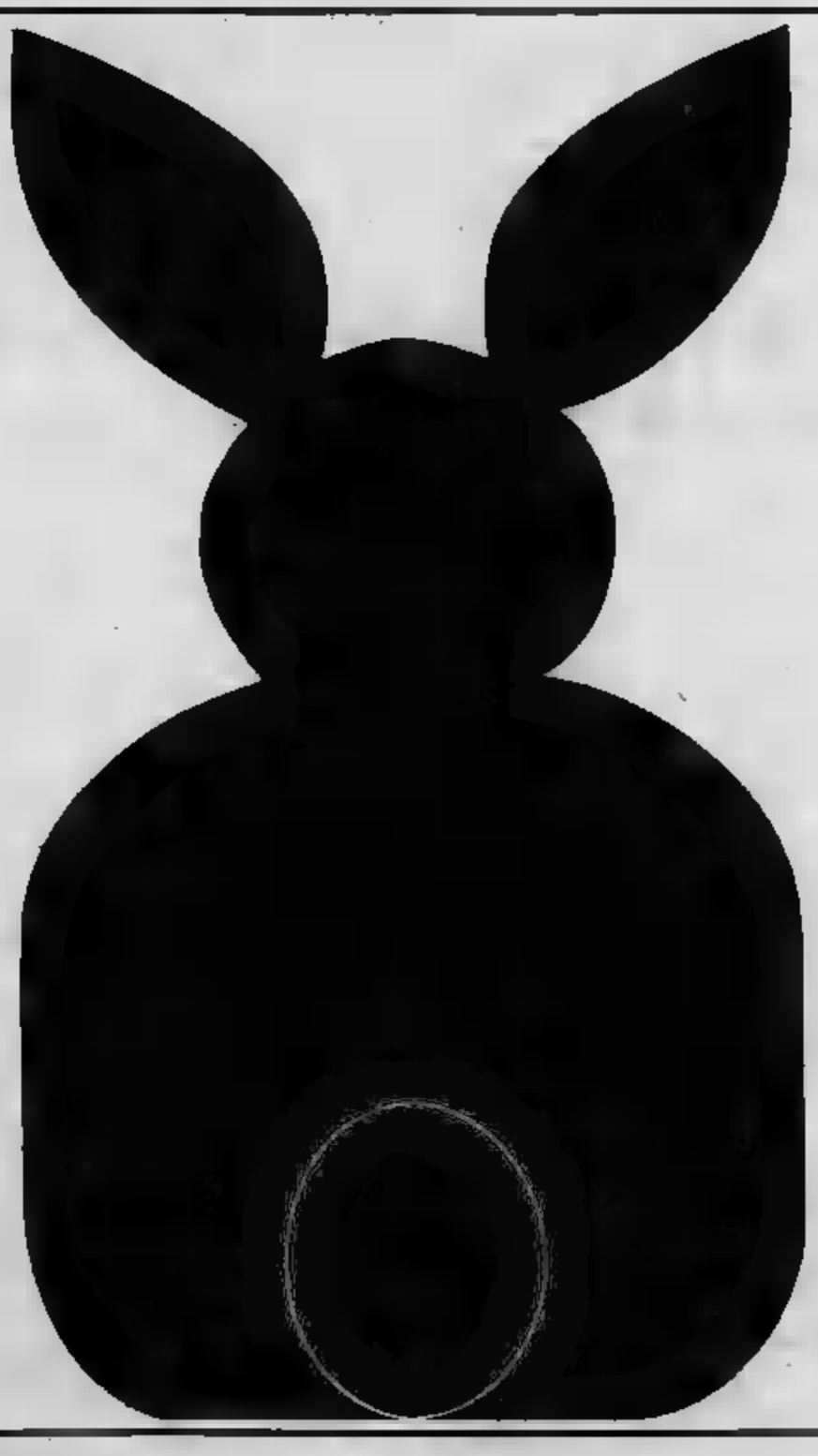

CO.R.AL.CO. s.c.r.l.
COOPERATIVA REGIONALE
ALLEVATORI CONIGLI

Sede: CHIVASSO
Palazzo Comunale - Tel. (011) 984.924

GRIGNASCO
VILLARDORA
ALMESE
CONDOVE
LEINI'
TORINO
CASELETTE

CERRETO CASTELLO
PIANEZZA
MOTTALCIATA
PINO T.SE
ZUMAGLIA
GIAVENO
SANTHIA'

VALPERGA
SETTIMO T.SE
AVIGLIANA
CANAVESE
CASELETTE
CONDOVE
S. AMBROGIO
ARONA

CONIGLIO PIEMONTESE

Ecco lo zoo alternativo fatto di polli, maiali conigli e tacchinelle

Queste sono le carni a maggior diffusione in Italia, a eccezione, naturalmente, per la fettina di vitello

Ed ecco lo zoo delle carni alternative.

Il pollo, l'antico protagonista delle ricette piemontesi a lui «pulaster con tocchi di tomatiche», originario della Persia e risulta giunto in Europa con qualche secolo di ritardo in confronto delle galline e dei «cugine». Magari un po' stupido ma certo ricco di qualità ed estremamente servizievole, viene oggi nettamente diviso in due categorie: di allevamento oppure «ruspante». Con una netta corrente di antipatia nei confronti della prima qualità, giudicata insipida, fiacchida e pertanto snobbata in favore dei ruspanti più «genuini».

E' un luogo comune che ha una spiegazione. Senza dubbio, all'inizio, la pollicultura industriale ha commesso grossi errori, primo fra tutti le spaventose «batterie» in cui i volatili erano condannati a mangiare sempre soste, secondo la deprecata formula: 20 giorni + 2 kg. di mangime concentrato = pollo da un chilo. Ma è acqua passata. Oggi si utilizzano più razionali ormoni per l'ingrasso, oltretutto vietati per legge. Così, i nostri eroi si nutrono tranquillamente di granone (il 60 per cento), soia e sostanze proteiche (il 20 per cento), sali minerali e vitaminici. Con la differenza rispetto ai loro colleghi di oltre confine, di mangiar di più (dai 2,6 ai 2,7 chili di mangime contro una media europea di 2,4) e di vivere relativamente più a lungo (60-70 giorni contro i 55 d'Europa).

Oppure, l'accusa con cui il pollo degli Anni 80 sarebbe pieno di farina di pesce che in realtà non solo superata ma vecchissima, dato che si [illegible] '600, quando nello Stato di Venezia l'industria del pesce prosperava, lasciando a disposizione di pollastrelle e galletti teste e lische. Infine, la difesa ad oltranza del «ruspante», e del inconfondibile gusto dovuto alle erbe e granaglie ma soprattutto ai vermi e alla spazzatura che il pollo «indipendente» andava a scovarsi da sé.

Mentre in Italia oggi tutti i polli, allevati o meno, hanno conquistato il diritto di razzolare a terra in appositi prati e di mangiare praticamente l'identico pastone: quello che anche gli ultimi mezzadri del Cuneese in età pensionabile comprano ormai in negozio «dato che altrimenti un pollo costerebbe più allevarlo che venderlo».

Particolare importante: oggi è più conveniente comperare la «bestia» intera si può scegliere la parte adatta per la ricetta preferita. Un incoraggiamento in più per passare dalle vecchie ricette condite con «tocchi di tomatica» alle raffinatissime «suprèmes».

Ugualmente importante — e lo dimostrano i dibattiti che si susseguono sul tema — la carne di **maiale**. Anche in questo caso, la storia è vecchia: basta comparare [illegible] delle prime tribù con le gran mangiate a di «verri dalle bianche [illegible] degli eroi dell'Odissea. [illegible] contraddizione che continua ancora, con il prosciutto crudo considerato antipasto di primissima scelta i grassi del maiale condannati all'ostracismo da dietologi salutisti. E' meno male che il gran consumo di mortadella permette di utilizzare [illegible] quantitativi di lardo, [illegible] tre resiste un forte impiego di strutto [illegible] gli scettici che [illegible] ritenere il maiale una carne grassa, ignorano che le [illegible] allevate e [illegible] appartengono a nuovi incroci [illegible] lo spessore del lardo è ridotto [illegible] ad un centimetro solo. Il risultato sono strani maiali-sfuoro lunghi come il cane a sei [illegible] celebre benzina [illegible] no sui 100, 110 chili e si «fabbricano» nelle «porcilaie» annesse ai caseifici industriali, dove c'è chi li alleva a tribù di ventimila alla volta con una dieta basata su siero di latte, mais e vitamine.

Fra le [illegible] riproporre, meritano attenzione le costolette ai [illegible] e le «milanesi» di [illegible] magra. Del resto è noto che gli austriaci, dopo aver imparato la lezione dei lombardi, nei giorni di Radetzky, usano per la loro celebre «Wienerschnitzel» anche e soprattutto la carne di maiale.

Infine, le carni di **tacchino** e di **coniglio**, da molti evitate perché ritenute poco saporite, un po' fibrose e [illegible] mente nutrienti. Un grosso errore, dato che [illegible] risultano in realtà indicatissime nelle [illegible] degli anziani e dei [illegible] per il loro basso [illegible] grassi che le rende particolarmente digeribili e per il loro alto livello di proteine. Ai nostri giorni il coniglio, brava [illegible] prolifica e silenziosa, risulta anche lui vittima del «nuovo corso» delle campagne, dove scarseggia sempre più il tempo da dedicare ai piccoli allevamenti.

Di conseguenza non sempre presente la garanzia di un prezzo alternativo anche lui ammesso non si voglia ricorrere ai conigli congelati in buona parte prodotti in Jugoslavia, dove arrivano persino lumache pronte a diventare borgognone e rane per le «brochettes» di Montmartre.

Per evitare quel tanto di «selvatico» che a [illegible] piace, due rimedi: la marinatura con vino e spezie oppure una rapidissima precottura in pentola asciutta, con la bestiola che con l'acqua «butterà via» il tipico sentore della pelliccia.

Un problema che il famosissimo tacchino, vera e propria fabbrica di carne chiamata anche «vitello a due zampe», ovviamente non ha. Il suo potere nutritivo risulta per di più superiore a quello del vitello in ogni sua parte, mentre il petto presenta un minor tenuto in grassi e un più alto valore proteico.

Da non sottovalutare in particolare le risorse della varietà «doppio petto» originaria d'America e pesante dai quindici chili in su specie di volatile maggiorato e curvilineo che garantisce cotolette di tutto rispetto.

Valore nutritivo delle carni alternative

(Riferiti a 1 kg di prodotto lordo)

	proteine (grammi)	grassi (grammi)	cal.
MANZO			
— bollito	168	202	2850
— bistecca	207	17	1048
VITELLO			
— fesa	1[illegible]	8	[illegible]
MAIALE			
— braciola	[illegible]	[illegible]	[illegible]
— lonza	[illegible]	[illegible]	[illegible]
POLLO			
— nostrano	[illegible]	78	[illegible]
— allevato a terra	[illegible]	78	[illegible]
— cosce	111	77	[illegible]
TACCHINO			
— intero	[illegible]	147	[illegible]
— petto	[illegible]	49	[illegible]
CONIGLIO	[illegible]	196	[illegible]
FRATTAGLIE			
— fegato vitello	206	50	1330
— fegato maiale	223	48	1385
— cuore vitello	176	96	1715
— cervello manzo	97	127	1569
— rene maiale	163	46	1119
— trippa manzo	157	14	777
— lingua manzo	171	190	2339

lenti

a
Santena
nascono
i prosciutti cotti
e
le specialità
Lenti
grandi tradizioni del Piemonte
frutto di una esperienza
di circa 50 anni di tradizione
al servizio del consumatore

Rugger s.p.a. via Tetti Giro, 7 - Santena (To) tel. 9492777
Torino via P. d'Acaja, 51 - tel. 7493124-7496402

DUE GROSSE DITTE DEL SETTORE TROTICOLTURA
VASTA RETE DI DISTRIBUZIONE

EST

AZIENDA AGRICOLA
ENTE SPERIMENTALE TROTICOLTURA
di FARIANO ELISABETTA & C.
10085 PONT CANAVESE (TO) - Telef. 0124-8232

UOVA • AVANNOTTI • TROTE
CONSULENZA IDROBIOLOGICA
FORNITURE COMPLETE PER
PISCICOLTURE
E RISERVE PESCA

AZIENDA AGRICOLA
CANALI CAVOUR snc
MULINO DI MELLEA
12044 CENTALLO (CN)
Telefoni uff. 0171-74.276 / 74.277
abit. 0171-74.025

Lumache con vitamine C rane-toro mastodontiche e ostriche di sogno

Le prime (che in effetti sono poi chiocciole) e le ultime è meglio mangiarle, in linea di massima, nei mesi con la «R» ed a gennaio

Le lumache, avverte Massimo Alberini nel suo «Piemontesi a tavola», sono sempre state considerate una ■■ di mezzo tra il cibo ■ ■ divertimento gastronomico. All'incirca come le ostriche «*di cui ■■■ un parallelo decisamente plebeo per colpa dell'origine terragna*», nonché di tutto l'aglio destinato ad accompagnarle nelle più antiche ricette regionali: al Barbera, alla barolese ■ alla ■■■■■.

Si tratta di inconvenienti superati dalla sofisticazione dei nuovi allevamenti ■■ larga scala e da ricette di anno in anno più variate ed esigenti. ■■ è inoltre scoperto che questo tipo di carne, ■■ per sé poco nutriente e indicata per palati robusti, contiene un'alta percentuale di vitamina C e di sali minerali tra cui calcio e magnesio in quantità rilevante. Forse per questo gli antichi romani, i quali facevano ■■■■■ le chiocciole direttamente sulla griglia senza prima lessarle, le utilizzavano come preventivo contro l'indigestione ■ come rimedio per le sofferenze dello stomaco.

Un buon incoraggiamento per i buongustai, i quali giustamente insistono ■ ingozzarsene ■ meno giustamente a definirle — per lo meno in Piemonte — «*lumache al guscio*».

Un termine inesatto, dato che in realtà occorre distinguere tra chiocciole e lumache ■ scartare senza incertezze le seconde, che ■■■ presentano alcuna conchiglia ■ meritano di ■■■■ ricordate soltanto per i gravi danni che arrecano alle culture. In linea di massima, è opinione comune che per le chiocciole sia consigliabile comportarsi ■■■■ per le ostriche: meglio mangiarle durante i mesi con la «r» (fatta eccezione per gennaio) e cioè da settembre ad aprile, quando il guscio è sigillato dal tipico opercolo e l'animale ■ completamente libero da residui alimentari.

In caso contrario, ■■ si desidera portare in tavola qualche dozzina ■■ lumache rampanti e «corritrici», sarà necessario farle digiunare e spurgare per qualche giorno, sistemate in ■■ cesto al buio insieme ■■■ qualche foglia di insalata e un po' di mollica di pane bagnata e strizzata.

Poi, si sbolenteranno per qualche minuto immergendole in acqua bollente, si estrarranno dal guscio eliminando se si vuole la parte scura terminale che chi ■■ ne intende assicura invece gustosissima, si laveranno più volte in acqua e aceto. Ben scolate, ■ questo punto saranno pronte per la cottura vera ■ propria.

Quella che, eseguita ■ dovere con debito accompagnamento di erbe e sughi, commuoveva il naturalista Marcel Roland: «*Mi basta ■■■ odorino di aglio fluttuante nell'aria perché il mio paese natio, color di sole ■ di vino, si proietti sullo schermo del passato, insieme ■■■ una dozzina di gusci sfrigolanti nel piatto ■■ peltro...*».

Discorso più complesso per le rane, vecchio cibo popolaresco della bassa piemontese apprezzato ■■ molti anche se senza l'esaltazione che la Francia gastronomica riserva alle sue «grenouilles». Quasi sparite le vecchie osterie nate presso gli stagni «cantarane», questi delicati batraci si sono adattati nel tempo alle ricette più diverse: dalla fricassea coi funghi ai vol-au-vent, dalla salsa con burro ■ prezzemolo sino alla crostata coi tartufi o al celeberrimo brodo.

Oggi in grande quantitativo, per colpa dei disertanti sparsi nelle risaie, arrivano dalla solita Jugoslavia. Pare però che, dosati meglio i pesticidi, comincino pian piano a ricomparire. Senza contare la gran risorsa legata alle nuove varietà di allevamento, che tentano di sostituire la squisita ■■■■ dei ghiacciai» localizzata sulle alte quote.

In America ■ in Canada, dove fan tutto ■■ grande, piace moltissimo la cosiddetta rana-toro che può raggiungere la lunghezza ■■ venti centimetri e un peso sui settecento grammi e di cui si utilizzano, per evitare inevitabili pensieri ■■ cannibalismo a chi se la trovi nel piatto, quasi esclusivamente le cosce.

■■■■ si tratta comunque di una novità. Da noi la rana-toro fece ■■ sua prima comparsa nel 1935, con la sua mole di piccione ■ i suoi muggiti da bovino. Capitò, ricorda Massimo Alberini, nel periodo in cui in Italia scoprivano la ginestra quale fibra tessile, la lana ricavata dal latte ■ particolari calamite che avrebbero dovuto recuperare la pirite dalla sabbia marina.

Le rane-toro giunsero, vennero lasciate libere, furono presto dimenticate. Fino al 1965, quando una nipote di questi batraci d'importazione tenne svegli, e in ansia, gli abitanti di un borgo alla periferia ■■ Milano. Fini che fu individuata, presa ■ destinata ■■ un museo.

Resta il fatto che, mastodontiche o meno, le rane continuano a costituire un cibo tra i più delicati, digeribili e nutrienti. La loro freschezza si riconosce dalla pelle delle cosce, la più delicata, che ■■■ deve assolutamente apparire raggrinzita. La loro carne, che deve apparire rosa brillante e mai grigiastra, sembra migliori in tenerezza e gusto ■■ lasciata spurgare per qualche ■■■ in acqua fresca emulsionata con un poco di latte.

IL CONIGLIO E LE CARNI ALTERNATIVE
Torino Esposizioni
3-5 dicembre 1982

SALUMIFICIO TOJA s.r.l.
st
■■■■■■■■■■
Macellazione suini
Lavorazione carni fresche
Salumi e affini
Via Fenestrelle 117 - Tel. 900.2742

Salone de LA STAMPA
Libreria Concessionaria dell'Istituto Poligrafico e Zecca ■■■ ■
■■ Roma, ■■ - T■■■■■■ ■■■■

CAVOUR CARNI
S.p.A.
MACELLAZIONE
LAVORAZIONE E
VENDITA
CARNE SUINA
10061 CAVOUR - Via Istituto Pollano 10 - Tel. (0121) 6040

VAL PO
CASH AND CARRY
Deposito ■ vendita:
TORINO - C.so Verona 46
Tel. (011) 851.025
Caseificio:
■■■■■■ PO (CN)
Tel. (0175) 65.101

Salami crudi
Pancette
Coppe
Prosciutti cotti
Prosciutti crudi
Mortadelle
Salsicce
Salami crudi
Prodotti confezionati
Specialità calabresi

Ricotte
Bocconcini
Scamorze
Caciocavallo
Stracchino

PIU'
EDIS
ZANETTI
PORTALUPI
FONTANA
GOVONI
DORETTI
BOSIO
VISMARA

Mufloni, daini, cinghiali agnellini, trote salmonate quaglie, anatre e fagiani

Sembra l'elenco delle portate di un banchetto rinascimentale, ma vediamo come potrebbero diventare più consuete [illegible] una tavola d'oggi

Sembrano ricette riconducibili alla «Guerra [illegible] fuoco» [illegible] invece un numero sempre maggio- [illegible] esperti assicura che possono diventare [illegible] pietanza di uso comune [illegible] generalizzato. Riguardano mufloni, arieti, daini, cinghiali: vale [illegible] dire esemplari [illegible] quella fauna che ci siamo ormai abituati a temere in estinzione.

Sul piano produttivo — assicura chi [illegible] ne occupa — questi «trofei» alimentari hanno dalla loro una convincente serie di ragioni. Prima di tutto grandi mammiferi come questi sono di rapido accrescimento. Inoltre risultano molto fertili, resistono bene alle malattie, [illegible] hanno bisogno di particolari ricoveri ma soltanto di poca manodopera che si risolve nella sorveglianza. Quanto alla carne, questa si presenta meno [illegible] e decisamente ricca [illegible] proteine, con pochi tagli [illegible] scarto che garantiscono [illegible] elevata [illegible] macellazione.

Senza arrivare al cervo, al cinghiale [illegible] [illegible] daino che richiedono vasti spazi selvosi, c'è infine da aggiungere che tutte le razze di [illegible] «alternativa», comprese quaglie, anitre di palude e fagiani, possono costituire un tipo di allevamento estremamente indicato per terreni [illegible] più recuperabili all'agricoltura tradizionale.

La trota, regina dei torrenti e dei laghi piemontesi, [illegible] uno dei pesci più pregiati che vivono nelle nostre acque allo stato naturale, e gli allevatori va il merito di aver saputo ottenere, attraverso anni [illegible] esperienza, un ottimo prodotto.

Offre al consumatore la garanzia [illegible] [illegible] un pe- [illegible] incapace di vivere in acque inquinate e intollerante [illegible] alimentazioni scadenti [illegible] affrettate: occor- [illegible] circa 2 anni di allevamento per un soggetto di 250 grammi; la sua carne risulta di alto valore nutritivo, adatta a qualsiasi tipo [illegible] dieta perché ricca di proteine e povera di grassi, e, pregio non ultimo, si presta [illegible] [illegible] cucinata con successo sia nei modi più semplici che in quelli più elaborati.

L'allevamento italiano è a ciclo completo: dall'uovo al pesce da consumo e da riproduzione.

Nell'ambito delle carni alternative, poi, [illegible] trota occupa [illegible] posto del tutto unico e particolare dato che il consumatore può addirittura pescarsela da sé.

Sono numerosi nella nostra regione, in pianura e [illegible] montagna, i laghetti di [illegible] sportiva facilitata, in cui, per prezzi estremamente abbordabili, si può «provare». Meta di qualche domenica diventerà così la conquista [illegible] una trota dal sapore diverso, assolutamente fresca, magari arrostita al fuoco di un grill o sulla losa. [illegible] la pesca [illegible] stata sovrabbondante, l'eccedente può essere inoltre pulito [illegible] surgelato.

C'è da aggiungere che l'assaggio [illegible] alleggerirà troppo le tasche, dato che, grazie alla buona produttività ottenuta dagli allevatori, [illegible] trota è una [illegible] economicamente competitiva: i prezzi, che naturalmente si articolano dal banco del mercatino al laghetto di pesca, non superano in ogni caso le 5500, [illegible] lire il chilogrammo.

L'unico tipo di carne alternativa il cui consumo non ha vissuto negli ultimi anni un vero [illegible] proprio boom risulta probabilmente quella di agnello [illegible] capretto. Costa relativamente parecchio, per la maggior parte risulta [illegible] importazione; e oltre a tutto questo, nei suoi confronti grava l'ennesimo pregiudizio all'italiana. [illegible] [illegible] tipo di [illegible] che si accetta in genere nel delimitato periodo pasquale, oppure che si pretende «appena nata», sotto forma di abbacchio e cioè [illegible] agnello macellato a 25-30 giorni ed alimentato esclusivamente con latte materno. Naturale che [illegible] carne di una bestiola così giovane escluda qualsiasi particolare vantaggio nutrizionale ed economico, cosa che non si verifica invece all'estero dove si consu- [illegible] il cosiddetto agnello «pesante», macellato [illegible] [illegible] giorni di età.

Servizi [illegible] **Luisella Re**

CHICCHIDÌ
GALLETTO PRIMO CANTO
IRIA
PRODOTTI AVICOLI PER L'ALIMENTAZIONE
Chicchidì
galletto primo canto
Il galletto
con carta d'identità
Distribuito da:
terre-bi AVICOLA
Da sempre specializzati
nel pollame
Tel. (011) 262.1742

ASSOCIAZIONE NAZIONALE
ELICICOLTORI
Cherasco (CN) - [illegible] Vitt. Emanuele, [illegible]
[illegible]
ALLEVAMENTI A CICLO BIOLOGICO
DI CHIOCCIOLE DA GASTRONOMIA
ASSISTENZA TECNICA - CONSULENZA
COMMERCIALIZZAZIONE
(Si riceve [illegible] [illegible] appuntamento)

dal PIEMONTE
le genuine specialità
CAMPAGNOLO
INDUSTRIE SALUMIFICIO CAMPAGNOLO S.p.A.
[illegible] PIOBESI-TO-ITALY
[illegible] PIEMONTE
[illegible] N. 211335 SAL. [illegible]
TEL. [illegible]

King
ALLEVATO A TERRA
NUTRITO CON ALIMENTI
A BASE
DI GRANOTURCO
Pollo King
SONO IL
POLLO PIÙ
ALLEGRO
E SIMPATICO
CHE CI SIA!
VIA G. REISS ROMOLI 122/12 TEL. 220 16 12 - 10148 TORINO

«Voglio andarmene dopo aver vinto il quarto scudetto»

Borgna, capitano della Robe di Kappa, vuol chiudere in bellezza

CAPITAN BORGNA «COPRE» [illegible] SCHIACCIATA

Diego Borgna, capitano della Robe di Kappa, vorrebbe potersi cucire sulla maglia un quarto scudetto, prima di smettere di frequentare il *parquet* a tempo pieno. E l'altro giorno, con la secca vittoria in tre set contro il Santal di Parma, lui e i suoi compagni questo scudetto lo hanno già quantomeno imbastito. «*Non faccio programmi* — spiega il campione — *però questo potrebbe anche essere l'ultimo anno da titolare. Dopo potrei ancora giocare due o tre anni stando in panchina e entrando a dare una mano con la mia esperienza nei momenti cruciali*».

A vederlo giocare sabato contro la squadra che viene unanimemente considerata l'unica in grado di lottare contro i campioni in carica, c'è da pensare che parlare di ritiro, per lui, sia a dir poco precipitoso. «*Sì* — ammette quasi a malincuore con la modestia che lo contraddistingue — *forse ho giocato una delle mie migliori partite*». I tre scudetti (sarà solo questione di giorni anche il quarto?), una Coppa dei Campioni, una quarantina di presenze in nazionale sembrano non [illegible] ancora accontentato capitan Borgna che fa l'ingegnere dieci [illegible] al giorno e si allena tutte le [illegible] dopo l'ufficio.

Trascinata dal suo capitano — [illegible] da altri prestigiosi campioni che si chiamano Bertoli [illegible] Dametto [illegible] Rebaudengo, tanto per fare qualche nome [illegible] caso — la Robe di Kappa ha disputato sabato [illegible] partita perfetta. Neppure paragonabile a quella giocata contro lo stesso Santal qualche mese fa [illegible] perduta quasi senza lottare. «*Quella volta eravamo reduci dalla Coppa dei Campioni* — spiega Borgna — *ci eravamo preparati per [illegible] al massimo per quella gara ed era inevitabile che dopo attraversassimo un periodo di rilassamento. In seguito ci siamo ripresi e preparati bene per questo play-off*».

Un «play-off» che, [illegible] dovessero continuare a girare come sabato sera, potrebbe risolversi in poco più di una formalità, per i [illegible] ragazzi del Cus Torino (Robe [illegible] Kappa [illegible] lo sponsor di quest'anno). Borgna, che milita ormai [illegible] dieci anni nelle file di questa squadra, [illegible] vissuto i momenti di gloria più magici e può fare un paragone col passato. «*Direi che adesso siamo più forti che mai* — afferma sicuro — *la pallavolo moderna [illegible] impostata [illegible] un solo alzatore che, però, deve anche essere alto, forte [illegible] muro e capace [illegible] schiacciare. Rebaudengo è tutto questo. Un giocatore veramente completo che sa distribuire il gioco nel modo migliore, ma sa anche fare benissimo tutto il resto*».

Bocca tappata, dunque, [illegible] chi immagina una Robe di Kappa da fantascienza [illegible] un Kim Ho Chul piazzato a inventare per Bertoli. Un Lanfranco, idolo non dimenticato [illegible] tifosi (e ragazzine) torinesi, però, ci starebbe eccome. «*Gianni [illegible] un grande giocatore e chiaramente farebbe comodo [illegible] chiunque* — dice Borgna — *adesso, però, noi abbiamo trovato la giusta quadratura [illegible] andiamo benissimo così. Non dimentichiamo che contiamo su uno come Bertoli che, secondo me, [illegible] fra i più forti giocatori del mondo. Lo ha dimostrato anche contro il Santal*».

E speriamo che si ripeta sabato prossimo. Lui [illegible] tutti i suoi compagni. A incominciare [illegible] glorioso capitan Borgna. «*Speriamo* — sorride il giocatore —, *comunque sarà dura. Non credo che in casa loro si lasceranno mettere sotto così tranquillamente. Lo scudetto è già appuntato però bisogna finire di cucirlo*».

Giorgio Destefanis

«Senza Bet [illegible] punto di

Il rammarico di Paolo Rossi per la rir

Amarezza negli ambienti [illegible] Nazionale per la dolorosa rinuncia [illegible] Roberto Bettega. Nonostante i sacrifici ai quali il giocatore juventino si è sottoposto e i ripetuti tentativi dei medici [illegible] recuperarlo, ieri si [illegible] dovuto prendere atto dell'impossibilità, da parte dell'atleta infortunato, [illegible] utilizzare normalmente la gamba infortunata e successivamente operata.

DAL NOSTRO INVIATO [illegible]

ALASSIO — «Senza Bette[illegible] viene [illegible] mancare un grosso punto [illegible] riferimento non solo per [illegible] per tutta [illegible] squadra. Roberto è un giocatore che ha dato molto e che potrà [illegible] sia [illegible] Juventus che alla Nazionale se ritroverà la completa efficienza. Mi dispiace molto per lui. Per quanto riguarda l'intesa con Graziani, che ha caratteristiche diverse da Bettega, non [illegible] problema perché abbiamo giocato parecchie volte insieme». *Questo il commento di Rossi alla notizia del «forfait» [illegible] Bettega, giunta ieri nel tardo pomeriggio [illegible] Alassio. Una notizia che [illegible] sollevato il rammarico di Bearzot in particolare [illegible] di tutto [illegible] «clan» azzurro.*

«*Pablito*» *è in forma, ci tiene a rientrare in Nazionale in punta di piedi, [illegible] l'etichetta di divo [illegible] [illegible] primadonna* «che m'avevano imposto dopo l'Argentina». E c[illegible] *umiltà di*[illegible]: «Sono uno del gruppo».

Sinora, [illegible] parte qualche [illegible] trascurabile, nessun tifoso gli [illegible] procurato noie durante il soggiorno [illegible] Alassio: «La tranquillità [illegible] molto importante. Certo, [illegible] [illegible] ritiro, per noi calciatori è noioso ma serve [illegible] ricaricarci ed [illegible] conoscerci meglio, a cimentare rapporti di colleganza, [illegible] [illegible] amicizia: tutte cose che hanno poi il loro peso sul rendimento in campo».

Venerdì sera, [illegible] Ginevra contro la Svizzera, «Pablito» tornerà [illegible] indossare quella maglia azzurra che [illegible] negli spogliatoi del «Comunale» [illegible] Torino, il 19 aprile 1980, dopo l'amichevole con la Polonia (2-2) che, guarda caso, sarà il primo avversario dell'Italia al «Mundial». [illegible] emozionato a Ginevra?

«Certo [illegible] troverò qualcosa [illegible] diverso [illegible] l'emozione più grossa l'ho avvertita [illegible] Udine [illegible] il debutto nella Juventus dopo la lunga squalifica — *ammette Rossi* —. [illegible] le non sarà la stessa [illegible] Ogni volta si sentono dentro delle [illegible] che niente hanno [illegible] che vedere con quelle del campionato. Si rappre[illegible] l'Italia e noi siamo patrioti. Quella di Ginevra [illegible] un'amichevole impegnativa poiché la [illegible] [illegible] migliora[illegible] parecchio ma ciò che conta sarà poi la Coppa del Mondo».

— *Ce la faremo a [illegible] [illegible] primo turno?*

«Le possibilità ci sono. Anche se [illegible] Perù non [illegible] sottovalutato, [illegible] e Italia restano le favorite del girone. In Argentina [illegible] presentammo senza la fiducia della gente [illegible] poi, grazie [illegible] coincidenze favorevoli, riuscimmo [illegible] disputare un "Mundial" [illegible]rillante [illegible] [illegible] quarto posto che non ci gratificò in rapporto ai meriti di gioco che riuscimmo a sviluppare».

— *E in Spagna ci possiamo ripetere anche se non [illegible] potrà disporre di Bettega?*

«Le premesse esistono ma dipende [illegible] tanti fattori. L'organico [illegible] abbastanza buono [illegible] induce a un cauto ottimismo. Dipenderà anche dagli umori.

Galderisi «Non ric

PINEROLO — Nanù Galderisi, ricoverato all'ospedale civile [illegible] [illegible] per [illegible] [illegible]

Caro

Pianelli amareggiato

Pianelli, dopo vent'anni [illegible] presidente, [illegible] costituisce più argomento per le pagine sportive, se non a livello [illegible] curiosità, di nostalgia per quanti ricordano il periodo d'oro [illegible] «suo» Torino. [illegible] realtà — dice lui, [illegible] l'aria battagliera di sempre — non credo che sia il [illegible] [illegible] tornare [illegible] quanto è successo: di una [illegible] soltanto sono molto dispiaciuto, [illegible] cioè [illegible] [illegible] aver potuto salutare l'allenatore Giacomini [illegible] i miei giocatori, [illegible] tutti [illegible] altri dipendenti del Torino».

In realtà, [illegible] passaggio di poteri [illegible] [illegible] in modo troppo [illegible] drastico, senza quelle immancabili sfumature che [illegible] solito servono ad addolcire certi addii.

«Ma non importa — conti[illegible] *Pianelli* — perché [illegible] certe situazioni occorre [illegible] l'abitudine. Sapere, per esempio, che gli amici autentici, quelli che non ti abbandonano nei momenti difficili, restano anche se sono sempre pochissimi».

Ne ha sempre avuti pochi?

[illegible] [illegible] Ma non importa. Nella vita tutto si rinnova [illegible] [illegible] inevitabile che si rinnovi la [illegible] [illegible] Tori-

...tega ci mancherà ...riferimento»

...uncia del compagno - «A Ginevra proverò emozione»

...volontà ... far bella figura ...è in tutti noi. Personalmen... poi, ho grossi stimoli. Pur ...vendo poche partite nelle ...ambe, sento che la condizio... sta arrivando».

— *L'Italia non potrebbe ...appresentare una «sorpresa» ...me quattro anni fa?*

«Noi ... inseriti in un ...ruppo di *outsiders* che com...prende parecchie squadre, tutte di buon livello tecnico, come l'Inghilterra, il Belgio, la ... la Spagna, la Cecoslovacchia e altre. La Germania Ovest è l'europea più forte, sulla carta, e i pronostici convergono sui tedeschi, con l'Argentina campione uscente e il Brasile a ruota. Ma questo terzetto dovrà guardarsi ... concorrenti ... quotati, non ... questo ... pericolosi. Ricordate nel '78? L'Argentina, pur giocando in casa, ... era favorita. Brasile, Olanda e Germania sembravano sicure ... al succ... finale, ma furono i biancocelesti ... Cesar Luis Menotti a vincere».

Bruno Bernardi

...tranquillizza i suoi tifosi ...ordo nulla, ma va meglio»

...o avuto ieri pomeriggio a ... Chisone, ha ...rascorso una ... tran...quill... ... po...tuto ... propria versione ... come sono andate le ...

«Non ...ho nulla — ... subito premesso —. Però posso escludere ... ... guasto meccanico a farmi ... contro quel palo. Ero ... non ... non ... piaco proprio ... cosa sia ...

Il giovane attaccante bianconero ... tranquillizzare i suoi ...: «Sto abbastanza ...ne. Non mi ... fatto quasi ... Certo che per qualche giorno non potrò camminare. Né, ovviamente, potrò ... in ... con la squadra. ... dispiace ... perché ... un'esperienza ... e utile».

... diagnosi medica ... riscontrato ... quarta ... quinta costola ... sinistro, trauma cranico, contusioni ... spalla ... e fe... ... fronte.

BETTEGA ESULTANTE DOPO UN GOL: QUANDO AVRA' DI NUOVO QUESTA GIOIA?

Toro, ti dico addio

...e polemico: «Non mi hanno neppure lasciato salutare i giocatori»

...o. Io non ho ... contro ...attuale presidenza, semmai ...ontro quelli ... mi hanno ...bbandonato per schierarsi ...ontro di me. Ma non è il caso ...i insistere su questo argo...mento: ripeto, ho potuto co...noscere ... uomini, ... uomini, e mi basta».

— *Lei ... è più il Torino. Come giudica il lungo periodo della sua presidenza?*

«Non spetta ... giudicarlo. Posso ... che i ... attuali sono molto inferiori ... quelli che ho rilevato ... È ... squadra ... senza dubbio migliore ... quella che ave... trovato io. ... quanto ... nuova dirigenza, auguro che possa fare il massimo per il ... del Torino. ... quanto concerne, infine, certe perso... che ... Torino con me, posso ... aggiungere che in tanto tempo mai hanno fatto qualcosa per la società. Ormai, però, ... ca... chiuso: diciamo viva il To... basta».

— *Che cosa le resta?*

«I ricordi. Che ... tanti e ... anche se ho dovuto attraversare delle autentiche tragedie, come la morte di Meroni e quella di Perrini. Poi, i giorni ... dello scudetto, un ricordo ... non potrà essere offuscato da queste squallide vicende finali. Nella vita c'è sempre il bello e il brutto, bisogna trovare la forza per ... i periodi neri. Tutto ... supera, quando ... conserva ... volontà di riuscire. ... mi sento in grado di risollevare le mie aziende. Al Torino ... pensano altri: speriamo che torni grande al più presto».

... ...

Oggi Giro in salita Hinault all'attacco?

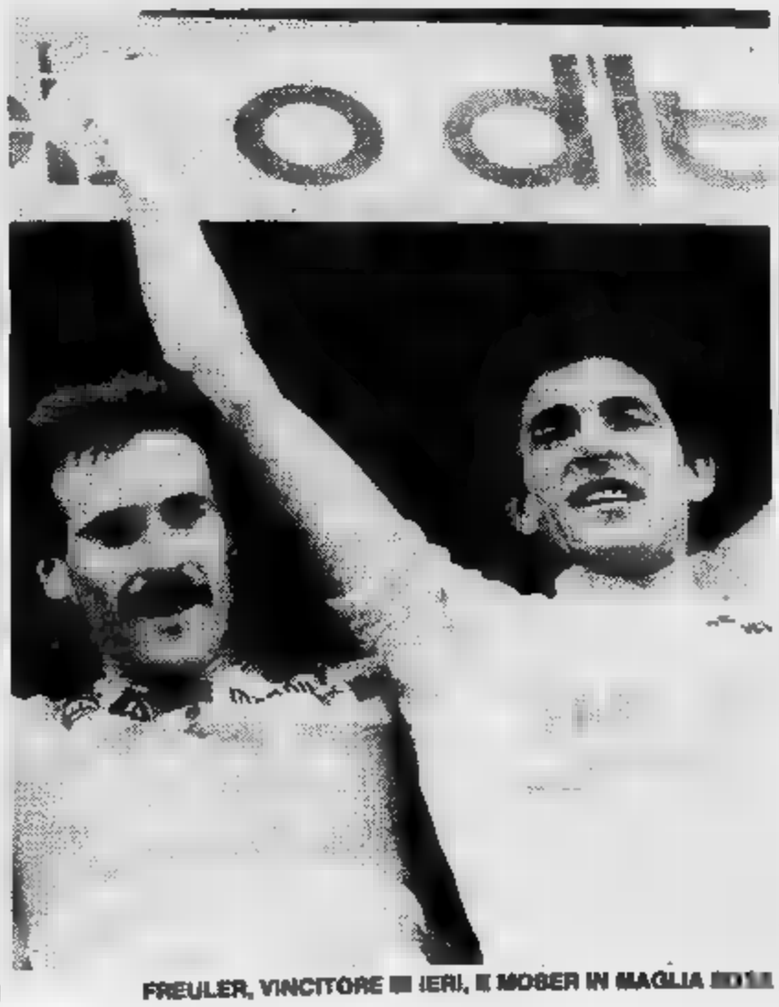

FREULER, VINCITORE ... IERI, E MOSER IN MAGLIA ...

A Francesco Moser questo ... d'Italia comincia ... piacere. ... avrebbe neppure voluto schierarsi al via, lo ... convinto (anzi, costretto) il suo «patron»; ma adesso Moser ha ... maglia rosa e sembra deciso a tenersela il più a lungo possibile. Arrivando terzo sul traguardo ... Messina, Francesco ha ... guadagnato altri dieci secondi ... Hinault. Sono briciole, ma servono per il morale.

Ieri ha vinto per la terza volta Freuler allo sprint, davanti a Bontempi ed a Moser. Beppe Saronni non ha neppure partecipato alla volata: un po' perché non era in vena, ... po' perché voleva risparmiare energie ... vista ... tappa ... oggi, da ... a Camigliatello Silano, che presenta due salite. Hinault vorrà prendersi la maglia rosa, oppure preferirà lasciarla ancora in prestito?

Classifica: 1. Moser 47 ore 01'48"; 2. ... (Fra.) ... 16"; 3. Saronni a 34"; 4. Contini ... 34"; 5. ... (Sve.) ... 47"; 6. Verza a 2'06"; 7. Fignon (Fra.) a 2'18"; 8. Beccia a 2'26"; 9. Van Impe (Bel.) ... 2'52"; 10. Lang (Pol.) a 2'57"; 11. Paga... a 2'59"; ... (Fra.)

La Seconda Categoria risultati e classifiche

GIRONE D (II° ritorno) — Arnad - Anpi 1-3; Pel - Chatillon 1-2; Hone - 1-4; Sarre Chesallet - Guido 1-2; Morgexcarbo - Issogne 3-3; Nus - S. Christophe 2-1; Quart - Verrès 2-1.

G. Saba p. 39; Issogne, Anpi 37; Morgexcarbo 31; St. Christhope, 27; Nus 26; Arnad, Verrès Quart 23; 21; Gressan 16; Hone 10; Tin Pel 4.

GIRONE F (13° ritorno) — Busanese - Aseglio 2-0; Borgofranco - 2-1; Soveco Esperanza - Villanova 6-1; Rodallese - Caluso 2-1; Ciriacese - La Nolese 1-3; - Piverone 1-2; - S. Giorgio Can. 1-1; Sangiustese - Tonenghese 1-0.

La Nolese p. 49; Soveco Esperanza 42; Sangiustese 40; San Giorgio Canavese 38; Tecnocalcio 33; Busanese 32; Tonenghese, Caluso 24; Villanova, Piverone 23; Bellavista, Borgofranco 22; 19; Ciriacese 15; Aseglio 12.

GIRONE I (13° ritorno) — Atl. Fortino - Amicizia 2-0; Ardor - Volpiano 3-0; Pianese - 2-1; Beni - Corleone 2-4; Cromodora - Vanchiglia 2-1; Leini Jolly - Eur. Settimo 1-6; - Giardin 1-1; Mondialpol - Rivarossese 5-0.

Eureka Settimo p. 50; Amicizia, Atletico 41; Mondialpol 37; Benigno, Ardor 31; Giardin Palatino 30; Brandizzo 29; Corleone 27; Montanaro 21; Cromodora, Leini 19; Vanchiglia, Volpiano 11.

GIRONE M (13° ritorno) — Savigliano - Barge 0-2; Cameranese - Clavesana 1-2; Beinette - Robilante 1-0; Cavallermaggiore - Scarnafigi 2-4; Cuneese - Cuneo Sacita 2-4; Manta - Ma- 0-1; Moretta - Pedona 3-1.

p. 38; Moretta 36; Beinette 34; Clavesanese 33; Scarnafigi Cuneo Sacita, Cavallermaggiore Robilante, Savigliano 20; Pedona 19; Marene 17; Cuneese 15; Cameranese 9.

Domani Rappresentativa in scena

campo di Alpignano tra le province di Torino

Torna in scena la rappresentativa di Seconda Categoria della provincia di Torino che alle 20,30 al Comunale di Alpignano sarà impegnata contro l'analoga formazione astigiana per la semifinale del «Torneo Province». La partita segue di sette giorni quella disputata a Issogne nel quale l'Aosta superando per 2-1 il Novara si aggiudicata il diritto a disputare la finale.

I ragazzi Rabino, dopo i brillanti risultati conseguiti nei due incontri con l'Alessandria, hanno carte in regola per superare il turno. Forte di un reparto difensivo nel quale oltre al portiere Pasquero, un «guardiano» veramente completo, eccelle lo stopper Grego, il tornante Longo, il catore Varrone, il «libero» Balducci, il complesso giallobiù affiderà l'organizzazion propria manovra a Lardone, Barreca, Capello e Tumminello.

Le offensive saranno poi affidate al giovane centroavanti Barcanova, Cornely ed al rispolverato Suganiele oramai una vecchia conoscenza per la rappresentativa.

Rabino attende grandi cose dai propri ragazzi; l'scorso, oltre ad vinto fase regionale con certa facilità, la squadra si era distinta anche campo nazionale fino ad arrivare semifinale nella quale venne superata Veneto. Quest'anno la formula del è cambiata: gli incontri vengono infatti limitati all'ambito regionale poiché le spese sono tante e gli introiti pochi. Resta comunque valido principio che ispirato Lega Dilettanti che intende offrire questi ragazzi (tutti '63, '64, '65) la possibilità di mettersi in luce ad aspirare al salto di categoria.

Rabino, trainer di successo, al riguardo è esplicito: «E' vero peccato che quest'anno il torneo si svolga solo a livello regionale. Il lavoro di mesi potrebbe svanire in una bolla di sapone. Tutto si decide in minuti ma sono sicuro che le di questi ragazzi certamente apprezzeranno quanti e sosterrà».

Pierangelo

BASEBALL

Juve sconfitta in pericolo pool-scudetto?

capolista Rimini, la Juventus perde terreno prezioso nella sua corsa alla qualificazione al play off scudetto. I torinesi hanno contrastato il successo avversario soprattutto nella prima (persa per 7 a costringendo il orlando lo a scendere anzitempo dal di lancio, soprattutto grazie alle di Garrett, di Vagni (autore di un lungo fuoricampo) e di Borghino. Ma a rilevare strepitoso Romano (ben al piatto riprese) il quale favoriva il dilagare compagni colpivano duramente il lanciatore bianconero troppo lento per il terribile adriatico guidato Orrizzi e Rivas.

Nel secondo incontro poco da fare anche per il Borghino, subito incontrato avversario imperversavano sul suo rilievo Vagni.

La classifica vede ora i torinesi appaiati al quarto posto col Nettuno, con l'incalzante Bologna, prossima avversaria della Juventus a Torino.

I risultati: Rimini-Juventus 7-4 e 15-1; Vanti 8-1 e ; Monte-Scavolini 1-0 e 12-3; 6-4 e 13-8. *La classifica:* Parmalat e Rimini 750, Grosseto 625, e Juventus 500, Del Monte 437, Bmw 250, Scavolini 187.

In serie A-1 il Novara Motor Fiat ha registrato le sue prime due sconfitte, in casa, contro il Parma. Il risultato del campo probabilmente modificato a quanto riguarda la prima partita) in quanto gli capiti applicato la regola del battitore designato.

/ 8-12 e 1-3; 5-1 e 1 11-0; Fiorentina-Kosmos 11-5 e 18-4; Lodi-Bollate 10 e 4-21. *La classifica:* Nuovo 875, Parma 830, Novara 666; Fiorentina e Bollate 500, Kosmos Roma e Lodi 333, Rosella Grosseto 167.

Judo: mezza Europa al torneo di Torino

Cinque una oltre seicento le «Torneo Internazionale dell'a- , che si disputerà alle «Cupole» il della manifestazione, si propone come uno dei più importanti appuntamenti del calendario italiano. «Le — ha il presidente del Torino, Mario Brucoli, presentando alla stampa il torneo — Ma il grande numero di adesioni e l'importanza ci aiutati sono migliore della iniziativa.

Per il Torneo si sono infatti «grandi nomi» come la Cassa Risparmio di Torino, la Regione e la Martini Rossi tra i patrocinatori; squadre importanti Spartak di Praga, il Lokomotiv Sofia, lo Ymca di Tessalonica e i francesi Montauban i partecipanti. dovuto esserci anche squadre polacche, che però inviato per spiegare forfait con «oggettive condizioni» loro Paese. Assenza, quindi, giustificatissima e dolorosa non solo considerazioni d'ordine sportivo.

«tatami» del palazzetto «Le Cupole» di via si disputerà sabato 29 maggio, sempre nell'ambito «Torneo dell'Amicizia», anche del «Torneo Internazionale giovanile», rassegna «forze nuove» in questi anni ha lanciato molti di indiscutibile valore.

s'inizieranno alle L'ingresso per il pubblico gratuito.

«Pino Maina», un club che crede nei giovani

Vanchiglia, Cenisia e poi «Pino Certamente, quest'ultima è una delle più gloriose Torino. Dopo alcuni anni cristi, il fondato anni fa da Lupo ha volto. Artefice dell'innovazione è il nuovo presidente Cantone che impostato l'attività del club sull'entusiasmo sul lavoro organizzato, principi che naturalmente coinvolgono tecnici, dirigenti e giocatori.

Oggi il «Pino Maina» è realtà si basa soprattutto sull'amicizia favorisce con grande attenzione gli inserimenti di nuovi elementi nell'ambito societario preoccupandosi principalmente di mantenere l'ambiente obiettivo questo non sempre facile da raggiungere.

Cantone ha le ben chiare: vuole dare un volto al «Pino Maina», toglierlo dall'anonimato, farlo salire alla ribalta a livello sportivo ma anche innalzandone il livello dirigenziale.

Oltre alla prima squadra, che ha partecipato al campionato di Seconda categoria, il «Pino Maina» ha formazioni impegnate profitto nei tornei giovanili. Lo sforzo davvero notevole che Cantone e gli altri dirigenti stanno compiendo, trova riscontro nel torneo Zecchini, quest'anno alla seconda edizione organizzato dalla società torinese. Sul campo via Ortigara è passato fior fiore del calcio giovanile cittadino. La prima fase ha qualificato Lucento, Bacigalupo, Pozzo Strada, Settimo, formazioni che prossimo dovranno affrontare nell'ordine Bari, Torino, Monza, Pisa.

p. L.

NELLA FOTO: MACRIPO' MASSARENTI E L'ALLENATORE AGOSTINI

Pallavolo, Aosta salvo L'Ivrea scende in D

C2 MASCHILE — Salvezza per l'Olimpia Aosta che, grazie alla vittoria nel recupero sull'Elettromarket (3-0), conserva posto nel massimo torneo regionale, condannando alla retrocessione il Bellavista Ivrea, protagonista deludente.

C2 FEMMINILE — sconfitta per l'oramai demotivato Manganelli che troppo presto ha raggiunto certezza matematica della promozione. Le alessandrine sabato hanno anche l'imbattibilità casalinga astigiane dell'Unimorando, impegnate con Mondovì rincorsa al secondo posto.

Cogne Ao-Mondovì 0-3; Manganelli-Unimorando 1-3; Kennedy To-Virtus Novi 3-0; Ivrea-Ottica Casati 3-1; Lasalliano Paolo To-Sanmartinese No 1-3; Cuatto Giaveno-Kwt Bra 0-3. **Classifica:** Manganelli 36; Ivrea, Mondovì 30; Unimorando 26; Virtus Cogne Ottica, Sanmartinese 18; Kennedy 10; Cuatto 6; Lasalliano S. Paolo 4.

MASCHILE — Girone Arquata-Acqui 3-2; Unimorando At-Boves 3-0; Mondovì-Collegno 3-0; Sadaf Savigliano-S. Paolo 3-1; S. Damiano-Colle Sicart 1-3; fiori To-Villar Perosa 1-3. **Classifica:** Mondovì 38; Damiano 32. matematicamente promosso in C2: mirafiori, Collegno, Arquata Sicart matematicamente retrocesse in 1° Categoria.

Girone Sanmartinese No-Baro Strambino 3-1; S. 1-3; Samone-Galliate 3-2; Romagnano-Lib. Vc 1-3; Salcar Vc-Tigers Cuorgnè 3-1; Lib. Pinerolo-Volpiano 3-0 a tavolino. **Classifica:** 42; S. Bernardo 32. Chivasso matematicamente promosso in C2; Volpiano, Tigers, Salcar e matematicamente retrocesse in 1° Categoria.

Girone C: Cus Torino-Aitiora 1-3 (giocata sabato 15); Junior Casale-Auro- Venaria n.p.; To-Occhieppese 3-1; Ciacolon-Arona 3-1; Serravallese-Trecate Armani 3-0; Valdocco To-Fiat Villata 3-0. **Classifica:** Ciacolon 40; Valdocco 32. Ciacolon matematicamente promosso in C2; Arona, To, Serravallese matematicamente retrocesse in 1° Categoria.

Pallone elastico, in B quattro per il primato

Dopo la terza giornata nel girone cadetti di pallone elastico, sono quattro le squadre al comando classifica, precisamente: Bardino, Astor Ceva, Calicese e Ferrero di Cortemilia, a quota 2. gare di domenica, il risultato sorpresa è sportivo Ferrero Cortemilia, guidato dall'anziano Viglione, che andato a vincere sul campo Bardino al 21° gioco, dopo oltre tre ore di lotta accanita.

segnalare anche della Pallonistica di Dogliani, che ha capitano Giovanni Rigo, compagno squadra di Bertola. Il dieci volte campione lo ha licenziato stagione per sostituirlo nel ruolo di spalla con il più esperto Gili, ma forse si è già pentito, perché ieri Bertola è stato sconfitto a Monastero Bormida da Devia, ed è stato proprio Gili a non soddisfare per nulla il suo capitano.

Questi i — Doglianese-Tarantasca 11-5. Doglianese: *Trigo Giovanni, Sardi, Borello, Rigo Alberto.* Tarantasca: *Pettavino, Stefanis, Giuliano, Piola.*

Astor Ceva-Caragliese 11-9. Astor Ceva: *Muratore, Bilia, Calmotti, Grignolo.* Caragliese: *Aime, Bruno, Brignone, Dutto.*

Calicese-Subalpina 11-8 (a Cuneo). Calicese: *Pirero Marco, Massone, Lupi, De Guglielmi.* Subalpina: *Pavese, Gili Franco, Dutto, Gazzera.*

Ferrero-Bardino 11-10 *(a Bardino).* Ferrero: *Viglione, Araspi, Fracchia, Pasquero.* o: *Massa, Avidanon Ravinale, Voletti.*

Benese-Don Dagnino 11-3. Paoletto, *Berardo, Dutto, Fantino.* Don Dagnino: *Balestra, Giordano, Marchiano,* *Bardino, Astor Ceva, Calicese, Ferrero punti 2; Caragliese, Don Dagnino, Doglianese, Benese 1; Subalpina, Promosport, Tarantasca 0.*

Prossime *28-5 a Tarantasca, ore 21,15, Tarantasca-Promosport. Domenica Andora, Don Dagnino-Subalpina. A Ceva, Ceva-Doglianese. A Caraglio, Caragliese-Benese. A Calice Ligure, Calicese-Bardino. Recuperi; questa Cuneo ore 21,15 Doglianese-Benese; 3 giugno a Imperia Promosport-Ferrero.*

OROSCOPO OGGI

di Girardo

(21 marzo - 20 aprile)
Cambiamento di nati, molto Professionalmente influenzati da una congiunzione negativa di pianeti, guardatevi alcuni rivali molto che, se non tenuti d'occhio, possono in Venere vi darà molto fascino e alle donne sex-appeal.

TORO (21 aprile - 21 maggio)
Le si appianeranno il intervento è prima di quanto crediate. Una occasione rimetterà in le finanze, attualmente un po' provate. Siate meno caparbi chi amate, rischiate compromettere un rapporto valido.

GEMELLI (22 maggio - 21 giugno)
Temporale a in campo affettivo, le nubi, comunque, si disperderanno molto presto e il sole tornerà a splendere. Il necessita di maggiore applicazione altrimenti una questione importante un insuccesso. Gli interessi, appoggiati Mercurio, sono in

(22 giugno - 22 luglio)
I nati nel subiranno la giornata influenze negative il danneggeranno nel lavoro e nei sentimenti. Non è il caso di negatività potrà quanto buona Siate prudenti se derate.

LEONE (23 luglio - 22 agosto)
Tramite le vostre conoscenze potrete sperare di ottenere nuovi contatti di lavoro che vi aiuteranno nella scalata al Nei rapporti con soci e di:

LA TORINESE
Classe - Convenienza - Cortesia
V.A. Doria 8 - Tel. 510.938
PROFUMI

(23 agosto - 22 sett.)
Il momento si preannuncia sfavorevole per tempo intenso cambiamenti in pro- e Venere avvantaggeranno l'amore particolarmente coloro che si dedicano maggior fiducia nelle vostre possibilità e sappiate essere energici.

BILANCIA (23 sett. - 22 ott.)
La giornata ha inizio positivo ma vi è possibile in tal modo conseguire i vi auspicate. Buoni gli

dispettoso Luna iniziativa, in particolare quelle riguardanti il lavoro: fate in modo che tutto non disturbi particolarmente la mente, qual potrebbe nascere piccolo complesso d'inferiorità.

(23 ott. - 22 nov.)
Ottima la giornata durante la quale potrete portare a termine ciò che più vi interessa sia nel in che negli interessi che si prospettano ni. Se farete qualche viaggio per ragioni di lavoro vi risulterà piacevole anche per altri motivi più futili.

SAGITTARIO (23 nov. - 21 dic.)
Non permettete che persone a voi vicine possano nel campo lavorativo e giornata di impegni, riuscirete a risolvere i problemi maggiori e a portare a buon punto tutti gli

CAPRICORNO (22 dic. - 20 genn.)
Non è certo una delle ottime questa giornata per portare a termine e buon fine ciò che vi sta a cuore nel campo del lavoro e degli interessi: non scoraggiatevi, poiché questa negatività sarà quanto prima superata. Risultano invece i rapporti affettivi.

(21 genn. - 18 febbr.)
La giornata è positiva e tutto si svolge con estrema rapidità; vengono così risolti problemi da tempo in giungeranno notizie interessanti che attendevate e saranno buone. Sotto auspici anche gli

(19 febbraio - 20 marzo)
generali sono buone e cercare di tali e dominare umore e: non avrete così nulla da temere né per il lavoro né per le intese che matureranno anche attraverso conoscenze valide.

Lettere dei lettori

Facciamo pure dialetto in

Cara «Stampa Sera», posso ancora intervenire in al teatro piemontese in televisione? sì, ecco il mio io immigrato da Salerno vivo a Torino da cinque anni, ho avuto non poche ambientarmi, vinte avvicinarmi più potevo al torinese ed al dialetto, che poi non è così difficile da comprendere, almeno se uno si sforza.

E così tv il metallurgico» mi ha fastidio sentire il piemontese parlato caricaturato, mentre i parlavano erano veri. differenza? Non mi risulta che torinesi protestato per le sceneggiate napoletane occupano i di Torino. E' giusto giusto il successo che hanno, così come è giusto e commedie in piemontese. Anzi, oserei hanno avuto tanto successo in tv proprio perché hanno intatto il

E di questo anche noi «terroni», magari un po' fatica a capire ma «fatica» è barriera. menti ragione a io proibire. vengano quindi tanti «Travet» e tanti lavori napoletani, siciliani, milanesi, ni ecc. Chissà ci comprensione quella unione tanto auspicata tutti!

Riccardo Vecchi, Torino

Tangenziale troppo

Abito a Rosta e devo recarmi giornalmente a Torino per ragioni di lavoro. Per fortuna torno a casa per se le mie figlie si assottiglierebbero batter d'occhi! Spendo nel biglietto tangenziale 600 una autovettura 1500 cc. di ogni qualvolta ne usufruisco, pari a milleduecento lire andata e ritorno.

Non potrebbe questo illogico salasso? Come mai nel Borgaro-Vinovo il tragitto è gratis? un responsabile che potrebbe darmi una risposta esauriente? E, dulcis in fundo, perché in alcuni passaggi della interminabile tangenziale fanno pagare neppure una ricevuta?

mi pare che della cintura torinese vengano duramente puniti anziché favoriti!

Rocco Caputo, Rosta

La «dignità»

In un treno fra Torino e Alessandria, siamo quattro e naturalmente parla politica, subito dopo avere lapidato Enzo Bearzot. Effettivamente, noi ci dividiamo in due categorie: i commissari tecnici nazionale calcio e gli strateghi della politica.

A un certo momento, un mio compagno di viaggio: «Però, avete visto il fascista Sergio Vale? Niente pentimenti; si è sparato al capo. Un'altra dignità». A distanza di anni, ecco che ritorna (perfino tra compagni viaggio, in ferroviaria) la sinistra ideologia di morte con la quale si tenta e «giustificare» tante atrocità. Un solo rammarico: Torino ad Alessandria, quel treno non ferma, quindi non potuto

Giuseppe Guglielmo

KOKY

NILUS

CIRCHI

ANDO ORFEI presenta il circo delle meraviglie. Tutti i giorni 2 spettacoli ore 16,30-21,30. Festivi 3 spett. 14,45; 17,30; 21,30. Parco della Pellerina. Tel. 766.813. Improrogabilmente fino al 30 maggio.

RITROVI

ELLE ARTI: ore 16,30-21. Ingresso libero.
HALET: ore 21 Danza.
LUB 84: ore 15,30 Danza con aperitivo dell'amicizia.
E PARADIS DANCE: riposo.
OCADERO: ore 21 La Nuova Ritorna.
GROTT (S. T 16, 545.207).
ORMAN - Piano Bar (via P. Micca 22, tel. 540.854): tutte le sere 21,30 anche nel periodo estivo.
SHAKER PIANO BAR (C. Battisti 3, tel. 532.492): Luciano, Krystyna, Gattino.
SHAKER DISCOTECA: (C. Battisti 3).

GALLERIE E

ARTE CENTRO - Albano Marcelli e Roberto Spreghini.
ARTE CLUB (via Brofferio 3): S. Albano.
ARTENOVECENTO (v. M. Cristina 67): P. Frassinelli.
EMMEDUE (Re Umberto 10): Mostri '800.
LO FARO - ROMA (v. S. Giovanni in Laterano 260): Corrado Maori.
LOGANO - Pinerolo: M. Rosa Cappellini.
PONTICI: Andrea Canavero.
ROSARIA ARTE (877.387): R. Magrini.
SALAMON (v. Magenta 25): Il mago dei giardini. Giovanni Arpino; Antonio Sa-
SALONE ALBERTINA (via Accademia Albertina 6): «Giacinto Ferrari e la sua scuola. I cartoni Albertina». promossa e organizzata dagli assessorati alla Cultura della Regione Piemonte e della Provincia di Torino e dall'Accademia Albertina di Belle Arti Torino, fino al 30 maggio 1982. Ingresso libero. Orario di apertura 9-12; i giorni esclusi il
SPIRALI (via An 35): Paolo, acqueforti.
3A (v. Maria Vittoria 18): Renato Guttuso, opere grafiche recenti e

ASSOCIAZIONE PIEMONTESE GALLERIE ARTE MODERNA

ACCADEMIA: Enrico Benaglia.
ARISTEA: pers. Vivi Ferrigato.
BERGMAN (v. 9): le miche di Lanci e .
- Moncalieri (v. Cavour 2): espone Clemente Palma.
DAVICO: Luigi Nervo sculture.
DOCUMENTA: Eduardo Arroyo.
GIBBI (p. Solferino 2): personalità dell'arte contemporanea, dil e grafica.
Gaspari Gilardi, Liu, Monaco, Tardon, Il, Tosco.
LA PARISINA: Riccardo Cordero, 18-20.
LE IMMAGINI: Romano Campagnoli.
primitiva: Africa Nera, In-
LA GIOSTRA - Asti: Pippo
LA (via Po, personale di Lia Magri
PINNA (corso Cairoli 12 - tel. 877.344): René Thomsen.
(Lungo Po Cadorna 1, tel. Abbiamola 1920-1940.
SANT'AGOSTINO (via S. Agostino 5, 535.963): maestri '800 e Biagio Garlisi.
DELLA (via Teresa 5): ore 10-12; 15-18.
NAZIONALE DEL CINEMA (Palazzo Chiablese): Film da rivedere, ore 16 e 21,15 La sette spade del vendicatore di con Hailey, Beatrice Giulio Bosetti (Italia 1962, minuti

FUORI CITTA'

BORGARO
ROYAL: Parco mondo. Viet. 16.

CIRIE'
ITALIA: Peccati di gioventù, tech. Viet. 18.

CUORGNE'
PERONA: Profondo rosso.

NICHELINO
SUPERGA: Vizi e peccati delle donne nel mondo. Viet. 18.

PINEROLO
HOLLYWOOD: Candido erotico.
ITALIA: Bruce Lee invincibile maestro.
NUOVO: Reds.
PRIMAVERA: Elephant man.
RITZ: Heavy metal.

SUSA
CENISIO: Chiamami aquila.

VALPERGA
ASMARA: Rassegna erotica.

VENARIA
SUPERCINEMA: Texas addio.

LA TUA VECCHIA AUTO RIESCE A PORTARTI FINO A UN CONCESSIONARIO LANCIA?

SE CI RIESCE, VALE ALMENO UN MILIONE.

Dal 20 maggio al 10 giugno supervalutazione dell'usato per chi acquista una A112 nuova.

Quando un'auto ha troppi anni o troppi chilometri, comincia a diventare un rischio. Per chi la guida e per gli altri. E diventa anche una spesa continua per la manutenzione.
Inoltre, tutte le auto immatricolate prima della fine del 1970 sono sottoposte quest'anno alla revisione dell'Ispettorato della Motorizzazione. Il che può significare una grossa spesa per il controllo e le riparazioni dal meccanico o, nel caso non valga più la pena, la demolizione.
La soluzione questo problema ti è offerta dai Concessionari Lancia, che valutano la tua vecchia auto, in qualsiasi condizione si trovi, almeno un milione acquisti, dal 20 maggio al 10 giugno, una A112 nuova tra quelle disponibili per la consegna.
Basta che il tuo usato sia regolarmente immatricolato.

E' una valutazione incredibile, l'occasione d'oro per passare a condizioni imbattibili alla guida A112. Un'auto dalla personalità esclusiva e dalle ben note caratteristiche di robustezza, alta qualità costruttiva, livello di rifiniture, prestazioni, grande affidabilità conseguenti bassi costi di manutenzione. E consumi ridotti.
La Junior, per esempio, percorre 20 km con un litro all'ora.
Sono queste caratteristiche, oltre al divertimento di guida divenuto proverbiale, che hanno decretato il successo della A112 (Junior, Elegant, Elite Abarth) già prodotta in un milione di esemplari.
Oltre alla supervalutazione del tuo usato, puoi ottenere le massime facilitazioni pagamento. Con rateazioni fino 36 mesi (salvo accettazione da parte della SAVA).
Metti in moto per l'ultima volta la tua vecchia auto: destinazione Concessionario Lancia.
Ti aspettano un milione, e una fiammante A112.
Ma solo fino al 10 giugno.
L'acquisto di una A112 dà diritto all'iscrizione ACI gratuita per anno.

E' UNA PROPOSTA DEI CONCESSIONARI LANCIA.

ECONOMICI

Le tariffe è di L. 2100 la riga. **Rubriche** 6: operai/impiegati L. 1125, tecnici L. 1320, dirigenti L. 1700. **Rubrica** 9 e 11 (domanda) L. 1125. **Avvisi urgenti** data fissa o ravvicinata: il doppio. **Necrologi urgenti**, data fissa o urgentissimi il triplo.

ANNUNCI ECONOMICI VIA FILO
Gli annunci economici per **La Stampa e Stampa Sera** possono essere ordinati a mezzo telefono al seguente numero 650.2165 (3 linee con ricerca automatica).
Il relativo pagamento dovrà essere effettuato presso qualsiasi Filiale dell'Istituto Bancario San Paolo di Torino o della Cassa di Risparmio di Torino secondo le modalità che verranno fornite.

Io tasse ai ottiene di impiego o lavoro, l'editore ricorda che la legge 9.12.1977 n° 903 vieta discriminazioni sul sesso e l'inserzionista è impegnato a rispettare tale legge.

2 Affari e capitali

A.A.A.A.A.A. PRESTITELEFONO a tutti
FIDAUTO
basta telefonare e portare il libretto di circolazione della vostra auto o atto di proprietà della vostra casa, per ottenere un prestito immediato
FIDAUTO
p.zza Statuto 24, telefoni 472.150 - 472.151.

A.A.A.A.A.A. PRESTITI a tutti residenti Piemonte, Lombardia, Liguria. E' la prima società del settore specializzata per prestiti immediati su auto (anche ipotecate) e mutui su alloggi, vitalizi
FID
sede centrale via Cernaia 18, 542.834 - 530.445.

A.A.A.A.A. SOGEFIN S.p.A.
ai tassi più bassi concessi in giornata prestiti
FIDUCIARI ED IPOTECARI
comode rate mensili concordabili. Corso Vinzaglio 29 - Torino, tel. 547.758 - 553.231.

FINANZ su auto ipotecata in poche concede
CONSULFIN
corso Vittorio Emanuele 196, tel. 445.499.

A.A. IPIFIN e tassi concorrenziali con rimborso a rate mensili concordabili consegniamo in 24 ore finanziamenti sulla fiducia risolviamo qu vostro problema finanziario.
IPIFIN s.a.s.
corso V. Emanuele 40, telefoni 515.221 - 517.005.

A.A. IPIFIN a tassi bancari eseguiamo in 20 giorni in qualsiasi località
MUTUI IPOTECARI
rimborso rate mensili concordabili per entità e durata. Si accettano anche ipoteche di secondo grado. Inoltre sconto effetti, leasing mobiliare ed immobiliare. Lasse back. Ipifin, corso Vittorio Emanuele 40, telefoni 515.221 - 517.005.

A. FINANZIAMO senza cambiali dipend ospedalieri, comunali, media e grossa azienda. Telefonare 504.249.
ATTENZIONE! finanziamenti mutui ipotecari artigiani commercianti piccole e media industrie. V. S. Teresa 23, tel. 539.026.
PRESTITI fiduciari o ipotecari con rimborso sino a 10 anni senza cambiali anche dopo ipoteca bancaria, Creditm via A. Doria 15, Torino, tel. 549.822.

3 Aziende, negozi

A. ACCETTIAMO incarichi e vendere vostro d negozio massima rapidità e Immobiliare Lunica tel. 758.855.
A. STUDIO Gmp 518.041 corso Matteotti 37 cessione rilievi partecipazioni aziendali. Serietà correttezza competenza.
ABAMEC 638.038 ristorante bar super alcolici zona Regio Parco locale 156 mq ottimo incasso, cede 114 milioni. Affare.
ABAMEC 638.036 zona Varuna, oltre 270 mila incasso giornaliero, cede 8 milioni correnti più dilazioni.
ABAMEC 638.038 bar super cremeria gelati con laboratorio a dehors zona Millefonti arredo ed attrezzature nuovi 120 milioni incasso annuo cede 190 milioni.
ACCONCIATURE modernissimo zona S. Rita utile netto 30 milioni annui facilitazioni cede Frana 511.090 - 545.129.
ALASSIO affare cedo pensione 12 camere familiare vicinanze mare. Tel. 0182 43.013.
APPIA 513.751 cede avviata cartoleria zona Vanchiglia ottimo giro d'affari richiesta 17 milioni contanti e rate.
BAR superalcolico incasso 250 mila giornaliere fronte giardino cedo anticipando 18 milioni. Tel. - 517.280.
CANTOLERIA mercerie ottimo reddito incrementabile Terrazzano tel. 938.573 931.1966.
COLORIFICIO corso Vittorio zona prestigiosa cedo licenza tab. 2-5 carni ovine bovine (mici L. 25 milioni. Tel. 637.149.
F. ZANONCELLI via Genovesi 4 cede Rapallo zona insediamenti locali turistici panificio alimentari avviato incrementabile 5 persone ottima, media 360 kg giorno. Serietà.
F. ZANONCELLI via Genovesi 4 cede azienda acque minerali avviata attrezzata trasferibile altrimenti licenza.
F. ZANONCELLI via Genovesi 4 cede Nervi centralissimo negozio confezioni avviato causa ritiro reddito incrementabile 3-4 persone aqua richiesta.
F. ZANONCELLI via Genovesi 4 cede bar super pasticceria produzione propria locali eleganti mq 50 laboratorio moderno ottimo reddito dimostrabile sceita clientela zona villeggiatura Pinerolese.
F. ZANONCELLI via Genovesi 4 cede quota socio azienda meccanica precisione costruzioni macchine per assemblaggio automatico.
F. ZANONCELLI 561.894 cede istituto estetico qualificato e completamente attrezzato con serie clientela.
F. ZANONCELLI via Genovesi 4 cede località adiacenze sopra Limone ristorante bar gelateria primario attrezzato lusso avviatissimo Nucleo persona servizio lusso o convenzionato turistico. Dehor estivo 150 posti.
FINALE Ligure cedo albergo mare per motivi familiari nuovo contratto. Tel. 0194/85.515.
NEGOZIO elettrodomestici radio tv casalinghi giro d'affari 500 milioni annui cede avviamento L. 45 Tel. 559.
RIVENDITA pane ottima zona commerciale moderna spaziosa incasso garantito 400 mila giornalieri cede Frana 511.090.
SOCIETA' di investigazioni operante Italia estero cedesi anche parzialmente per ragioni di salute socio. Scrivere: «Publikompass 643 - 10100 Torino».
TABACCHI centralissimo moderno offresi gerenza e disponendo 60 milioni utile 30 milioni netti annui Frana 511.090.
UBAV 747.729 cede zona Campidoglio pizzeria con alloggio, apertura serale gestione familiare vero affare.
VALLE d'Aosta Châtillon centro licenza attrezzature colori vernici carta parati giocattoli ottimo incasso L. 70 milioni. Tel. «Principalis transazioni immobiliari» 0165 61.778 anche festivi.
VALLE d'Aosta Chamois 14 camere 45 letto ristorante tavola calda bar taverna licenza attrezzature L. 150 milioni dilazionabili. Tel. «Principalis transazioni immobiliari» 0165 61.778 anche festivi.
VENDIAMO corso Agnelli blocco 3 negozi adiacenti totali mq 95 più 3 box interno coperti totali mq 25 Studio RI.GHI. 513.632.

4 Terreni

ASTIGIANO 40 km Torino terreno mq 2100 adatto posa roulotte coperto strada comunale bella posizione acqua di pozzo. L. 5 milioni 500 mila tel. 0141/406.05.
COLLINA torinese proprietario terreno comodo ai servizi con ri-strutturabile progetto approvato 4 palazzine
«Publikompass 657 — 10100 Torino».
TERRENI Torino Pianezza Orbassano Rivalta Givoletto Brione San Gillio S. Francesco Bozzone vendo; ne acquisto ogni zona. V. & V. Pianezza, tel. 967.3153.

5 Locali e negozi

domande

AFFITTARE o vendere capannoni è difficile. Per le cose difficili occorrono degli ati. Noi lo siamo! Labeo. Tel. 748.222.

AFFITTASI - vendesi Venaria locale strisia mq 1500 - 1 - 1000 con corte. Tel. 610.341 - 944.958.
AFFITTASI basso fabbricato mq 650 più uffici cortile carrabile divisibile Borgata Vittoria. Telefonare 338.886.
BOX o magazzino mq 13 piano terra via vendo L. 10 milioni. Tel. 544.958.

BOX
piazza Hiroe via Destefanis 3 nuovissimo costruzione box rifiniti per 2-3-4 macchine impresa direttamente vende ha 2% sconto. Visite martedì venerdì ore 16-17,30. Telefonare 695.4444.

CENTROCASA muri negozi centralissimi ad via Garibaldi varie metrature magazzino con soppalco prezzi interessanti minimo contanti dilazioni.
FINCI affitta adiacenze piazza Massaua magazzino interrato mq 1200 con accesso carrale indipendente. Tel. 505.691 - 503.318.

IN 511.382 libero Mirafiori, via Negarville, in stabile di recente costruzione, box auto. L. 15 milioni 500 mila.
LOCALE seminterrato libero di mq. 210 con passo carrale adatto a magazzeno vendo in via Pinerolo zona Aurora. Tel. 683.909.
LOCALI vuoti 6, Milano uso laboratori deposito negozi varie metrature partire da L. 17 milioni dilazioni 50% vendo. Tel. 700.189.

MAGAZZINI uso deposito da 40 a 3000 mq serveglati, passo carrale coperto, segreteria, telex telefonico, locali ufficio. I.C.S., 12, tel. 56.511.
NEGOZIO libero uso negozio laboratorio magazzino mq 80 riscaldamento vendo 50 milioni 485.255.
PINO Torinese centro paese via Roma 24 vendiamo muri negozi e uffici varie metrature con eventuali alloggi immobili Italia. Tel. 585.836 - 585.890.
ZONA Grosseto vendonsi muri magazzino uso commerciale passo carrale occupato mq. 200 buon reddito tel. 582.214 ore ufficio.

7 Offerte impiego

operai, autisti, fattorini

CERCASI fissa come trice passo famiglia ottimo pendolo 830.561 - 877.374.

impiegati

MOBILIFICIO Granato cerca capo squadra montatore ed arredatori pratici vendita. Tel. 827.0449.
1. menati documentabili con possibil ativa. Persona libera, età 22-35, cultur . Tel.

8 Rappresentanti

ATTENZIONE la media dei nostri venditori in Italia guadagna 1 milione 700 mila mensili vuoi guadagnarli anche tu? Telefonaci al 011/308.0349.
FONO-VI.PI. concessionaria pubblicità tv private cerca produttrici/ori provincie di To Al Vc Al Cn No. Per appuntamento telefonare 011 858.882 - 011 687.497.
VENDITORI esperti, veramente capaci, automuniti, monomandatari, cercasi per Torino città. Tel. 218.222.

10 Prestazioni consulenze

DOTTORE commercialista iscritto albo professionale acquisirebbe zona Torino e provincia studio collega intenzionato chiusura anche graduale attività scrivere Publikompass 662 — 10100 Torino.

15 Autovetture

AUTOFRANCIA corso Francia 341 e corso Trapani 116 concessionaria Fiat consegniamo in 48 ore permute vantaggiose rateazioni 36 mesi anticipo personalizzato a vostro comodo inoltre occasioni usato sicuro di tutte le cilindrate e marche consegna in 2 ore piccolissimi anticipi pagamento 36 mesi garanzia 1 anno. Sede assistenziale tra le più moderne d'Italia confidimento vi aspettiamo in corso Francia 341 e corso Trapani 116 (sabato aperto tutto il giorno).
A.A.A.A.A.A.A. ECCEZIONALE per pochi giorni consegna immediata 131 2500 diesel, panorama 2500 diesel, Argenta 2500 diesel. Concessionaria Fiat Autofrancia, corso Francia 339; corso Trapani 116.
A.A.A.A.A.A. ABBIAMO diverse 127, ottime 500 pressochissime A112, Fiat 131 di 2-3 anni, R5 del 78-79, Golf normale e GTI, varie Alfasud, diverse Beta e Delta, lunghe realizzazioni senza cambiali, consegna un giorno, visitassi Lincarauto corso Orbassano 72 telefono 581.008 (aperto anche il sabato tutto il giorno).
A.A.A.A.A.A. NUOVA Concessionaria Lancia Autobianchi Lincarauto consegna pollachis A112 Junior Elite e Abarth, Delta, Trevi, Beta coupé e HF Executive. Lunghe realizzazioni Beva. Importante esposizione vetture occasione Fiat, Lancia, Alfa Romeo, Renault, Volkswagen; realizzazioni 36 mesi, minimo anticipo, consegna 20 ore. Lincarauto, c. P. Oddone 68, tel. 472.047; Lincarauto, c. Orbassano 72, tel. 581.008 (aperto anche il sabato tutto il giorno).
A.A.A.A. SAVEA concessionaria Peugeot Talbot corso Francia 353 e corso Vercelli 86 ti offre occasioni di tutte le marche benzina e diesel a prezzi bassi con minimi anticipi e lunghe rateazioni. Prove in formazioni e permute in corso Francia 353 tel. 713.113 e corso Vercelli 86 tel. 230.881 sabato aperto tutto il giorno.
A.A.A. CITROEN Autobenassi, via Genova 281 - Torino, telefono 608.8853. Lunghe rateazioni sulle auto Citroën nuove e usate selezionate: 128, 127, 131, Ritmo 60 CL, Ritmo Oro, A112, R5TL, R5RS, Samba TI, Fiesta, Opel Rekord diesel, HPE, Bmw 320 e 520, Dyane 6, Amy 8 Break e molte altre. Aperto sabato. Visitateci.
A. ACQUISTASI semestrali occasioni di ogni tipo, massima valutazione, contanti. Tel. 739.2364 piazza Manno 18 Torino.
ACQUISTANSI auto piccole e grosse cilindrate anche semestrali. Massima valutazione, pagamento contanti. Via S. Ottavio 32, tel. 877.242 (aperto anche il sabato).
ACQUISTANSI vetture, furgoni recenti, valutazioni massime. Autocity, via Pianezza 202 angolo corso Cincinnato.

ACQUISTANSI
urgentemente auto recenti e perfette. Pagamento immediato. Cedaurto, corso Lecce 66/B, telefono 749.8417.

ACQUISTIAMO
Autogilia piccole grosse cilindrate e semestrali. Massima valutazione contanti. Corso Umbria 35. Telefonare 481.874.

ACQUISTIAMO massimo 128 da, 112, Ritmo, 131, Alfa Romeo, Fiesta, R4, R5, R6, R14, Corso Tel. 668.001.
ACQUISTIAMO vetture pagando il massimo in contanti. Lincarauto, corso Principe Oddone 68 e corso Orbassano 72 (anche il sabato). Telefoni 472.047 - 581.008.

AUTO AGENZIA PANERO
corso Tazzoli 4 - Torino, vi invita a visitare la sua esposizione di auto semestrali ad usate. Garanzia totale: auto in prova 10 giorni senza impegno di acquisto. Soddisfatti o rimborsati.

AUTOVETTURE SCOPTI
diesel e benzina tutte le marche nuove di importazione, pronta . Garanzia, leasing. Vasto assortimento semestrali e usato. Permuta. Dilazioni pagamento. Scopti, Turati 15 504.339 - 599.878.

BMW
usate scelte e garantite alla Concessionaria C.A.S. via Pinelli 14 tel. 489.194 e corso Matteotti 47 tel. 547.294.

BRANCA
oggi più che mai vi offre una serie di vetture usate meticolosamente controllate con garanzia di un anno o 15.000 km a livello europeo, per una vacanza tranquilla e sicura come cercate. Venite a trovarci in corso Francia 187 Rivoli tel. 959.3142 incontriamoci diverremo amici.

CARRO Bertone grigio metallizzato nero metallizzato consegna in giornata Concessionaria Fiat Autofrancia corso Francia 341, corso Trapani 116.
CAMPAGNOLA benzina 1980 perfetta a milioni. Autofrancia, corso Trapani 116 e corso Francia 341.

COUPE' SPORT SM
SM 2700 coupé 4 comodi posti occasione garantita perfetta. Francar, corso Vittorio Emanuele 205, telefono 758.282.

FURGONI PULMINI
camioncini fuoristrada acquistasi e vendesi qualsiasi modello. Cedaurto, corso Lecce 66/B, telefono 749.8417.

INTERESSANTE nuove A 112 nuove Delta nuove HPE nuove Trevi e occasioni selezionate e garantite. Siamo anche interessati ad acquisti di vetture d'occasione. In corso Grosseto 65, tel. 293.992 anche il sabato.
MERCEDES 240 D 81 blu unipropietario tutti gli accessori pochi km inurtata come nuova vende permuta rateizza Fiorauto via Stradella 82.
PRIVATAMENTE vendo 127 ToF... 980 mila bellissima qualsiasi prova occasione. Telefonare 338.8229.
cambiali vendiamo 128, Panda, 112, Ritmo, 131, Alfa Romeo, Delta, Bmw. Corso Raffaello 3. Tel. 658.001.

UTILITARIE CITROEN
2 CV - Dyane - Visa - GSA con garanzia totale «Eurocasion» permute e rateazioni Francar, c. V. Emanuele 205, tel. 758.282.

VENDO Mini 90 lusso aprile 79 perfetta e Diane 6 ottobre 81 solo a privati tel. 331.653 ore ufficio.

5.000.000
SENZA CAMBIALI - SENZA IPOTECA
per acquisti di auto nuove e d'occasione fino a 5 milioni nessun anticipo e rateazioni fino a 48 mesi. Esempio: 1 milione in un anno (12 rate mensili di 95.450 lire). Pan.Da.Car, corso Regina Margherita 292, tel. 749.2751; piazza Rebaudengo 5, tel. 206.0700.

(continua)

MINIFILM

A CURA DI ANGELO ARPAIA

Sono molti i cineamatori che non credono nel nuovo sistema da ripresa chiamato videoregistrazione. E' vero che le immagini catturate con la cinepresa normale sono qualitativamente migliori rispetto a quelle video, per quanto che sia. Ciò nonostante il tempo di considerare la nuova tecnica un traguardo futuro da raggiungere. Alcune aziende, sinora costruttrici di apparecchiature cine-fotografiche, si preparano ad entrare nel settore video con grandi mezzi e si aggancieranno per la vendita ai negozianti settoriali, già loro clienti abituali.

Il primo esempio di nuovo orientamento lo propone la Bosch-Bauer, lanciando nel mercato fotografico un sistema completo di videoregistrazione a colori VHS, composto dei seguenti elementi: telecamera VCE 20, videoregistratore VRP 20, sintonizzatore VTU 20 e unità di alimentazione e ricarica VP 20.

I vari componenti possono essere usati in diverse combinazioni. Il videoregistratore con la telecamera (o con qualsiasi altra standard) consente di effettuare riprese con una durata massima di 2 ore su una cassetta. Non è necessaria la corrente di rete, in quanto il perfetto funzionamento è affidato alla batteria. Un'altra possibilità interessante è quella di registrare e riprodurre i programmi televisivi. In questo caso il registratore va usato in abbinamento al sintonizzatore, che dispone di temporizzatore e di un circuito per la ricarica delle batterie; consente inoltre di alimentare il registratore con la corrente di rete.

Il sintonizzatore può essere connesso a qualsiasi impianto d'antenna: i programmi di registrazione sono riprese dal televisore di casa. Grazie alla presenza di un temporizzatore incorporato è possibile preselezionare registratori di una durata complessiva di 4 ore per un periodo di 14 giorni, con 8 trasmissioni. Il registratore può essere impostato effettuerà automaticamente le registrazioni desiderate su qualsiasi canale a piena autonomia. Tutti i comandi si trovano mediante pulsanti a sensore.

■ ■ In edicola il numero 7 di Video Magazine che riporta in sommario i seguenti argomenti: «Sony ... macchina fotografica a pellicola», «Super 8 contro Videotape», «Il video al Festival di Son et Parigi», «Test Blaupunkt RTV 222 e videoregistratore Hitachi VT ... E» e «Sembra facile fare una panoramica». Un interessante articolo mette in luce pregi e difetti del superotto e del Videotape con tabelle e prezzi relativi.

FRANCOBOLLI

A CURA DI RENZO ROSSOTTI

Due presunti «errori» fiscali nei francobolli emessi dall'Italia per la *Cept* (Comunità europea delle poste e telecomunicazioni) hanno dato il via a qualcuno fatto addirittura che tali esemplari sarebbero stati ritirati dalla circolazione e, come sempre, si era parlato di «tiratura limitata» simile al famigerato *Gronchi Rosa*. Per quanto riguarda i cosiddetti «Trattati di Roma», giorno più giorno meno fatto di data è tutto trascurabile lo è più che mai — anche molti dei collezionisti sono discordi — la data della incoronazione di Carlo Magno, episodio ricordato nel secondo esemplare italiano europeista. Quindi i due francobolli restano in circolazione anche perché la maggior parte dei collezionisti non aveva notato questa «varietà» o presunta tale nei francobolli. In ogni emissione c'è sempre il superpignolo che afferra la lente e va a caccia della data di battesimo del Pico della Mirandola (per fare un esempio), poi sfoglia il Treccani, trova una differenza e si rivolge scandalizzato al ministro delle Poste come se il francobollo fosse stato confezionato lui in persona.

● Budapest — Sono in preparazione da parte ungherese, e in particolare, per le rose. Stampate con rotocalco a Budapest, saranno accompagnate da un foglietto.

■ La Royal Navy — Attesa per la serie di cinque valori che Londra ha preannunciato per ricordare grandi navigatori inglesi di ogni epoca, da Enrico VIII a Orazio Nelson. Riprodotte alla stampa in bianco e nero, saranno annuncia particolarmente bella e con essa le poste di Londra intendono rendere omaggio alla Marina di Sua navi di lontane epoche era stata dedicata dall'Inghilterra che è attualmente in aumento di prezzo.

■ Uccelli — È sparito dal mercato il foglio di cinquanta esemplari differenti riproducenti uccellini degli Stati Uniti, uno per ogni stato della Confederazione americana. Dietro ad ogni uccello anche un fiore e una pianta tipica della regione, per cui evidentemente, oltre che per la bellezza dei soggetti e la carta cui è stato stampato, il foglio desta l'attenzione dei tematici che seguono l'«America verde». Il foglio è attualmente in vendita a prezzo che si aggira sulle trentamila lire.

■ San Marino — La nuova serie di posta ordinaria illustrata da ritratti di illustri sta ottenendo un buon successo soprattutto perché gli effigiati riguardano filatelia tematiche e per questo richiesti da un notevole numero di collezionisti. La serie europeistica di San Marino è piaciuta e la sua richiesta sul mercato è notevole. L'idea di illustrare quest'anno i francobolli per l'unità europea con episodi che riguardano la storia di ciascun paese ha incontrato molto favore anche se il costo del giro completo è presenta piuttosto elevato.

LA DIETA

A CURA DI EVA FERRERO

Ho sempre mangiato la verdura bene. Mi hanno detto che contiene i nitrati dannosi per la salute. È vero?

(C.V. - Torino)

Esistono in effetti alcune verdure naturalmente ricche di nitrati (rapanelli, alcune varie, spinaci e barbabietole) e altre non ne sono naturalmente povere (cavolo, cipolla, zucca). Il contenuto in nitrati delle piante dipende dal tipo di concimazione. Per mangiare verdura senza patemi d'animo, quindi assicurarsi che sia coltivata biologicamente e, soprattutto, non fertilizzata poco.

Importante è inoltre evitare la verdura di serra e le primizie che vengono abbondantemente fertilizzate per crescere più in fretta. Altro accorgimento è quello di non conservare gli ortaggi sotto plastica a temperatura ambiente perché, in mancanza d'aria, la verdura diventa preda di un'intenza attività microbica che trasforma i già dannosi nitrati negli ancor più nocivi nitriti.

E' vero che la farina di carrube può aiutare il dimagrimento perché nutre di più e ingrassa di meno? In quale parte della pianta si ottiene?

(E.A. - Caselle)

La farina di carrube, il cui gusto si avvicina a quello del cacao, si ottiene macinando la polpa dei ricoperti i frutti secchi del carrubiere. In confronto alla carrube offre dei vantaggi rispetto al cacao: è decisamente meno calorica, contiene vitamine A e B2 in alta percentuale ed è ricca di calcio, fosforo, ferro, rame e magnesio.

MONDO PAZZO

A CURA DI GIANNI SETTIMO

● Un cittadino bretone, dopo aver pranzato presso il ristorante dell'aeroporto di Orly, in Francia, ha pagato il conto di 1.500 franchi con un assegno bancario scritto in celtico. Dopo diverse discussioni con il gerente del locale che si rifiutava di accettarlo, è stato chiamato il direttore di una banca bretone che ha dichiarato la validità dell'assegno.

● In un «quaderno» già appartenuto a una presunta strega del Vercellese è contenuta una ricetta che rende invisibili: «*Mezza libbra di colla adragante, un'oncia di colla di pesce, mezza oncia di gomma arabica, un'oncia di allume di rocca, quattro once d'acqua comune, si fanno fondere nell'acqua calda le suddette sostanze, quindi se ne ungerà ben la pelle*».

● Un ricercatore americano, il dottor Dyer, ha dichiarato che tutti i ghiotti di granoturco sono anche predatori ma bensì dei benefattori dell'agricoltura. Il dottor Dyer afferma che questi uccelli non distruggono i raccolti ma comunicano al medesimo con la saliva attraverso le loro saliva che favorisce lo sviluppo delle piante.

● Sul cancello di un cimitero di una cittadina del Veneto è stato appeso un cartello con sopra stato scritto, in quattro righe, il seguente invito: *prega di tenere / pulita la propria / e non gettare / rifiuti dai muri*».

● Le antiche popolazioni celtiche credevano che *Quilla* (la luna) quando incominciava a scomparire e se l'eclisse significava che era morta. Per questo motivo temevano che *Quilla* avesse potuto cadere sulla Terra e schiacciare tutti gli uomini.

DAMA

A CURA DI

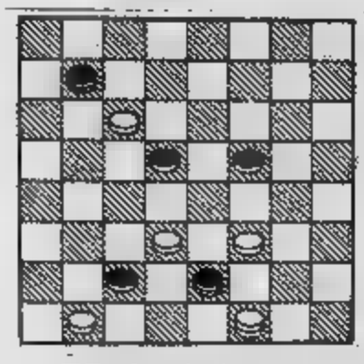

Il B. vince in 5 mosse
(E. Musitano)

OLUZ.; 23-19, 27-18; 29-22, 1-27; 31-22, 14-23; 22-27, 5-14; 1-18.

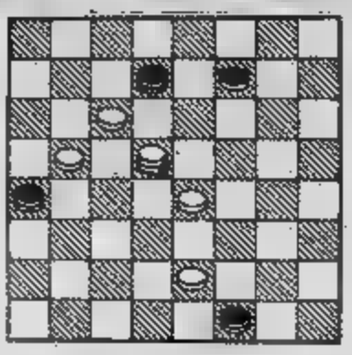

Il B. vince
(L. Condemi)

17-1 (A); 14-10, ...; 10-19, B. ...(A) 31-15; 14-19, 17-1; 19-10. -

Annunci Economici Facili

La Stampa offre un nuovo servizio:
gli annunci economici via filo.
Dettate il vostro annuncio a Publikompass
(011) 6502165. Riceverete l'indicazione
del costo e potrete comodamente effettuare
il pagamento presso il più vicino sportello
della Cassa di Risparmio di Torino
o dell'Istituto Bancario San Paolo di Torino.

Da questo momento
il vostro annuncio è in buone mani.

STAMPA SERA

**Vendere, comprare,
cercare, trovare.
Basta telefonare!**

Nuova Opel Ascona.

SORPASSO IN VELOCITA'.
Lo ha rivelato una tra le più autorevoli riviste italiane del settore sul numero di novembre 1981: la nuova Opel Ascona è tra le auto più brillanti della categoria. In particolare la versione 1.3S Lusso, con i suoi 165 Km/h, è rivelata più veloce di tutte le sue concorrenti.

SORPASSO IN ECONOMIA.
Durante la stessa prova su strada, la nuova Opel Ascona si è dimostrata la più economica 1300, in assoluto. 15,8 km con un litro a 100 km/h, 11,7 a 130 km/h.
E' il risultato della nuova ingegneria Opel, capace di abbinare le più alte prestazioni ai più bassi consumi.

SORPASSO IN BELLEZZA.
La nuova Ascona è disponibile con due motori, 1300 e 1600 cc, e in due versioni, 2 e 3 volumi.
I dati dei consumi dimostrano che la sua linea è tra le più aerodinamiche. Voi stessi potete giudicarne la bellezza. E poi provatela. Se Tokio è stata eletta "Auto Mondiale dell'anno 1981", deve valerne la pena.

SORPASSO IN COMFORT.
La vostra nuova Ascona vi ricoprirà di numerosissime attenzioni. D'altra parte c'era da aspettarselo da una vettura che ha ricevuto anche il premio per la sicurezza attiva e passiva assegnato dai giornalisti specializzati francesi. Chiedetela in prova dal più vicino Concessionario Opel-General Motors.

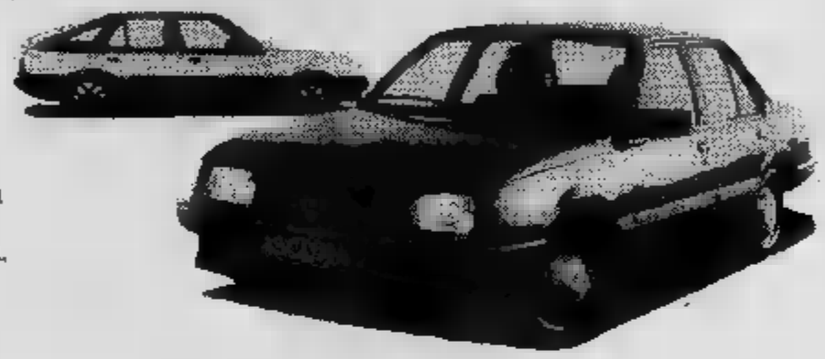

1982 OPEL PRENDE L'INIZIATIVA.

ECONOMICI

16 Motocicli

ACQUISTANDO un ciclomotore Piaggio un orologio in omaggio. Morani, corso U. Sovietica 169, tel. 357.997.

SUITE intenzionati all'acquisto di una moto Morini? Non rimandate. Borgarello, via Cimarosa 2, Torino.

Acquisto alloggi

A. TORINO privato acquista alloggio doppi servizi, di 749.5850.

chi vuol vendere alloggi, stabili, ville, rustici in qualsiasi zona, Casa Mercato pagabene-contanti. Aperto sabato pomeriggio. Corso Massimo d'Azeglio 23, tel. 650.3805.

direttamente anche da ristrutturare rapide telefonare 758.855 Lunica Srl.

ACQUISTO alloggio libero da privato uso studio abitazione zona decorosa in contanti. Telefonare lunedì al 472.057.

ACQUISTO alloggio 2/3 pel urgente matrimonio pago in contanti no agenzie. Tel. 472.057.

è mandato grossa cifra per l'acquisto di stabili in blocco il pagamento è per contanti massima riservatezza. Tel. 513.831 interno 22.

CERCASI in Torino 1-2 camere cucina servizi anche occupato. Pagamento contanti. 396.766 - 369.183.

CERCO causa trasferimento alloggio 2 camere tinello cucinino pago subito contanti. Telefonare 598.896.

PER matrimonio figlia cerchiamo alloggio camera tinello trattativa diretta. Tel. 598.896.

VILLETTA acquisto libera cintura Torino max 20 km posizione comoda definisco contanti no agenzie. Tel. 473.0377.

Vendita alloggi

A.A. COMLFAI A vende zona Statuto in stabile recente signorili appartamenti liberi e locati 2-3 camere tinello cucinino 4 camere cucina doppi servizi. Mutuo fondiario dilazioni. Tel. 548.123.

A.A. COMLFAI adiacenze Porta Nuova vende appartamenti stanza casa 1 camera tinello cucinino bagno 3 camere cucina bagno, riscaldamento Dilazioni. Telefonare 548.123.

A.A. COMLFAI vende adiacenze Porta Nuova appartamento libero 5 camere cucina bagno uso ufficio abitazione. Tel. 548.123.

A.A. COMLFAI vende zona Statuto in stabile signorile 1-2-3-4 camere tinello cucinino bagno, piani alti. Dilazioni. Tel. 548.123.

A.A. COMLFAI. vende libero centro Crocetta in casa totalmente ristrutturata 2 camere tinello cucinino bagno adatto studio abitazione. Dilazioni. Tel. 548.123.

A.A. COMLFAI vende libero zona corso Bramante salone 2 camere cucinino doppi servizi; adatto studio abitazione. Prezzo concorrenziale. 548.123.

A.A. VILLETTA libera periferia (Collegno) 3 camere cucina bagno riscaldamento centrale garage giardino vendo 131 milioni 900 mila. Tel. Riva 594.727.

A. ALLOGGIO libero signorile corso Francia 2 camere tinello cucinino bagno veranda privato vende. Tel. 720.795.

A. SUTTIGLIERA Alta nel casa-dezionale «La Fronda» la Sci vende ultimi signorili alloggi in palazzine a schiera con giardini privati e mansarda. Parco condominiale di 56.000 mq campo golf autogestito scuole e materna adiacenti. Prezzi concorrenziali mutuo e di pagamento. Per informazioni e visite telefonare 932.528.

A. LIBERO corso Roma Moncalieri salone 2 camere cucina 2 bagni mq 137 L. 100 milioni più mutuo 5 milioni dilazioni e/o Sebastelli Immobili 655.359.

A. BARATELLI IMMOBILI 882.669 libero presso corso Umbria Fagnano 78 recente 2 camere cucina L. 54 milioni.

A. BARATELLI IMMOBILI 882.669 appartamento libero su 2 piani con terreno mq 300 circa via Rubiana ingresso 5 camere cucina bagno 85 milioni dilazioni.

A. ZONA corso Svizzera vendesi in casa signorile recente 3° piano ingresso 2 camere soggiorno cucina e servizi occupato tel. 011/293.301.

ADIACENTE piazza Adriano (via Paolini) libero signorile: 8 camere tinello cucinino servizi Tecnimmobili 781.073.

ADIACENZE piazza Statuto libero recente signorile 2 camere cucina abitabile bagno mq 65 cantina autorip. Tel. 781.073.

ADIACENZE via San Donato libero 2 camere e cucina servizi.

AFFARE 518.985 v. Boncompagni 2 stilec. c. Tesoni in stabile recentissimo ascensore 2 camere cucina ripostiglio 2 camere cucina servizi cantina riscaldamento centrale 2 aria sufficiente da 71 milioni facilitazioni pagamento. Personale in loco.

adiacente corso Lecce 2 ingresso bagno ottime condizioni occupato L. 33 milioni. Finci tel. 505.691.

AFFARE Urip 518.985 vende libero signorile Parco Rignon corso Orbassano 4 camere cucina ingresso bagno facilitazioni pagamento eventuali permuta.

AFFARE Urip 537.421 vende libero via Tolmino 2 camere cucina ingresso terrno bagno, 38 milioni 900 mila rateabili.

ALLOGGIO libero di camera cucina ingresso bagno cantina vendo in via Pinerolo zona Aurora dilazioni. Tel. 857.472.

ALLOGGIO 2 camere cucina bagno libero adiacente via Nizza Edil Residence vende. Tel. 650.5536 - 650.8479.

APPARTAMENTI in nuovo complesso di ville a schiera dopo Stupinigi, Castagnole Piemonte appena ultimate ingresso salone 1 camera cucina servizi 72 milioni altri tagli di salone 2-3-4 camere 10% acquisto 30% consegna chiavi 60% dilazionati senza interessi Bia 619.877 - 532.080.

ATTICO zona Crocetta camere tinello servizi mq 55 doppia aria prezzo interessante Baldi vende. Tel. 011/502.518.

CARMAGNOLA via Avigliana 10 in stabile rinnovato 3 camere terrno bagno ascensore liberi ed occupati da 25 milioni 300 mila rateabili box auto personale in loco pomeriggio Urip 537.421.

CASA affittata da ristrutturare 31 vani categoria A/4 - A/5 L. 100 milioni dilazioni. Sebastelli Immobili 655.359.

CASALEGNO A 839.8444 corso G. Sella (precollina) libero spazioso salone/ino 2 camere cucina servizi cantina riscaldamento centrale 2 aria sufficiente 30% contanti.

CASALEGNO B 839.8444 via Orvieto (M. Campagna) libero camere tinello cucinotto servizi cantina. Sufficiente 30%.

CASALEGNO B 839.8444 via Lessona (S. Donato) camere cucina con angolo cottura servizi 24 milioni minimo contanti 30%.

CASALEGNO B 839.8444 via Lutri (M. Campagna) libero 2 camere cucina servizi cantina 74 milioni minimo contanti 30%.

CASAMERCATO A 650.3805 vende libero in corso Vercelli alloggio composto da 3 camere cucina abitabile servizi mq 90 4 balconi, cantina. Lire 64 milioni rateabili.

CASAMERCATO A vende libero zona semiperiferica 2 camere, cucina, servizi. Affare, mutuo dilazioni. Telefonare 650.3805.

CASAMERCATO B 650.3805 liberi 1-2-3 camere tinello, casa semirecente quasi centrale. Possibilità di dilazioni.

CASAMERCATO C 650.3805 libero via G. Bruno (Lingotto) 2 camere tinello cucinino servizi. Piano alto. Dilazioni.

CASAMERCATO C 650.3805 libero via Maria Vittoria signorile salone 3 camere cucina bi-servizi dalmpagno. Permuta.

CASAMERCATO D 650.3805 libero via S. Massimo (centro) 3 camere cucina bagno L. 68 milioni rateabili.

CASAMERCATO D 650.3805 libero via Gorizia (S. Rita) piano alto panoramico; 3 camere cucina bagno posto auto. Permuta.

CASAMERCATO D 650.3805 libero corso Giambone signorile panoramico 3 camere tinello cucinino servizi. Dilazioni.

CASAMERCATO D 650.3805 libero via Asinari di Bernezzo (Parella) 2 camere tinello cucinino servizi. Dilazioni. Permuta.

CASA TO E 650.3805 villa libera Fraselico salone 2 camere cucina bagno 4200 mq giardino.

CASAMERCATO E 650.3805 libero via Medail Cristina ristrutturato cucina servizi. Lire 45 milioni rateabili.

CASAMERCATO 2 650.3805 vende alloggio in via Strambino (Barriera di Milano) composto da 2 camere tinello cucinino e servizi mq 85 circa terzo ascensore. Permuta.

CASETTA libera Andezeno 4 km Chieri 3 camere cucina bagno cantina garage terreno recintato mq 1000 vendesi L. 50 milioni più 26 milioni dilazioni. Tel. 599.642.

CENTRALE signorile stabile d'epoca: salone 2 camere cucina bagno servizi terrazzo Studio R.D. vende. Tel. 535.211 - 532.711.

CENTRALISSIMO 2 cucina servizi via Bertola spazioso 78 milioni meno dilazioni Galotto 499.789.

Brianza appartamenti terrno ascensore 2-3-4 camere cucina bagno dilazioni pagamento.

CENTROCASA 513.831 S. Rita occasione recente 2 camere tinello bagno cantina 43 milioni minimo contanti dilazioni.

CENTROCASA 513.831 corsolone corso Brescia riscaldamento centrale camere cucina ingresso servizio. 18 milioni dilazionabili.

CENTROCASA 513.831 corso Montecuccoli 20 appartamenti signorili luminosi 2 3 4 camere cucina bagni da 71 132 milioni 700 mila meno mutuo San Paolo e dilazioni.

Chieri piccolissima stupenda villa signorilissima su 2 piani di giardino box 2 auto riscaldamento 3 camere aria soggiorno cucina salone doppi servizi privato direttamente vende. Tel. 650.4444.

CONSILEDILE 533.122 vende in stabile centralissimo via M. Vittoria 23, alloggi spaziosi da 1 a 6 camere anche liberi a prezzi molto interessanti.

CORSO Grosseto libero 2-camere tinello cucinino servizi volendo box auto sufficiente 40 milioni contanti. Tel. 780.1220.

Bivio A vende in del 140 (Miralfiori) appartamenti liberi dati: soggiorno-cucina letto, bagno da L. 28.650.000. Tel.

EDILCASE vende in Alba, via 30 elegante appartamento appena ultimato, libero: tre camere, cucina, bagno. Forte mutuo. Tel. 548.154.

EDILCASE vende corso Giulio Cesare 118 in casa signorile, appartamento con bellissimo panorama: 3 camere, cucina, bagno, cantina e sottotetto. L. 58 milioni. Tel. 548.154.

EDILCASE vende via Cassala 58 (Barriera Milano - Montecasa) in palazzo recente elegante appartamento libero composto da: grande salone, 3 camere, tinello, cucinino, Telefonare 548.154.

EDILCASE vende zona Lungo Po Antonelli due eleganti appartamenti piano attico, composti da: due camere, cucina, bagno. ultimo terrazzo. Tel. 548.154.

EDILCASE vende via Cibrario 31, elegante appartamento: tre camere, servizi. Lire 32 milioni 500 mila. Tel. 548.154.

ERESMO villa nuova salone 2 camere cucina bagno mansarda 160 mq ampio garage terreno cinto mq 3500. Finci, tel. 505.

FINCI Borgo S. Paolo frazione occupati camera cucina servizio esterno indipendente da L. 14 milioni. Tel. 505.691.

FINCI corso Taranto 2 alloggi stesso piano occupati di 2 camere tinello cucinino servizi dilazioni. Tel. 505.691 - 503.318.

FINCI libero via Tunisi angolo via Filadelfia spazioso camera tinello cucinino piano alto mq 80. Tel. 505.691 - 503.318.

FINCI libero adiacente via Sansovino grazioso camera tinello angolo cottura bagno ripostiglio cantina dilazioni. Telefono 505.691.

GRAN Madre alloggio libero mq. 240 in parte da ristrutturare vista panoramica 6 servizi tel. 562.214 ore ufficio.

cucinino ripostiglio servizio. Eurostop. Tel.

Alloggi ultimati con riscaldamento angolo doppi servizi L. 700 mila al mq, pagamenti 40% contanti 60% mutuo fondiario Palrino frazione Marocchi via Tetti Nuovi di fronte la chiesa parrocchiale in cantiere anche sabato e domenica tel. 945.0910.

IMPRESA vende direttamente c. Roma Moncalieri in casa recente alloggi occupati 2-3 vani più servizi alto reddito 40% contanti mutuo 6% dilazioni fino 2% tel. 550.029.

IMPRESA vende in stabile alloggi ultimati con riscaldamento angolo doppi servizi L. 700 mila al mq pagamenti 40% in contanti 60% mutuo fondiario Palrino frazione Marocchi via Tetti Nuovi fronte chiesa parrocchiale in cantiere anche sabato e domenica. Tel. 945.0910.

IPI A 511.382 libero S. Rita in stabile signorile di recente costruzione: salone/ino, 2 camere, tinello, cucinino, doppi servizi, ingresso, box auto.

IPI 511.382 Barriera di Milano, appartamento di costruzione: 1-2 camere, tinello, cucinino, bagno, ingresso, box auto. Prezzi interessanti. Mutuo fondiario.

IPI 511.382 Barriera di Milano, ultimo piano; di: 3 camere, tinello, cucinino, bagno, ingresso.

IPI 511.382 libero via Servais 200 in casa signorile, di: 3 camere, tinello, cucinino, ripostiglio, ingresso, box auto.

IPI 511.382 libero Mirafiori, spazioso appartamento, piano alto di: ingresso, 2 camere, tinello, cucinino, bagno.

IPI 511.382 Santa Rita camera tinello cucinino bagno ingresso. Prezzo conveniente.

IPI 511.382 San Paolo, in d'epoca parlamento di: 2 camere, tinello, cucinino, bagno, ingresso L. 44 milioni.

IPI 511.382 via G. Medici spazioso appartamento in casa d'epoca: soggiorno 3 camere cucina bagno ingresso box auto.

IPI 511.382 vicinanze piazza 3 camera cucina bagno ingresso. L. 40 milioni 300 mila.

LIBERI 1-2-3 camere cucina servizi casa abbastanza recente semicentrale, ottimo prezzo dilazioni. Casamercato 650.38.05.

(continua)

L'APERITIVO A BASE DI CARCIOFO

CYNAR

BEVUTO LISCIO E' UN OTTIMO AMARO

Unione

Prezzi agricoli attenti ai ritocchi

ROMA — Gli aumenti dei prezzi agricoli fissati a Bruxelles, considerato l'attuale tasso d'inflazione, non potranno influire nella media per più del 3-4 per cento sui prezzi dei beni alimentari, sia perché l'aumento percentuale dei prezzi all'origine si riduce in proporzione sui più alti prezzi finali, sia perché le economie di scala e il valore aggiunto della trasformazione e della distribuzione ne attenuano l'impatto.

E' quanto sostiene l'*Unione Nazionale Consumatori* la quale sarebbe del tutto ingiustificato il puro trasferimento sui prezzi al consumo delle percentuali di aumento stabilite dalla Comunità Economica Europea ed è decisamente da respingere il terrorismo delle categorie commerciali che paventano rincari dei prezzi al dettaglio in diretta superiori al 20 per cento alle stime della Cee. Secondo l'organizzazione di consumatori, i nuovi prezzi agricoli comporteranno un aumento del costo della vita intorno all'1 per cento, anche se, per l'Italia, occorre tenere presente il differenziale d'inflazione, riflesso nella «lira verde», che penalizza i consumatori e i produttori agricoli. Inoltre, i prezzi stabiliti in sede comunitaria sono «indicativi» e in generale.

«La Regione può recuperare venti miliardi potando rami secchi e piccoli benefici»

Bastianini: «Legare all'inflazione i tassi del credito agevolato, ripulire gli impegni di spesa, contenere i residui passivi e tagliare le spese disperse» - «Una scommessa sul futuro»

— Sono poco più di venticinque i miliardi a disposizione del governo regionale, «*in qualche modo agli investimenti e sul futuro questa Regione deve compiere*». Lo sostiene il capogruppo piemontese, on. Bastianini, il quale aggiunge che, però, volendo, altri venti miliardi circa si potrebbero trovare, «*con un poco di manovre*».

Bastianini ha fatto questa scoperta *il bilancio della Regione come un carciofo, sfogliando dopo sfogliando i circa trentatre cifre complessive, per arrivare al cuore, che è la parte migliore*».

Dei 25 miliardi, circa quindici sono destinati agli investimenti patrimoniali, *già impegnati per completare faticosamente il piano di lavori già avviati; sei sono per studi e ricerche, ma in misura significativa vincolati per garantire commesse ad alcuni enti il cui bilancio è poi chiuso*». Il resto, infine, costituisce «*la sparuta testimonianza regionale al finanziamento delle nuove leggi, già emanate, ed al decollo del piano di sviluppo*».

Questa al capogruppo del pli nel parlamento piemontese se può essere rassegnati ad un bilancio che, in pratica, non ha proprie risorse da investire, che non dà neppure la speranza di poter dare seguito ad alcune politiche già avviate o decise; in sostanza, che umilia la Regione stessa. La risposta sulle cose dei liberali, naturalmente, è no, perché *senza propria autonoma capacità di investimento, la Regione è un grillo parlante affittto da impotenza*».

Come è proposta dai liberali è articolata in quattro punti: legare all'inflazione i tassi del credito agevolato, ripulire gli impegni di spesa, contenere i residui passivi, potare le spese disperse.

Contenere i residui passivi è possibile, secondo Bastianini, perché vi sono alcuni settori che negli anni hanno accumulato le capacità reali di spesa in percentuali alte rispetto alle somme stanziate: 20-30 per cento.

Esempi? Si possono trovare nei capitoli delle bonifiche e le irrigazioni, sul riordino fondiario, sul commercio, sul turismo, sulle sistemazioni idrologiche, la depurazione delle acque e le discariche controllate; sul pronto intervento. «*Negli ultimi tre anni, per queste aree si è registrata una capacità di spesa che oscilla tra il 10 e il 30 per cento*» afferma Bastianini.

Per lui, operando in questa direzione, si possono recuperare intorno ai dieci miliardi di lire. Un'altra decina può arrivare appunto con la potatura delle «spese disperse». L'operazione non è facile, però, perché «*spesso si finisce di colpire piccoli benefici, irrilevanti in un disegno strategico di governo, ma ai quali si costruisce il consenso*». Richiede, perciò, un impegno delle forze politiche che obbliga ad una responsabile anche chi opera sui banchi dell'opposizione.

Queste, per il pli, le spese da tagliare

Programma	Stanziamenti (in miliardi di lire)	Somme recuperabili (in miliardi di lire)
Bonifica, irrigazione	1570	1000
Riordino	1500	1000
[illegible]	1470	1300
Turismo	1250	700
Sistemazione idrogeolog.	4000	2000
Depurazione acque	4000	2000
Discariche	1600	800
[illegible]	13000	4000

Quanto alle «spese di spreco», sfogliando i bilanci scoperto dall'assessore Testa ha fatto e sta facendo un buon lavoro: «Per il 1982 propone circa il dimezzamento, in valore assoluto, delle spendibili, con un'azione di potatura di spese superflue i cui obiettivi sono condivisi dai liberali e per il cui conseguimento i liberali sono impegnati a vigilare».

Quali sono le «aree di spreco» l'esponente del pli? «In particolare l'organizzazione e la partecipazione a convegni, le collaborazioni con la stampa, le spese per pubblicazioni».

Bastianini ha rilevato che l'assestamento 1981 conferma che, per alcune di queste voci, gli obiettivi posti dal bilancio preventivo sono stati conseguiti, ma che per altre «si è ancora forata la previsione, con superiori del 30 per cento».

Il «leader» dei liberali piemontesi ha fornito delle cifre: per l'organizzazione di convegni, per esempio, il governo regionale aveva previsto per il 1981 di spendere 490 milioni di lire, mentre in realtà ne ha spesi 340 e per quest'anno conta di non superare i 170. Quaranta milioni più del previsto quindi,

r. bo.

Venerdì, per i contratti Lo sciopero generale

ROMA — Milioni di lavoratori saranno interessati venerdì prossimo, 28 maggio, allo sciopero di quattro ore di tutte le categorie impegnate nei rinnovi contrattuali (industria, agricoltura, credito, servizi, stampa ecc.), e dei lavoratori delle regioni meridionali. Dallo sciopero saranno esclusi, come deciso dalla federazione Cgil Cisl Uil, i lavoratori per quelle che per quell'epoca avranno deciso formalmente di avviare i negoziati contrattuali.

Prima del via la federazione Cgil Cisl Uil deve aver avuto modo di conoscere le intenzioni delle singole associazioni di imprenditori anche alla luce dei confronti avuti con questi ultimi dal presidente del Consiglio Spadolini e di conseguenza tirare le conseguenze anche sul piano delle iniziative.

Sul fronte delle agitazioni la situazione si presenta ancora complessa per i ritardi di alcuni rinnovi contrattuali fino a che scioperano i *dirigenti del settore nazionale* aderenti al sindacato bloccando l'erogazione degli stipendi a 620 mila operatori della scuola. Il sindacato categoria potrebbe proclamare altri scioperi se nel frattempo con il governo non si sarà raggiunta una intesa per il rinnovo contrattuale. A sostegno del rinnovo contrattuale ieri hanno scioperato i *parastatali* e i *dipendenti regionali* aderenti alla Cisal.

Sempre sul piano dei rinnovi contrattuali il 26 riprenderanno le trattative per quello dei bancari, mentre i lavoratori del comparto artigiano illustreranno, in una conferenza stampa, le loro richieste.

I temi in oggetto al primo congresso generale della Confsal in programma dal 27 al 29 maggio a Roma saranno illustrati in una conferenza stampa oggi dai dirigenti del sindacato autonomo.

Nella giornata i responsabili della Cgil Cisl Uil terranno una conferenza stampa per illustrare l'attività svolta finora in favore delle popolazioni colpite dal sisma del 23 novembre.

● ROMA — L'interscambio commerciale con l'estero ha accusato nello scorso mese di marzo un deficit di 1107 miliardi di lire. Dai dati diffusi ieri dall'Istat, risulta infatti che le importazioni sono state pari a 10 mila miliardi di lire e le esportazioni a 8893 miliardi.

Export-import tocca in Francia deficit record

PARIGI — La bilancia commerciale francese ha mostrato in aprile un deficit record destagionalizzato di 18,18 miliardi di franchi contro un disavanzo di 4,46 miliardi in marzo e di 2,84 miliardi nell'aprile 1981.

In aprile le importazioni sono salite a 59,63 miliardi contro 55,18 miliardi in marzo e 50,98 di un anno fa e le esportazioni sono aumentate a 48,47 miliardi contro, rispettivamente, 50,72 e 47,44 miliardi.

Nei primi quattro mesi il disavanzo commerciale è salito a 36,95 miliardi contro i 14,80 miliardi nel corrispondente periodo dell'anno scorso.

Convegno giovedì

Quale industria per Savona

SAVONA — (r. bo.) «Per una politica industriale della provincia di Savona: i fattori di decollo, le proposte degli imprenditori». *Questo il tema del convegno, che si svolgerà giovedì nella città ligure, a Palazzo Nervi.*

Il programma della manifestazione prevede la partecipazione dei presidenti Vittorio Merloni (Confindustria), Piero Possoli (Federliguria), Sergio Pininfarina (Unione industriale di Torino).

La relazione introduttiva sarà di Antonio Catanese, presidente della Cna di Savona a lui, [illegible] (inizio ore 9) parleranno Gianfilippo Cuneo, Alberto Girelli, Adalberto Vallega, Angelo Santagostino, Piero Possoli.

Il pomeriggio sono previsti gli interventi di Giuseppe Farraiolo, Giorgio Pellicelli, Attilio Bastianini, Sergio Pininfarina, Antonio Cattaneo. Alle 17 e 45 intervento conclusivo di Vittorio Merloni.

● MILANO — «*Nel primo trimestre dell'anno il fatturato della "Pouri Ginori" ha subito una leggera flessione rispetto allo stesso periodo dell'anno scorso, di riflesso al proseguire della crisi edilizia. La situazione dovrebbe però migliorare nei prossimi mesi*». Lo ha dichiarato il presidente della società, Fausto Rapisarda, all'assemblea che ha approvato il bilancio al 31-12-81.

L'anno scorso la società ha proceduto alla liquidazione di numerose controllate da tempo in perdita e per le quali non vi erano possibilità di risanamento, mentre è in avanzata trattativa col gruppo «Falk» per la cessione della «Ponderie ghisa Spoleto».

Si è anche proceduto allo scorporo di beni immobiliari.

Speculatori all'assalto

Una truffa con il nuovo 500 lire

TORINO — *(r. ross.) «Non c'è niente da fare. I giornali possono scrivere quello che vogliono ma la gente è fatta così»*; questo lo sconsolato commento di un commerciante dopo che la «grande abbuffata» di un folto pubblico che, quasi esaltato, voleva accaparrarsi del nuovo 500 lire bicolore emesso dall'Italia.

Le banche confermano che non c'è motivo di agitarsi e che un accaparramento è inutile. Ripetono che ne è in arrivo forti quantitativi e che per la fine dell'anno ne saranno sfornati almeno 200 milioni di pezzi.

Nonostante ciò, la bicolore continua a Porta Palazzo era stata venduta a 700 lire al mattino e a pomeriggio. Domenica è stato tutto più incredibile: mille lire! Siamo al raddoppio e c'è da domandarsi vendere a tale prezzo, speculando in maniera evidente, una moneta dello Stato a corso legale.

Anche in qualche circolo filatelico-numismatico si è verificato un fenomeno analogo: il prezzo del bicolore è stato però più basso: 600 e le 700 lire a pezzo. Comunque speculatori che si sono presentati agli acquirenti con rotoli prelevati in banca hanno fatto un buon guadagno.

● ROMA — Il ritiro del provvedimento di sospensione a zero ore per 270 lavoratrici della Lebole di Arezzo ed Empoli è stato comunicato dal ministero delle Partecipazioni statali ai rappresentanti sindacali.

Pedaggi miliardari sulla Torino-Milano

La relazione di bilancio per il 1981 della società che gestisce l'autostrada Torino-Milano è una fonte di interessanti dati su una delle più classiche arterie di comunicazione del nostro Paese, uno dei più importanti supporti all'ellisse Torino-Milano. La Torino-Milano, lunga 127 km, nel 1981 è stata percorsa da 21.301.251 veicoli, contro 17.260.554 del 1979 e 6.511.755 del 1962. In 19 anni è dunque più che triplicato il numero dei «passaggi» sull'autostrada

Ovviamente solo parte dei veicoli entrati sulla Torino-Milano hanno percorso l'arteria in tutta la sua lunghezza. In effetti la percorrenza media dell'utente dell'autostrada è di 57,36 km. La media giornaliera dei passaggi del 1981 ha oscillato tra i 45.214 veicoli del mese di settembre e i 65.214 del mese di agosto.

Le punte massime di traffico su questa autostrada cadono sempre in settembre o in luglio (nel 1981, luglio ha registrato 64.968 veicoli medi giornalieri).

Poiché la Torino-Milano ha una forte partecipazione nella Torino-Savona, la sua relazione di bilancio cita anche i dati di traffico di quest'ultima. Nel 1981 sulla Torino-Savona sono transitati 5.815.000 veicoli, vale a dire un 4,28 per cento meno del 1980 (che era già stato «sotto» dell'1,45 per cento rispetto ai dati di traffico del 1979). La giornata massima di transito è stata registrata nel mese di luglio, con 24.000 circa unità.

Fa capo alla Torino-Milano. L'azienda che gestisce l'autostrada ha chiuso in attivo il 1981 (330 milioni di lire) e un capitale proprio di 19,1 miliardi di lire è incassato per corrispettivi per pedaggio 34,2 miliardi di lire (di cui 11,2 miliardi dallo Stato in base alla legge n. 531 del 1978).

Carlo Beltrame

I 20 mila circolano ancora anche se mai falsificati

Occhio alla banconote da ventimila lire. La raccomandazione viene soprattutto ai turisti che entrano in territorio italiano e che hanno poca dimestichezza con i nostri biglietti di banca.

È noto, il pezzo da ventimila lire è uno dei più falsificati e la sua produzione, a quanto pare, non presenta eccessive difficoltà. Il risultato però è scadente. Già al tatto si rileva che la carta non ha la consistenza di quella usata dal Poligrafico Zecca dello Stato, i colori sono scialbi.

Il disegnatore-falsario ha incontrato difficoltà soprattutto per quanto riguarda la parte posteriore del biglietto dove la banca che, nella maggior parte dei casi, presenta un disegno tanto intricato da apparire quasi bianco. Tuttavia c'è qualcuno che abbocca e che lo accetta per buono.

Panda vi dà tanto, vi chiede poco.

ECONOMICI

19 Vendita alloggi

Borgaro appartamento di mq 100 più coperto 25 comfort L. 98 milioni. 599.782.

Nichelino ingresso tinello cucinino bagno cantina L. 51 minimo resto coll mutuo. Tel. 443.252.

camera cucina bagno riscaldamento centrale prezzo Lux sa vende. Telefonare 544.107.

LIBERO via Buronzo 15 ottimo ufficio abitazione piano 1° 2 camere cucina ve Lux Case Telefonare 511.134.

LIBERO via Baracca ingresso bagno L. 33 milioni 589.782.

LUNGO Po Antonelli alloggio piano 5° mq 4 camere cucina occupato, Telefonare 535.801.

grande signorile, vicinanze Parco milioni. Telefonare 531.394.

MONOCAMERA libera centrale corso Regina ampia con servizi volendo arredata forti dilazioni 489.78 488.972.

OC
zona via P. d'Acaja vendesi in stabile d'epoca alloggio prestigioso 1° piano 290 mq. Tel. ore ufficio 011

PIOSSASCO complesso Rosazza vendo alloggio bello 3 camere salone cucina 2 servizi Rubiolo Immobili 779.733.

POIRINO alloggio salone cantina 2 camere bagno giardino 53 milioni mila dilazioni. Uffp 537.421.

PRECOLLINA
vendesi alloggi prestigiosi 140-240 mq in villa in ristrutturazione. Finiture di primordine. Tel. ore ufficio 011 592.540.

PRESSI via Roma stessa casa appartamenti liberi in via di ristrutturazione salone 2/3/4 camere cucina doppi servizi per visita telefonare 512.800 -

PRIVATAMENTE libero Studio irripetibile ai biservizi box permuta.

PRIVATO vende liberi 5 camere tinello cucinino bagno mq 115 volendo box zona Servais tel.

RIVOLI Mugnè 4 camere cucina servizi giardino privato L. 160 milioni più box. Telefonare 599.782.

MONCALVO
vendo villa unifamiliare recente originale struttura su un piano: pranzo cucina 3 servizi mansarda mq Tel.

UTIP
518.987 vende Tesoriera corso Francia in stabile d'epoca salone 2 camere cucina bagno 125 milioni meno mutuo.

537.421 in con giardino tra Santena e Poirino frazione Marocchi salonone 3 biservizi box auto mutuo di in loco pomeriggio.

UTIP 537.421 vende attico corso Potenza ottime camere ingresso bagno terrazzo. Dilazioni pagamento.

UTIP 537.421 vende centralissimo via Cibrario 3 camere ingresso bagno 7 milioni 900 mila.

UTIP 537.421 vende via Michele Lessona via Romagnano 3 camere tinello cucinino bagno 58 milioni 900 mila.

VENDO corso Brescia servizi mq 66, 4° piano ascensore L. 3 trattabili. Tel. 779.516.

VIA Alvasca 4 zona S. Paolo 2-3-4 camere L. 5 milioni a camera vende Lux

mq tinello cucinino ottimamente panoramica ampio parco. Tel. So.Fi. 537.046 - 835.974.

VILLA signorile 180 mq oltre 160 mq seminterrato giardino mq posizione in bassa vendo. 535.801.

VILLA 220 mq abitabili, 150 mq seminterrato recente costruzione con giardino mq 1600 in Lombriasco trasferimento

VILLAGGIO AURORA
libero alloggio in villa nuova costruzione mq 105 di ingresso 2 camere cucina salone doppi servizi ripostiglio sottotetto cantina taverna box. Vendesi a prezzo di realizzo con possibilità dilazioni o parziale permuta. Tel. 532.130.

20 Domande

ARREDOGMA urgente funzionario alloggio uso seconda casa o piedi-a-terra fra 200 e mila mensili. 779.516.

21 Offerte affitto

A. FIDALCASE affitta Giardini Reali uso piedi-a-terra signorile; 3 camere cucina servizi, 450 mila mensili. Tel. 504.101.

A. INTERPELLACI se sei alla ricerca di alloggio. Cercheremo di risolvere il problema abbiamo alloggi stessa casa. Telefonare all'Immobiliare Lunica 752.667.

AFFITTASI zona piazza Castello in casa stabile signorile prestigioso ufficio mq 200. Esigonsi referenze. Tel.

centrali, reception, segreteria, telex, sale riunioni, magazzini, I.O.S., via Egeo 16, tel 011 55.511.

UFFICI arredati Crocetta, multilingue. Telex, recapito telefonici e postale, parcheggio. Telefonare 556.444.

24 Mobili,

A. AL mobilificio dell'usato troverete l'divano che Raspino via ria 2. 267.368.

ATTENZIONE matrimoniali mila, cucina in L. Pagnone Mobili v. Lagrange 29 (cortile).

Artigiani, ecc.

DECORAZIONI perfettissime rapidamente premiata ditta artigiana lavabile 70 mila tappezzeria compresa 120 mila infissi 15 mila. Telefonare 323.878.

36 Nautica

Fram motori scontati ricambi. M.F., via Barlatta 99, telefono 321.720 - Torino.

NAUTICAPIU' Murazzi Po 31 motore entro 6 miglia. Inizio corsi 11 maggio. Per informazioni rivolgersi in sede ore 19-21,30 il lunedì mercoledì venerdì. Tel. 878.256.

NAUTICAPIU' Murazzi Po 31. Patenti vela entro oltre 6 miglia. corsi il maggio. Per informazioni rivolgersi in ore 19/21. Telefonare 878.256.

37 Campeggio e sport

CARRELLI carrelli appendice portabarca. Acquistate in Prezzi imbattibili e garanzia di sbarua. Coarva, Stampini 16 - Torino, telefono 251.176.

Dentiera campeggio privato prezzo 585.329 -

41 Filatelia,

PRIVATO da monete di estere 711.803.

PRIVATO da privato acquista monete italiane Telefonare 711.803.

45 Ville, app., cascine per vacanze, acq.-vend.

A.A.A.A.A. 19.000.000 Casamercato 650.3805 vende in Valle Susa rustico con giardino. Sufficiente minimo anticipo.

A.A.A.A.A. 32.000.000 Casamercato 650.3805 vende nel Canavese cascina composta da 7 camere stalla fienile cantina 6500 mq di terreno. Minimo anticipo.

A. AFFARE Gubi Cotolivier vendesi ingresso soggiorno cucinotto 1 camera ripostiglio servizi e cantina tel. 011/293.501.

A. L. 6.000.000
Il Punto S.p.A. vende rustico con terreno pagamento per 5 1982. Tel.

A. RUSTICO Astigiano 40 km To 4 locali stalla fienile terreno mq 750 posizione collinare L. 25 milioni. Tel. 0141 40.505.

nuova a 42 km Torino nell'Astigiano posizione panoramica ampio fabbricato 5000 mq di terreno, L. 157 milioni. Telefonare 011 640.7152 ore ufficio.

A. VENDIAMO alloggi pronti ed in costruzione in villini signorili vista mare riscaldamento autonomo 1-2-3 vani da L. 39 milioni con mutuo e dilazioni. Tel. 011 293.301.

Il Monticello Bagnolo complesso di rustici con terreno mq 75 mila vende L. 1000 al mq. 0121 21.458.

PORTORSELLO
Il mercato dell'antiquariato di Nona nella sua unica sede di via Sestriere 81, Nona tel. 966.5534 invita appassionati, arredatori, collezionisti e commercianti a visitare le gallerie dove dopo anni di preziosa raccolta espongono su oltre 3000 mq un grande assortimento di pezzi antichi, oggetti, tappeti e quadri di varie epoche e stile. Vialungoi.

A PREZZO AFFARE
vendesi baita indipendente ristrutturata vicinanze Bagnolo Piemonte con mq. 400 terreno circostante tel. 532.130.

AD amanti vela auri pesca subacquea. Vendiamo bi-trilocali in villaggio turistico sul Mar Ionio. Ital Consorzio 532.784.

AFFARE vendesi a 13 km dal casello autostradale di Finale Ligure 6 progetti approvati per villini. Tel. 019/683.254.

AFFARONE a 10 minuti dal mare di Albenga agenzia Roma vende nuovo bilocale servizi termo autonomo da 53 milioni meno mutuo e dilazioni. Telefonare 0182 90.976.

ALBENGA Impresa vende appartamenti signorili 1-2 camere soggiorno bagno terrazzo riscaldamento metano arredare volendo arredati. Mutuo 8. Parla personale in cantiere. feriali e festivi. Telefonare 011 504.990.

ALTA VALLE SUSA OULX
località Champ Du Coin a 10 minuti dalla stazione in splendida soleggiatissima posizione impresa vende minialloggi tel. 011/592.540.

BARDONECCHIA
occasione privato vende in posizione centrale bicamere piano terreno grande terrazzo ottime rifiniture. Tel. ore ufficio 502.110.

Varazzi, di Entra Ligure, Loano, Borghetto villa mono-bimilioni da 160 milioni. Tel. 019 68.594/5.

CALABRIA a villa trivani a spiaggia, 18 più 11 milioni. 011 761.591.

CALABRIA a vende mente mono-bi-trilocali sul mare a partire da 13 milioni meno mutuo. Telefonare Torino 011 557.014, Scalea 0985 20.044, Napoli 081 201.686.

CALABRIA Cirella, Diamante Belvedere Falerna. 50 mt fronte mare appartamenti di 1-2-3 vani in costruzione prestigiosa prezzi interessanti con dilazioni, vende direttamente Costa Blu, via Carlo Alberto 35 - Torino, telefoni 011 513.020 - 542.954.

CALABRIA DIAMANTE
De Luna Finanziaria Immobiliare sul mare appartamenti mono-bi-trilocali e villa con giardino, da 18 milioni. Facilitazioni. Tel. 011 710.988 - 712.092 - 0965 81.851.

CALABRIA GRISOLIA
De Luna Finanziaria Immobiliare sul mare appartamenti mono-bi-trilocali servizi posto auto, da L. 16.250.000, Iva 2%. Telefonare 011 710.988 - 712.092 - 0965 81.851.

CALABRIA Mar Jonio villini direttamente sulla spiaggia 13 milioni 500 mila più mutuo 9 milioni. Telefonare 011 761.591.

CALABRIA S. Nicola Arcella la località più suggestiva della costa tirrenica appartamenti e villini panoramici 2-3-4 vani a 500 mt dal mare consegna primavera '83 prezzi a partire da L. 18 milioni più mutuo vende Costa Blu, via Carlo 36 Torino, 513.020 - 542.954.

Impresa Giuseppe Pignata vista mare panoramicissima e appartamenti 100 mt spiaggia Riviera dei Cedri Tirreno. Tel. 011 650.3980 - 0965 20.639.

CALABRIA Soverato, Place, Bovamarina solo 2 milioni per prenotare la tua casa vacanze arredata in villini sul mare. Consegna estate '82. Reddito garantito. Tel. Marimmet 011 556.266 - 02 806.756.

CASA COLLINARE
vicinanze Torino subito abitabile indipendente recinsta giardino orto acqua luce e strada asfaltata vendo L. 41 milioni 500 mila possibilità finanziamento. Tel. 658.235.

CASALEGNO A 011 839.8444 Barbaresco (Cn) villa 2 alloggi indipendenti 3 camere tinello cucinino servizi e salone 2 camere cucina servizi terreno mq 1600.

CASALEGNO B 011/839.8444 Camo (Cn) casa in parte rifatta 2 piani con progetto cortile terreno mq 960 35 milioni.

CASALEGNO B 011/839.8444 Castellamonte (To) porzione casa rifatta 4 camere bagno mansarda terreno mq 450 45 milioni.

CASALEGNO B 011/839.8444 Castiglione (To) casa d'epoca trifamiliare rifatta terreno 168 milioni.

CASALEGNO B 011/839.8444 Nole (To) libero nuovo soggiorno 2 camere cucinotto bagno cantina volendo box s/o posti

CASALEGNO B 011/839.8444 Asti ristrutturazione 8 piani 9 portierato 5 cantine 78 milioni.

CASALEGNO Z 011/839.8444 Pralormo (To) chalet arredato 4 camere biservizi nella terreno 450 61 milioni.

CATQ A 011 650.3805 cerca per propria clientela rustici, casette, ville, baita, terreni, ville in ogni zona. Pagabenecontanti! Aperto sabato pomeriggio.

CASAMERCATO B 650.38.05 vende rustici, cascine, casette, ville, terreni campagna montagna, mare. Vasta scelta, mutui.

CASCINA Cascco Pinerolo vicina statale 4 camere grande stalla fienili e vari porticati con terreno mq 4000 vendo 81 milioni. Telefonare 0121 21.458.

CASETTA Cuorgnè 5 camerette cantina/e terreni staccati mq 670 L. 18 più 10 milioni dilazioni. 599.642.

di campagna 5 camere stalla cantina vicino paese milioni. Tel. 0121/21.458.

CASETTE indipendenti e cascinette, vari prezzi, dimensioni e località, mutui, dilazioni, permute. Casamercato (011) 650.3805.

CUMIANA
vendo terreno agricolo mq 4000 libero L. 11 milioni. Tel. 0246 - 805.8902.

Susa vendo nuovissimo palazzina soggiorno cottura, mansarda letto, bagno, sottotetto, cantina, posto auto 38 milioni 500 più mutuo 8 milioni 500 mila. Immobili Italia 585.838.

IMPRESA vende alloggi e ville ultimate da 3-4 camere a L. 700 mila al mq con mutuo e rateazioni None viale Stazione 51, Volvera via Rossini 2 personale in cantiere anche sabato e domenica. Tel.

vende alloggi e ville ultimate da 3-4 camere a L. 700 mila al mq. con mutuo e rateazioni None via Stazione 51 via Rossini 2 personale in cantiere anche sabato e domenica. Tel. 826.867.

IPI 511.382 Liguria, appartamento 3 cucina, bagno, ripostiglio, balcone L. milioni.

Piemonte del Sole sulle piste consegna agevolazioni S.C.P. 0171 - 00 - 552.94.

OCCASIONISSIMA IL CHIOMONTE
in posizione centro paese 2 si e minialloggi ristrutturati milioni 500 tel. ore ufficio 011/597.628.

alloggi da 2 a 7 posti villaggio con propria, portierato, piscina, campi tennis, campo di e basket, posteggi circolo sale ritrovo e commerciale, albergo, collegamento pullman all'aeroporto ed al centro di Palma. Il tutto in mezzo al verde dei giardini con magnifica vista golfo, a da L. 47 Per ore pomeridiane 011 - certo sabato e

Liguria autonomo Dilazioni. .185 - 686.072.

PILA in residence completo di servizi dista a passi dagli polari prestigiosi dotati di ogni comfort Italcondominio vende 532.784.

PRATO NEVOSO
50 km. piste 25 impianti di risalita vende su 29 milioni mono-bilocali finiti 30% compromesso 70% dilazioni fino a 7 anni tel. 011/518.080.

RUSTICI di ogni tipo, vari prezzi, dimensioni e località, da ristrutturare e ristrutturati, mutuo. Casamercato 650.3805.

Langhe a con in villaggio panoramico la bocca. Dilazioni. Tel. 011/518.080 - 840.187.

SANREMO complessi dominanti mare pronta consegna a termini S.C.P. 0171 55.500 - 55.294 - 61.474.

loggi e ville con mutuo ristrutturati. Tel. 0184 64.212 - 82.536 o 011/542.013.

SANREMO libero via Matteotti angolo via Cavour 2 piano mq 110 L. 1 200 rata al mq. 0184/792.12 - 724.57.

(continua)

Manca una strategia

Incertezze per l'economia di Savona

SAVONA — L'economia savonese, dall'industria al commercio, dall'artigianato ai trasporti, al turismo all'agricoltura, vive una fase di grande incertezza. Le polemiche, i campanilismi, le contrapposizioni politiche, la mancanza di una vera, autentica azione unitaria, lasciano perplessi e suscitano apprensioni. Manca una strategia portuale (esiste solo a parole o sulla carta) che coinvolta tutta la Liguria è fonte di gravi preoccupazioni.

Qual è l'opinione del presidente dell'amministrazione provinciale di Savona, Domenico Abrate? *«Dobbiamo arrivare a formulare una strategia combinata a livello locale* — afferma — *non rifuggendo, bensì cercando relazioni con altre province limitrofe e possibilmente con altre regioni. L'accordo che oggi si va profilando tra Torino e Milano per rilanciare i poli industriali maggiori del paese, la Lombardia e il Piemonte a cooperare innanzitutto nel tessile e nell'abbigliamento, l'obiettivo di andare verso un terziario avanzato, vero motore e impulso per le attività produttive, ci deve fare meditare».*

Far meditare, su che cosa?

«Ci deve far meditare — risponde Abrate — *la campagna che soffre la Liguria, anche sulla base di scelte che hanno contribuito prima ad arrestare il processo di sviluppo della nostra economia, poi a relegarci in una posizione marginale che per il Ponente non trova riscontro in altre aree italiane, con perdita di occupazione nelle funzioni proprie della nostra terra: i servizi portuali. Le navi che si levano dalle regioni confinanti e che minacciano il ricorso a porti stranieri, debbono rappresentare qualcosa di più di una denuncia, ma la consapevolezza che questa strada non è più percorribile».*

Come vede la situazione?

«Il fatto che l'agricoltura non rappresenti nemmeno più l'Albenganese un sicuro punto di riferimento, che l'industria mostri segni di debolezza nelle imprese di medie e grandi dimensioni; che il commercio frena la sua corsa verso la polverizzazione dei negozi al dettaglio e diventa sempre più un settore rifugio, che perde pezzi importanti, sempre più impoverendosi in termini di valore aggiunto, sono sintomi evidenti — sottolinea il presidente della Provincia — *di una crisi generalizzata che da qualche anno non risparmia neppure il porto».*

Che fare, allora, per superare la crisi?

«E' — afferma Abrate — *andare al più presto ad una programmazione delle risorse territoriali e finanziarie disponibili. Si tratta di scegliere pochi, qualificati obiettivi, capaci di innescare processi di sviluppo, selezionati alla base e in grado di produrre produzione ad alto contenuto tecnologico e quindi ad alto valore aggiunto. Se ci corre l'obbligo di combattere novore volte allo sfruttamento delle limitate risorse territoriali, altrettanto giusto è incentivare quelle iniziative che concorrono concretamente alla ripresa. Si assiste, invece, a tempo, a contrasti ad ogni livello, spesso fini a se stessi, che mirano più a demolire che a esaminare in modo costruttivo idee e progetti.*

Nicolò Siri

Per l'argento è ritornato il «momento magico» Tanti oggetti preziosi in mostra ad Alessandria

Dopo una crisi durata due anni sul mercato c'è di nuovo interesse per questo metallo nobile - Una rassegna nelle splendide sale di Palazzo Cuttica come manifestazione legata alla Fiera di San Giorgio

ALESSANDRIA — *E' il momento magico per l'argento, dopo una crisi durata almeno due anni, gli argentieri italiani stanno ritrovando la gioia di rinnovato interesse del consumatore per questo tipo di oggetto. Un momento magico che, in gran parte, è merito proprio degli argentieri che nei giorni della crisi hanno pianto sulle occasioni perdute, hanno affinato la ricerca, la creatività, un modo giusto per conquistare nuovamente il mercato.*

«Si aggiunga — *afferma Brunilde* — che l'inflazione, i costi degli articoli alternativi all'argento, hanno fatto riscoprire questo metallo, è tornato ad essere un bene prezioso, pieno di cultura, di prestigio e di valore duraturo».

La gente riscopre l'argento, non poteva esserci l'occasione migliore per un'interessante manifestazione a livello nazionale, che si apre per inaugurare in Alessandria (apre sabato prossimo) stupende sale di Palazzo Cuttica, in via Parma, e che hanno ospitato, per cinque casi, mostre da Volpedo a Angelo Rizzoli), una manifestazione specializzata collegata alla ultrasecolare Fiera di S. Giorgio.

E' la «Rassegna internazionale degli argenti» *che, come fa osservare Brunilde Rivarola della Federazione italiana fabbricanti argentieri, ha saputo destare l'interesse e l'adesione di molti produttori anche se non si tratta di una mostra-mercato. Non, quindi, un momento commerciale, ma soltanto un'esposizione e certamente una vetrina aperta sul meglio della produzione argentiera italiana.*

«Il ritorno al privato è quindi la valorizzazione di certi elementi e tradizioni nel comportamento del mercato — *si fa osservare* — ha dato una nuova apertura per cui gli argenti si sono naturalmente inseriti in questo contesto e con dimensioni più ridotte e contenute, in stili meno elaborati, sono riapparsi nelle case, sulle tavole e sulle scrivanie di un pubblico di gusto».

Visitando la rassegna che sabato verrà inaugurata ad Alessandria si potrà certamente scoprire cosa si può ottenere lavorando l'argento. Ci saranno «pezzi» moderni, ad esempio lucide, e ci saranno oggetti con pietre preziose incastonate, che danno qualità, per segnare quasi un ritorno al gusto antico, classico.

Ci sarà, insomma, l'oggetto visto in funzione della casa, come pezzo di arredamento e di utilità, e ci sarà l'oggetto destinato alla persona, come un portasigarette, un accendino, un portacipria, oggetto magari legato al grosso nome della moda, ad esempio a Valentino.

«La mostra è interessante e giunge al momento giusto per l'argento — *spiega Gianfranco Zino, assessore comunale all'Annona e presidente della Fiera di S. Giorgio* —, nello stesso tempo è per noi di notevole importanza perché legata a quel processo di specializzazione sempre maggiore della S. Giorgio che andiamo facendo ormai da qualche anno. Questo ha dato risultati maggiori».

Il mondo dell'argento, specializzazione della S. Giorgio. Tutto bene. Non si scordi, però, un altro aspetto importante della manifestazione: l'importanza che l'argenteria ha nell'economia alessandrina, in città operano infatti alcune aziende di fama mondiale, con circa mezzo migliaio di addetti. «Ecco quindi — *dice Marcello Marcellini, coordinatore del Gruppo argentieri alessandrini sorto nell'Unione Industriale* — un discorso valido per l'economia della città, oltre che un momento interessante per l'argento».

«Infine — *commenta Gianluca Veronesi, consigliere comunale coordinatore del settore Cultura della Tea* — la mostra sarà anche un grosso avvenimento culturale, ed è importante poter fare cultura, anche in questo caso, contribuendo anche a rilanciare un settore economico importante quale l'argenteria».

Franco Marchiaro

Saffa, nell'81 l'utile di quasi tre miliardi

MILANO — *L'assemblea della Saffa Spa (Gruppo Invest) ha approvato il bilancio dell'esercizio 1981, chiusosi con un utile netto di L. 2.999 milioni, dopo aver destinato 7196 milioni al fondo ammortamento e 2.000 milioni al fondo imposte, ed ha deliberato la distribuzione di un dividendo di L. 220 alle azioni di risparmio e di L. 200 a quelle ordinarie (in pagamento a partire dal 17 giugno).*

Il fatturato 1981 è salito a 1.000 miliardi (+12%) ed è stato realizzato per 145 miliardi in Italia e per 855 miliardi all'estero (+29%). L'andamento dei primi quattro mesi dell'anno in corso, confermando la tendenza finale dell'esercizio precedente, ha fatto registrare risultati soddisfacenti, quali incremento del fatturato, nel corrispondente quadrimestre 1981, del 26,5%, una particolare accentuazione per l'esportazione (+40,5%).

Nel corso del 1981 la Saffa ha attuato importanti interventi nella propria struttura industriale. Tali interventi, finalizzati al mantenimento di impianti non più economicamente validi, sono consistiti nella costituzione di uno dei due stabilimenti per la produzione di cerini in Italia, nella produzione degli accendini — dei quali è prevista la commercializzazione.

Sono in corso di studio e di valutazione iniziative in grado di rilanciare l'azienda nel settore dei cerini. Gli effetti di una domanda contenuta e di una concorrenza aggressiva sono stati positivamente contrastati dall'incremento di produttività e di efficienza, dalla presenza sui mercati esteri e dalla riduzione degli oneri finanziari.

Il settore cartario (cartoncino patinato per astucci) ha rappresentato il 66% della cifra affari, ha portato il suo fatturato a 125 miliardi, incrementando la sua penetrazione all'estero. Negli altri settori i fiammiferi hanno contribuito alla formazione del fatturato per il 16%, i pannelli in legno 14%, il 2%, prodotti chimici 2%.

«Centro estero» entra la Vallée

TORINO — (r. bo.) Un nuovo socio al Centro estero delle Camere di commercio piemontesi: la Regione Valle d'Aosta. Il Consiglio direttivo dell'Ente presieduto da Enrico Salza ha accolto la richiesta della Regione. Con la Valle d'Aosta il numero dei soci è passato a quindici. Ai sei soci fondatori, tutte le Camere di commercio piemontesi, infatti, si sono aggiunti l'Unione industriale di Torino, la Federazione degli industriali piemontesi, l'Api, Torino esposizioni e cinque banche: «S. Paolo», Cassa di Risparmio di Torino, Popolare di Novara, Banco nazionale del Lavoro e Banco di Roma.

Primi contatti

Il Novarese esporterà in Senegal

NOVARA — *(l. a.)* A favore dell'economia e una sempre più presenza nel mondo, il presidente della Camera di Commercio di Novara Guglielmo Quaglio, accompagnato dal geom. Nuvolone, dell'ente, ha avuto nei giorni scorsi a Roma un incontro con il Senegal, Sangor, per verificare direttamente le possibilità esistenti per lo sviluppo dei rapporti commerciali con la Repubblica senegalese.

L'ambasciatore Sangor si è dimostrato particolarmente interessato alla produzione novarese e gli è riservato, rientrando alla fine di maggio, la prossima settimana, di proporre al suo Governo ed agli operatori del suo Paese, degli incontri per quei settori nei quali l'industria novarese è più competitiva.

Al suo rientro in Italia verrà in visita alla Camera di Commercio di Novara, dove incontrerà gli operatori della provincia.

— L'Italia ha acquistato una nuova quota di partecipazione pari a circa il 10 per cento per la costruzione del primo tratto della ferrovia transgabonese. Il consorzio Eurotrag, di cui fanno parte Astaldi, Impresit e Salini, ha vinto la gara d'appalto per il tratto Booé-Franceville, battendo concorrenti americani, inglesi, spagnoli e romeni.

Il contratto è di 1.000 miliardi di franchi.

Spumanti secchi mercato in crescita

La relazione di bilancio per il 1981 della Fornisce interessanti dati circa i consumi di spumanti nel nostro Paese nel 1981 è stata di crescita, non di grande entità, ma regolare. Nel 1977 eravamo ad un consumo di 40 milioni di bottiglie, nel 1978 siamo saliti a 41 milioni, nel 1979 a 44 milioni, nel 1980 a 64,5 milioni, nel 1981 a 65,5 milioni. Nel 1982 e nel 1983 si dovrebbe «sostare» su 66 milioni di bottiglie, per arrivare a 67 milioni nel 1984 e a 68,5 milioni nel 1985.

Se queste sono le cifre globali, fatte di una relativa stabilità, assai diverse sono le loro «componenti». Così nel 1977 gli spumanti dolci erano ancora per il 60 per cento del fatturato nazionale, nel 1981 siamo scesi al 50 per cento e al 1985 si dovrebbe ulteriormente scendere al 47 per cento. Al contrario opposto, gli spumanti secchi, che nel 1977 contavano solo per il 26 per cento delle vendite, sono saliti al 32 per cento del 1981 e dovrebbero arrivare al 35 per cento nel 1985.

In progresso anche gli spumanti prosecchi: 14 per cento delle vendite nazionali nel 1977, 18 per cento nel 1981. La quota dovrebbe restare stabile nei prossimi anni.

c. b.

Arriva il salvataggio per la flotta Lauro

ROMA — La commissione industria del Senato ha approvato un decreto-legge che estende i benefici della legge Prodi alla compagnia armatoriale di Achille Lauro. Il decreto legge, ha spiegato il relatore sen. Vettori (dc), si è reso necessario a causa delle continue interruzioni dell'attività marittima cui erano costretti i natanti della Compagnia che si trovavano nei porti stranieri, in conseguenza dello stato di sequestro imposto dai creditori esteri.

Durante la discussione del decreto-legge, che dovrebbe essere approvato dall'assemblea di palazzo Madama nella prossima settimana, il sottosegretario alla Marina Mercantile Foschi ha espresso un giudizio critico sulla legge Prodi, rivelatasi — a suo parere — insufficiente e di difficile applicazione (come è stato — è concluso — dimostra la vicenda del gruppo Lauro a cui la legge Prodi, approvata in tempo per il salvataggio delle imprese in crisi, non si è potuta applicare).

Grande festa domenica per i carabinieri (che compiono 168 anni)

Il raduno per festeggiare l'anniversario della fondazione dell'Arma - Il programma della manifestazione che coinvolgerà anche la frazione di Canove

Il Comune di Govone, importante centro rurale vallata del Tanaro, con circa 2 mila abitanti, distribuiti capoluogo e nell'industre frazione Canove, ospiterà domenica 30 maggio un raduno di Carabinieri in congedo, festeggiare il 168° anniversario della fondazione dell'Arma dei carabinieri. organizzare la manifestazione sezione locale, che raggruppa soci residenti nei Comuni Govone, Priocca, Magliaalfieri, Castagnito Canale.

sezione carabinieri in congedo Govone, era nata anno fa, e, nell'arco di 12 mesi, ha fatto passi da gigante, proprio per l'affiatamento la collaborazione che esiste tra i soci e le istituzioni private e pubbliche. La sezione ha un composto da presidente, un segretario consiglieri. questi affiancano revisori dei conti. sezione organizza manifestazioni gite sociali; presente con il gagliardetto a tutte le rappresentazioni militari, giuramenti, alle patriottiche.

Promotori raduno, ricordo del 168° anniversario fondazione dell'Arsono: il presidente della Savio Massucco; il segretario Alfre Burzio, e Piero Garro (brigadiere vigili urbani di Torino e vicepresidente dell'Ipa Torino, legato da anni, amore, questa terra), Garrone offerto alla sezione, il momento fondazione, la bandiera ufficiale.

questi tre «factotum» si affiancati: il te Sebastiano Vezza, il maresciallo Antonio Gazzera, e via via, altri volenterosi, tra i quali: Guido Alfero, Carlo Bruno, Morello, Guglielmo Carbone, Cardelli, Guido Raimondo, Giuseppe Mo.

La sezione di Govone annovera anche il anziano carabiniere in congedo dell'Albese: Francesco Veglio, premiato medaglie d'oro. nonnino compie proprio in questi giorni recentemente ha scritto, la sezione, il memoriale di guerra.

Al convegno di Govone hanno dato adesione in molti solamente le sezioni carabinieri in congedo del Piemonte, anche le varie associazioni combattentistiche e d'arma. Ecco che a fianco dei carabinieri congedo, ci saranno, con i loro gagliardetti, rappresentanze dei gruppi Ana, autieri, bersaglieri, genieri, artiglieri altre rappresentanze; saranno presenti bandiere dei Comuni con prima linea la città di Alba il gonfalone decorato medaglia d'oro per Resistenza; ci saranno i sindaci con la fascia tricolore, capeggiati primo cittadino di Govone, Catterina Rossanino; presenzieranno tantissimi politici tra i quali il sottosegretario Stato al Bilancio on. Giovanni Goria, i parlamentari della circoscrizione di ogni corrente politica, nonché schieramento autorità militari in vizio

Come ci spiega Alfredo Burzio *«il raduno Govone vuole essere momento unione e di reciproco affetto, nel ricordo quanti, in guerra ed in pace, hanno dato il meglio per la patria e per i fratelli italiani»*.

La manifestazione sarà onorata dalla musicale dei Vigili urbani Torino che terrà concerti per tutta la giornata. Alle rappresentanze militari d'arma italiane, si affiancheranno alcune delegazioni di polizia straniera (Francia, Svizzera, Germania ecc.).

Alfredo Burzio precisa il programma della manifestazione: *«Il raduno delle autorità è programmato per le 9,30 in piazza Roma, davanti al Castello; carabinieri in congedo e rappresentanze militari schiereranno invece davanti alla sezione via Boetti, in testa musicale, gagliardetti, bandiere, gonfaloni; i vari "plotoni" raggiungeranno alle 10 le autorità. In corteo, rappresentanti del militari l'intero schieramento si sposterà al Campo dei Caduti, dove cappellano militare, Giovanni Chiavarino Alba, officerà una in suffragio dei caduti. Alla funzione religiosa seguirà deposizione di d'alloro al monumento che ricorda i martiri della patria. Orazioni ufficiali discorsi prammatica completeranno le cerimonie del mattino»*.

«Farà seguito — sottolinea Alfredo Burzio — *un pranzo sociale, concerti bandistici, con degustazioni di vini locali nel pomeriggio; a sera, grigliata collettiva al castello, quale tutti invitati. sarà anche la cantoria La Bisalta di Govone, la madrina della sezione locale Angela Oddenino, vedova del colonnello dei carabinieri Maccioni, con molte mamme e vedove di guerra»*.

raduno dei carabinieri congedo di Govone sta a significare come i carabinieri legati alla storia paese. Govone in passato roccaforte di certa importanza intorno quale non solo si combatterono le principali battaglie che sconvolsero per secoli il Piemonte, fu per molti anni residenza estiva Savoia.

Era proprio castello Govone che i generali dei «regi» carabinieri ricevevano fonogrammi disposizioni sull'ordine pubblico della zione; era Govone che in periodi partivano messaggi segreti affidati a «fidate staffette»; era a Govone, che venivano discussi e glati molti avvenimenti nostra storia. La sa regnate del Piemonte il castello sino

1870; la nascita del Regno d'Italia, vendette tutta la proprietà Govone Bancaria Tedeschi di Torino.

Successivamente, il stello passò privati, che provvidero vendere le terre ai ni, formazione della piccola proprietà Nel 1893 castello ed il parco passarono in proprietà al Co Govone che vi insediò il municipio e le scuole. Oggi il castello è dichiarato, decreto agosto 1909, «monumento pregevole di arte e di storia».

«Ha fatto bene la sezione locale dei carabinieri — dicono in paese — *organizzare il raduno; in anche risalto il simbolo della libertà sulla dittatura; simbolo libero governo sulla tirannide. Quindi, il raduno di Govone vuole riproporre tutti Resistenza italiana; significare ai giovani la libertà conquista duramente raggiunta con sangue»*.

Gramaglia

Officina REVELLO
Monoblocco «Seccolor»
Serramenti in alluminio
Vetrate
Pareti divisorie per uffici
Serramenti in acciaio zincato
Controsoffittature
VACCHERIA D'ALBA - Tel. 0173-49.371

MACELLERIA - SALUMERIA RAIMONDO
Insaccati produzione propria
vendita al minuto - prezzi all'ingrosso
VIA BOVETTI 6 - GOVONE

Ristorante Europa da "Minin"
Cucina casalinga
GOVONE - VIA BOETTI - TEL.

Per il trial, la regolarità, cross
BETA, MONTESA, CAGIVA
MARCHISIO MOTO
d'Alba - Tel.
Esposizione - Vendita - Assistenza
Nuovo ed usato
Vespa 50 - Linea PXE - Ciao - Bravo - Si

VINI DEI PODERI SCANAVINO
PRODUTTORI DAL 1840
Comm. GIOVANNI SCANAVINO
- PRIOCCA D'ALBA - TEL. (0173) 616.237
PIEMONTE
L'Azienda Vitivinicola Piemontese
con la maggiore estensione di vigneti
SCANAVINO

Non è più Langa (ma nemmeno Roero) la terra del barbera

Il problema dei consorzi per valorizzare e difendere le produzioni locali - I Comuni che gravitano intorno

«*Tu ami la città. La città adesso occupata dai fascisti. Questo lo ti; il pensiero tua città occupata da loro, non dormire, e senti grande odio per loro ed una grande vergogna te stesso*».

E' un di Beppe Fenoglio, scritto pagine «23 giorni di Alba»; è in sintesi quanto si mormorava nel 1943, sulle colline delle Langhe, dove, assieme partigiani si ritirati molti carabinieri non solo delle sezioni cuneesi, ma più importanti città del Piemonte e della Liguria. Co- le truppe, anche i si al nazifascismo combatterono per la libertà. Il raduno dei carabinieri apporterà notevole movimento turistico-economico zona; servirà a conoscere il comune di Govone, anche i centri vicini di Castagnito, Priocca, Magliano Alfieri, Guarene,

L'economia di questi centri sinistra Tanaro è in prevalenza agricola, impostata sul reddito derivante dalla vigna, dai cereali, foraggi, del piemontese da carne. Sono in molti ad affermare che questi paesi, confini con provincia Asti, devono trovare una loro autonomia, una loro chiara identificazione.

La più Langa, Roero; produce la migliore barbera d'Alba doc tutto l'Albese. Perché costituire un consorzio per difendere produzioni e valorizzare, appositi marchi, i prodotti tipici locali?

Un primo esempio di collaborazione è rappresentato proprio in questi giorni dall'approvazione del piano regolatore generale intercomunale; il primo passo per future

Nell'ultimo decennio è stato in questa una continua e progressiva trasformazione, che, inizio dalla San Giuseppe Castagnito dalla Baraccone, ha dato, specialmente nella zona di pianura, lungo la statale per Asti, sembianze

sola cittadina, insediamenti edilizi ed industriali, pur mantenendo quasi intatta l'immagine un centro agricolo.

Queste immagini, così diversificate, eterogenee, fanno sì che la popolazione concili il lavoro fabbri- con le attività terziarie, con redditi non indifferenti.

Questa ha chiara identificazione in due cantine sociali: quella di Govone fondata nel che raggruppa 310 soci vignaioli, con una produzione di q.li uva e quella di Castagnito, costituita nel 1958 con soci e 9500 quintali di uva lavorata.

settembre aprirà a Castagnito sportello la Cassa di Vezza, che già da anni opera in zona. in questo triangolo agricolo-industriale sinistra Tanaro, che fa da cuneo tra l'Albese e l'Astigiano, dovrebbero trovare marchio di qualità anche altre colture: quelle cerealicole frutticole che estendono per lunghe zone sino rive del Tanaro, dove si affiancano molti generi di ortaggi e primizie.

Molto potrebbero fare in futuro i paesi di Govone, Castagnito, Priocca, Magliano Alfieri, in consorzio fra di loro, oltre piano regolatore ed alle cantine sociali.

«*E' sentito, esempio* — ci spiegano gli amministratori comunali —, *centro sportivo-ricreativo che potrebbe sorgere nella piana fra Castagnito, Magliano Alfieri, Priocca e Govone; è auspicabile la costituzione, non più 4 10 pro loco (come esistono oggi per i capoluoghi le frazioni) un solo comitato consorziale; un ente manifestazioni che coordini tutte le attività fieristiche, sportive, ricreative, culturali della zona; auspicata la creazione un'area mercatale, per modo contadini di vendere rettamente i loro prodotti, recarsi ad Alba, Asti Canale*».

Molte cose già cambiando, anche per queste terre. centri Govone, Castagnito, Magliano Alfieri, Priocca, Guarene, avranno modo far sentila loro tangibile presenza in futuro ci sarà collaborazione di tutti, partire dai sindaci sino più contadino.

raduno dei carabinieri in congedo del 30 maggio senza dubbio altro esempio di collaborazione e di fratellanza: l'apertura di un nuovo dialogo; l'inizio nuova era che intende ogni forma e di individualismo, ancora esistente in queste terre.

c. g.

CENTRO ASSISTENZA
RIPARAZIONI AUTOBOTTI
Normac
— Riparazione revisione generale autobotti sporto carburanti liquidi in genere.
— Modifiche aggiornamenti impianti trasporto distribuzione
— Revisione coperchi passo d'uomo, fondo scarico, impianti ciclo chiuso.
— Saldatura cisterne in acciaio, acc. inox, leghe leggere.
— Taratura prove di tenuta pressione.
Officina specializzata con parti ricambio originali.
CASTAGNITO d'ALBA (CN) Giuseppe Tel. 0173/613.274

Bria Pierino
COSTRUZIONI EDILI
RISTRUTTURAZIONI
RESTAURI
Tel. (0173) 86.106
Via XI Febbraio, 7 - S. ANTONIO di Magliano

FRIGORIFERI
DANIELE CLAUDIO
C. G. Marconi, 33 - Tel. 66448 - 66181
S. Antonio - MAGLIANO ALFIERI

autosalone stella
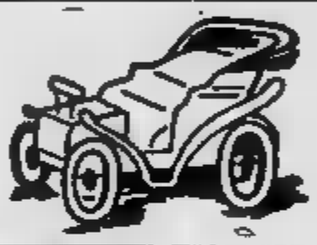
ISNARDI & C.
VETTURE SEMESTRALI - USATO CON GARANZIA
CASTAGNITO (CN) - Località Baraccone - Telef. 0173 613071

BAR - RISTORANTE
AURELIA
Locale vostra disposizione
con oltre 500 posti
CASTAGNITO Corso Asti, - Tel. (0173) 613377

pi.esse.gi...
PREFABBRICATI CIVILI E INDUSTRIALI
MEIVE
LOCALITA' ISOLONE
TELEFONO 0173/613.207-8

CANTONI & C
Montaggio ribaltabili CANTONI
C.O.M.A.
gru C.O.M.A.
Bassi VIBERTI
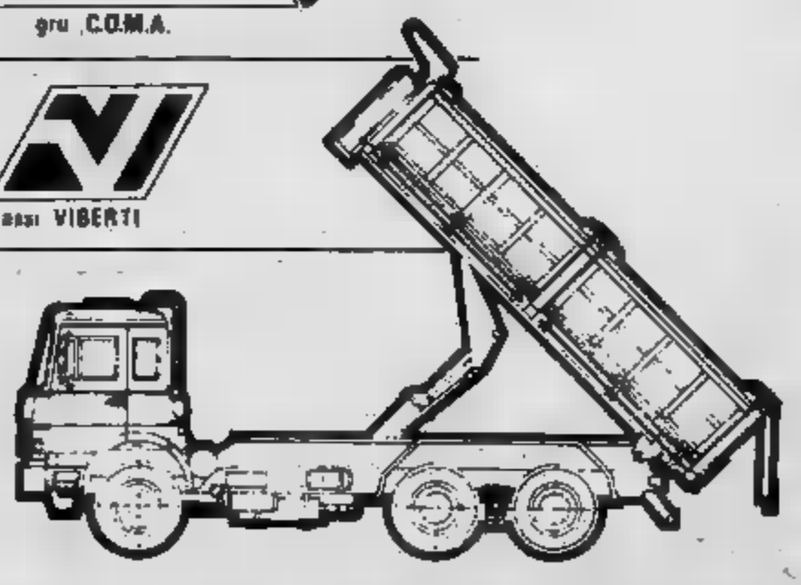
fili cordero
VIA A. DE GASPERI - CANOVE DI GOVONE (CN)
Tel. (0173) 58.189 - 58.180 - 212431

Un'opinione sulla pubblicità.

Ricorre quest'anno il centenario [illegible] nascita di Franklin D. Roosevelt. Ci sembra una giusta occasione per citare le parole che egli disse [illegible] Federazione Pubblicità d'America all'Hotel Pennsylvania il 15.6.1931, cinque anni prima di diventare Presidente degli Stati Uniti.

"Se ricominciassi la mia vita, credo che preferirei lavorare in pubblicità che in qualsiasi altra professione. Perché la pubblicità è arrivata a coprire l'intera gamma delle esigenze umane; e anche perché unisce autentica fantasia allo studio profondo della psicologia umana. Poiché porta a un gran numero di persone la conoscenza concreta di cose utili, la pubblicità è essenzialmente una forma di educazione... E' cresciuta sempre più rapidamente alla dignità di un'arte. Apre continuamente nuove strade... Il generale miglioramento delle condizioni di vita nelle civiltà moderne nell'ultimo mezzo secolo, sarebbe stato impossibile senza quella conoscenza di livelli più elevati che è diffusa dalla pubblicità".

Franklin D. Roosevelt

Grazie, signor Presidente.

assap

Associazione Agenzie Pubblicità a servizio completo

(OTIPI) - FONDATA NEL 1949 - 20122 MILANO - VIA LARGA [illegible] - TEL. 02/802086/860857 - 00144 ROMA EUR - PALAZZO CIVILTÀ DEL LAVORO - ISL

ECONOMICI

45 Ville, app., cascine per vacanze, acq.-vend.

SANREMO vendesi panoramico [illegible] elegante residence con servizi centralizzati. Per informazioni tel. 011 544.100.

SARDEGNA Cala Lupo splendido piano terra giardino in finizione piazza privato [illegible] e privato. Tel. [illegible]1.

SARDEGNA
MOLA LA MADDALENA
impresa costruttrice vende direttamente prestigiosi appartamenti in residence sul mare prospicienti porto. Rimessaggio coperto auto e barca. Telefonare 011 446.585 - 446.082.

SARDEGNA
PORTO CODA CAVALLO
18 km da Olbia in complesso turistico residenziale autonomo, vendonsi appartamenti sul mare accuratamente rifiniti, immersi nella splendida natura del capo omonimo. Ciet Piemonte S.p.A. este telefono 011 447.1277 cantiere telefono 0784 834.006.

SARDEGNA
SAN TEODORO
a 10 km da Olbia in splendida posizione fronte spiaggia Impresa prenota villette unifamiliari ampio terrazzo fantastico panorama Tavolara e Molara. Consegna [illegible] '83 ore ufficio 011/502.110.

SARDEGNA villaggio Sole Ruju La Terrazza su Pottoroltondo a sulla Costa Smeralda 700 mila [illegible] mutuo piscina tennis market centro servizi posti barca vendita dirette S.C.F. 0171 - 566.00 - 552.94 - 614.74.

SICA Il vende monolocale, bilocali, trilocali nuovi acquisto da Impresa. [illegible] - 0847.

[illegible] AT 0141 55.675 vende Castiglione Tinella Langhe zona del Moscato bella casa rurale anche bitemiliare (divisibile in 2 appartamenti indipendenti) parzialmente a signorilmente rifatta 12 vani 2 bagni terreno circostante L. 102 milioni 900 mila.

UTIP AT 0141 55.675 vende Serravalle centro paese bella casa indipendente terreno adiacente di circa 2500 mq 4 camere famiglie portico stalla abitabile subito L. 50 milioni 900 mila.

UTIP (At) 0141 55.675 vende Revigliasco (At) comoda posse rustico 2 piani 4 camere parte indipendente cintato, ca. 1500 mq terreno circostante, frutteto, L. 16.000.000.

VALLE d'Aosta Brusson rustico con mq 33000 di terreno L. 35 milioni, Perloz rustico 65 mq con cantina cortile L. 14 milioni, Issogne rustico mq 170 indipendente ottimo stato con giardino L. 45 milioni, Montjovet monolocale arredato in rustico L. 25 milioni. Tel. «Principalità transazioni immobiliari» 0166 61[illegible]

[illegible] Mondovì (Benevagienna) Pastorini vende alloggi 2, 3, 4 vani dilazioni. Tel. 0174 532.60 - 019 745.454. Personale sul posto anche festivi).

VILLADOSSOLA Edelweiss, Gravere Susa, Impresa vende in palazzina monocamere (ingegnate ingresso, bagno, soggiorno letto cucinino, balcone, da mq. 31 in su a partire da L. 31 milioni, box singoli da L. 5 milioni, pagamenti 60% consegna chiavi, 40% mutuo. In loco tutti i giorni e festivi. Tel. 0122 31.585.

VILLANOVA d'Asti vendesi villa da finire mq. 250 più garage posizione eccezionale terreno mq. 5000 tel. 582.214 ore ufficio.

5.000.000 contanti mutuo e comode rateazioni mensili da 1 a 10 anni nello splendore della Punta Sardegna Palau Sassari di fronte all'arcipelago della Maddalena vendesi villette e appartamenti a partire da L. 40 milioni ottimo reddito. Immobiliare Maddaloni, telefoni 011 565.413 - 547.950.

46 Ville, app., camere per vacanze, affitto

CALABRIA Mari Jonio e Tirreno affittansi appartamenti arredati comodi spiaggia mesi [illegible]. Tel. 011 781.591.

47 Alberghi, pe[illegible]

ALASSIO soggiorno Piazzardi terrazza sul mare cucina casalinga 14 mila lunghi periodi. [illegible] 42.283 - 970.495.

BORDIGHETTO Santo Spirito Hotel Saint Tropez fronte mare conduzione familiare. Prezzi modici. Tel. 0182 970.237.

SOGGIORNO per anziani collina torinese elegante salubre familiare con assistenza medica ed infermieristica. Tel. 011 / 881.0204 - 881.0391.

49 Informazioni

ALLA Sfinge Investigazione controllo infedeltà rimorsi ovunque. Via Bruno Buozzi 5 angolo via Roma, tel. 534.815.

HOLMES Investigazioni [illegible] indagini documentate. Via Meucci 2 angolo piazza Solferino. Telefono 532.428 - 534.686.

INFORMITALIA Informazioni commerciali private, indagini controlli infedeltà. Corso Vittorio Emanuele 107, tel. 511.024 - 538.682.

INFORMONDIAL investiga controlla previene accerta con indagini accurate. Via San Francesco da Paola 40, tel. 531.181.

51 Occasioni

CENTRO segreterie telefoniche garanzie serietà pronta consegna via Cernaia 18 4° piano Torino. Telefonare 540.560.

CONFEZIONI uomo donna primavera estate 82, tutte le taglie 40-60, prezzi offerta. Filippo c.so G. Cesare 75 To, tel. 852.597.

52 Varie

A.A.A.A. GIOIELLERIA compra [illegible] argento monete gioielli: prezzi massimi. [illegible] Pescheria 161 angolo Villarbasse. Tel. 534.832.

A.A. ACQUISTO argento oro preziosi monete valutazione massima per contanti. Via Rimondo 47, tel. 606.0561 ore negozio.

A.A. [illegible]0 alloggi cantine offerte acquisto mobili 800 primi 900 e suppellettili. Servizio anche festivo. Telefonare 280.196.

A.A. SCOMBERO alloggi acquisto mobili 800 quadri tappeti bronzi soprammobili oggetti vari. Perrie, tel. 578.241.

AFFETTI [illegible] scienze parapsicologiche consulente Xilverius radiestesia chirologia. Tel. 447.2771.

CARTOMANTE medianica radioestesista risolve fortuna leva contrarietà riunisce a persone amate sarà. Tel. 309.7734.

DA Nino compravendita mobili usati in stile e moderni, rilievi stock fallimentari. Via Cirio 2, telefono 232.417.

[illegible] a Torino. Vastissimo assortimento porcellane direttamente dalla fabbrica. Forno cottura. Dema str. Mongrano 29, tel. 697.844.

MACCHINE per scrivere calcolatrici nuove e d'occasione con garanzia. Noleggi e riparazioni. Via Cavour 6, tel. 540.878.

MAGA aiuta amore lavoro fortuna interessi sofferenze successo vincita al gioco. Tel. 535.301 - 775.606 via Mongrando 43.

MAGA «Circe» veggente cartomante radiestesia consiglia risolve problemi d'amore vi farà tornare la persona amata talismani e pentacoli protettivi. Tel. 695.8773 solo donne, via Muratori 13 Torino.

Il gregge di Godard

Colloquio con il regista che nel '68 [illegible] batté contro il Festival [illegible] che ora ha presentato «Passion» con tanti divi

[illegible] INVIATO SPECIALE

CANNES — C'è [illegible] a Jean Luc Godard come all'energumeno [illegible] aggrappava [illegible] velario del Festival nel '68 per impedire [illegible] proiezioni [illegible] provocare la sospensione. Oppure c'è chi lo ricorda [illegible] occasione della sua rentrée pubblica di due anni [illegible] *Sauve qui peut (la vie)*, fatto timido [illegible] delusioni e dagli anni, prestarsi docile [illegible] banale alle interviste d'uso.

Ma ieri, per la prima di *Passion*, Cannes [illegible] ritrovato un uomo calmo e distacca[illegible] che non crede più nelle esercitazioni [illegible] laboratorio [illegible] pretende i grossi [illegible] per il lancio internazionale (salvo poi dimenticarsene [illegible] peso specifico in parti scontro[illegible] massimo). Più grasso d'un tempo, [illegible] concede un relax paragonandosi per prima [illegible] a un [illegible] pastore.

«*I montoni* — passa a spiegare la metafora — *sono gli attori e i tecnici* [illegible] *"Passion"* che nella grande maggioranza furono [illegible] *punto durante la lavorazione* [illegible] *abbandonare il gregge:* [illegible] *sperduti, non intuivano* [illegible] *andati* [illegible] *finire. Pensavano per fortuna* [illegible] *buoni pastori, il produttore* [illegible] *e* [illegible] *distributore Stretski,* [illegible] *rimetterli* [illegible] *giusto. Tuttavia toccava* [illegible] *me* [illegible] *definitiva radunare il gregge abbaiando e minacciando*».

Le prime indiscrezioni e [illegible] prime visioni del film confermano che molto dipende dal [illegible] dipinti celebri i quali [illegible] rivivere nella finzione [illegible] film nel [illegible] per [illegible] i controversi cammini dell'invenzione.

«*Per* [illegible] *in un'opera tutto* [illegible] *la* [illegible] *edesima importanza, in "Passion" si vedono i quadri della sto*[illegible] *dell'arte, si colgono gli atteggiamenti d'una figurante che fa la cameriera, si seguono le vedettes pie*[illegible] *ne* [illegible] *fascino. Insomma certi film hanno bisogno di sconosciuti, altri di star*».

ISABELLE HUPPERT PROTAGON[illegible] DI «PASSION»

Che cosa [illegible]gnifica per un Godard che in dieci anni [illegible] e [illegible] dal suo laboratorio di ricerche audiovisuali, [illegible] un film con Michel Piccoli e Isabelle Huppert, [illegible] Schygulla e Jerzy Radziwilowicz?

«*Le vedettes non sono diventate celebri* [illegible] *niente: è bello lavorare* [illegible] *persone di talento.* [illegible] *cerco quello* [illegible] [illegible] *d'incognito* [illegible] *loro perso*[illegible] [illegible] [illegible] *particolare* [illegible] *ginità. Mi piace* [illegible] *le vedettes in pericolo perché* [illegible] *fuori i meccani*[illegible] [illegible] *difesa istintivi*».

Inutile dire [illegible] Godard dell'estrema [illegible] [illegible] comprensione, si rischierebbe [illegible] trovarselo davanti agarbato [illegible] più [illegible] meno [illegible] all'epoca della contestazione generale: «*Sempre questa mania* [illegible] *capire tutto... Bisogna abbandonarsi, non fare troppi drammi. Parlo anche per* [illegible] [illegible] *ho tendenza a fare il martire*».

In questo senso il personaggio di [illegible] Huppert — sindacalista durissima che le stesse colleghe vogliono licenziata sotto minaccia di sciopero — ricorda il vittimismo di Godard. In *Passion* egli ri[illegible] [illegible] immutato pessi[illegible] [illegible] via d'uscita dalle miserie quotidiane: si arrischia a comprende[illegible] le ragioni [illegible] padrone di fabbrica che si [illegible] [illegible] indulgente, le ragioni di [illegible] moglie [illegible] dal piacere di rompere [illegible] tran-tran, le ragioni [illegible] regi[illegible] in crisi di comunicatività. Ma [illegible] [illegible] visto — [illegible] [illegible] riesce di essere bonario.

I suoi personaggi si esprimono più [illegible] spintoni che [illegible] parole, s'impegolano in questioni [illegible] finite prima di cominciare. Allora ricorre scoraggiato alla fantasia e, se una ragazza rifiuta nella finzione di salire in automobile, la [illegible] [illegible] replicherà: «*Non è* [illegible] [illegible] *china, è un tappeto volan*[illegible] [illegible], [illegible] *princesse...*».

Piero Perona

Si pensa al futuro

DAL NOSTRO INVIATO SPECIALE

CANNES — [illegible] *caduta d'interesse nelle ultime* [illegible] [illegible] [illegible] *Festival. Il viavai sulla Croisette è del tutto normale, nei ristoranti non si battaglia più per la sopravvivenza. L'abnorme afflusso di visitatori che in Francia approfittano del «ponte» dell'Ascensione si è dissolto al vento che soffia impietoso dalle colline. Forse anche tredici giorni al posto di quindici sono troppi per una manifestazione che comporta ricerche sfibranti per allestire il programma e spese incresciose per seguirlo.*

Di conseguenza l'attaché general Michel Bonnet apre la campagna promozionale per il nuovo palais che prende a poco a poco corpo nella zona del vecchio porto e che dall'83 ospiterà secondo modalità diverse il mondo del cinema. L'incontro con Bonnet si apre con un riassunto delle solite cifre: 10 mila i «professionnels» dello spettacolo accreditati per stipulare affari di ogni genere, 1800 i giornalisti con l'aggiunta dei tecnici per radio e tv, 25-30 mila la popolazione fluttuante [illegible] *all'ambiente festival per almeno metà della durata, infine necessità di passare in una sede che riunisca il Festival (nato con intenti culturali o quanto meno spettacolari) al marché (nato con intenti commerciali o quanto meno pubblicitari).*

«La novità 1983 — precisa Bonnet — sarà la concentra[illegible] di festival e [illegible] in un solo palais con una sala da 2500 [illegible] in luogo [illegible] [illegible] tuali 1499. Cercheremo di radunare in una mélange le diverse componenti del mondo del cinema, battendoci senza timidezze per ottenere contributi dallo Stato o interventi di mecenati. Il marché sarà un complesso di servizi a basso prezzo con i costi dell'83 maggiorati della sola inflazione e una superficie in più del 30-40% concessa gratuitamente a chi spenderà i soliti, modesti [illegible] [illegible] per proiettare o vedere i suoi e gli altri film».

Con queste affermazioni il lato commerciale di Cannes supera la crisi provocata dagl'indipendenti americani i quali nell'80 crearono il Los Angeles Festival per combinare affari [illegible] [illegible] [illegible] [illegible] *appuntamento sulla Costa Azzurra. Difatti in undici locali e in tre studi si è potuta vedere una media di 44 film al giorno. Eravamo a un passo dalla Fiera, con le sue occasioni di disordine e di illecito. Sono stati rinfacciati a Bonnet i 26 borseggi o furti registrati in una notte* [illegible] *un unico albergo,* [illegible] [illegible] [illegible] *ipotesi* [illegible] *ingorghi e fastidi per l'83 quando il centro di Cannes muterà volto e posizione: Bonnet ha replicato con calma che all'interno del palais si è verificato un furto il giorno d'esordio* [illegible] [illegible] *non è* [illegible] *un collegamento* [illegible] *mare da una punta all'altra della Croisette. Con immaginazione non convenzionale ha lasciato intendere il lavorio d'una sorta di talpa che sta strappando al sottosuolo 3 mila nuovi posti per il parcheggio di cui 2 mila sotto il nuovo palais.*

Meno indovinata, a 24 ore dalla chiusura quando la stanchezza dilaga, la collocazione dell'unico kolossal di quest'edizione. E' in programma per stasera Cecilia *del cubano Humberto Solas, che da quindici anni descrive con sensibilità la situazione della donna nell'isola caraibica prima e dopo la rivoluzione del '61: dura 2 ore e 39 minuti, comporta* [illegible] *riassestamento* [illegible] *programma quotidiano.*

Eppure Solas, [illegible] *di* [illegible] *promette di farsi* [illegible] *nell'analisi d'una bella mulatta che,* [illegible] *metà Ottocento, pretende d'introdursi a parità di diritti nella società aristocratica dei bianchi i quali non hanno tuttora rinunciato alla schiavitù e al privilegio. Solas parla di isolamento, di condanna crudele e azzarda un paragone con noi italiani: naturalmente con il neorealismo e con Umberto D. di Zavattini e De Sica.*

p. per.

L'addio a Brel

DAL NOSTRO INVIATO SPECIALE

CANNES — *L'applauso più appassionato risuona al termine di una proiezione fuori concorso: il Brel che* [illegible] *Rostif ha dedicato* [illegible] *scomparso cantautore di* [illegible] *belga e cultura francese.*

Rostif non affronta l'argomento [illegible] *logica* [illegible] *secondo attesa.* [illegible] *nel* [illegible] *compito* [illegible] [illegible] *contrappuntare la esibizione di Jacques Brel* [illegible] [illegible] [illegible] *medesimo stile lirico* [illegible] *impressionistico.* [illegible] *fulminei «flash» gl'interventi del regista,* [illegible] [illegible] *citazioni che magari lo spettatore annota inconsapevolmente nella propria memoria, perché se Brel rallentasse l'esposizione, ne uscirebbe l'ennesimo elogio funebre.*

Invece i cinegiornali con Marilyn [illegible] *che fa la* [illegible] *all'ombra austera di Arthur Miller e con Charles De Gaulle che chiama i francesi «Mon vieux peuple» servono a chiarire l'epoca mediocre del secondo dopoguerra che vide giganteggiare il cantautore belga. Per di più i* [illegible] *riferimenti* [illegible] *terra natia sono doppiati dai meravigliosi documentari di Henri Stork,* [illegible] [illegible] [illegible] *purtroppo le storie del cinema non contemplano.*

Una toccante ripresa di funerali, con il carro imponente e un seguito esiguo [illegible] *rispecchiati all'inverso* [illegible] *acque tremolanti di un canale, ha ammutolito la* [illegible] *venuta per fare festa all'amico* [illegible] *se n'era andato. I mulini a vento, le dighe superbe, le mascherate carnevalesche passavano senza sbavature dalle immagini di Stork* [illegible] *primi piani di Brel. Infine l'addio con una limpida esecuzione di* Ne me quitte pas.

A Torino un festival di cinema giovane

TORINO — Il primo «Festival internazionale cinema giovani Torino» si svolgerà dal 25 settembre al 3 ottobre 1982. Due manifestazioni si annunciano particolarmente significative: un incontro-confronto tra le principali scuole di cinema ed un convegno-dibattito sul «Festival cinematografici europei per il cinema europeo».

Sono stati invitati a Torino, con una rappresentanza dei loro studenti ed un'ampia rassegna dei loro film di diploma, le scuole di cinema che si confronteranno con il cinema d'oggi dei giovani e sui giovani, e perranno le basi per quello che potrà essere il cinema di domani. Quanto ai festival cinematografici europei, un incontro tra i direttori sul tema «Dove va il cinema europeo» potrà fornire utili indicazioni sia sulla produzione cinematografica futura sia sul futuro assetto dei festival in Europa.

Il primo «Festival internazionale cinema giovani Torino» si propone inoltre di presentare la migliore produzione cinematografica contemporanea sui giovani, sui loro problemi, sul loro modo di vivere e di pensare; ed una selezione delle più significative tra le «opere prime» alla presenza dei loro autori.

Fumetti al cinema o cinema a fumetti

Una divertente mostra torinese sul revival dell'avventura

ATTORI DI «ALIEN» E IL BOZZETTO DI

CONAN AL CINEMA E NEL DI FRANK FRAZETTA

TORINO — Voraciassima e tempestiva, l'industria mass-media e ricicla i eroi preciandone caratteristiche e mutandone il linguaggio. Oggi cinema, ripresa con fatica la posizione privilegio nel mondo dello spettacolo, permette più di rischiare (almeno a livello miliardario, un mercato intercontinentale). il produttore si espone che supefilone per un kolossal che si rispetti, i milioni di dollari, si guarderà d'intorno per appoggiarsi a chi gli dia una certa sicurezza.

filone d'avventura hollywoodiano per esempio è chiaro che lo sguardo d'un regista negli Anni Trenta-Quaranta era intriso delle letteratura d'evasione, caro ricordo dell'infanzia: un Tarzan uscito torrenziale Edgar Burroughs, capitano Achab Moby suggeriti dalla prosa Melville, Robin e la Primula Rossa dalla tradizione orale e scritta.

Il regista Settanta-Ottanta, quando gira film catalogabile ricordo d'infanzia, riprende in fumetti e sogna con i suoi figli-spettatori più che attraverso gli eroi d'un tempo: Flash Raymond, Tarzan Foster, il primo Conan Barry. Allora a questo punto la memoria originerà un duplice influsso, diretto e indiretto.

Eroi Superman o l'uomo-ragno, privi psicologia remota origine mitica, si trasferiscono pari pari dalla tavola illustrata allo schermo illuminato. Il regista adotta un linguaggio piano e soffre limitazioni apportate alla del mezzo cinematografico, di per sé più potente fumetto. Ma è soprattutto un tecnico, esecutore e allora i muscoli da culturista di Schwarzenegger in Conan le prorompenti figure di Frank Frazetta, tanto di guadagnato il regista Milius, il quale diverrà condo la critica «intelligente» per le e secondo il bordero «intelligente» per il camaleontismo.

della memoria si ha quando la tipolofumetto originale si rintraccia soprattutto nel torno o scenografia cinematografica. I mostri alla *Alien* escono solo in parte dalla tortuosa immaginazione di Moebius, le giungle e i sotterranei de *I predatori dell'arca perduta* vengono da *Rip Kirby* e dal *Principe Valiant*. piede la cultura iconografica, il trionfo mera immagine.

Queste e considerazioni si fanno visitando nella libreria Sevagram la piccola mostra «*Cinema e avventura*», vedono pezzi rari, tavola domenicale di Hal Foster per il '37 tavola di Sagensdorf per il Popeye del '71. Soprattutto si vede questi rapporti tra fumetto scorrano nei due sensi: le vignette penzate inquadrature cinematografiche, i momenti concitati valgono quenza vera e propria.

prova d'autore Hugo Pratt un eventuale Zorro questa tendenza: il cavaliere scherato è fiero, ugualmente influenzato dallo Zorro muto Douglas Fairbanks e Zorro di Tyrone Power.

Dizionarietto

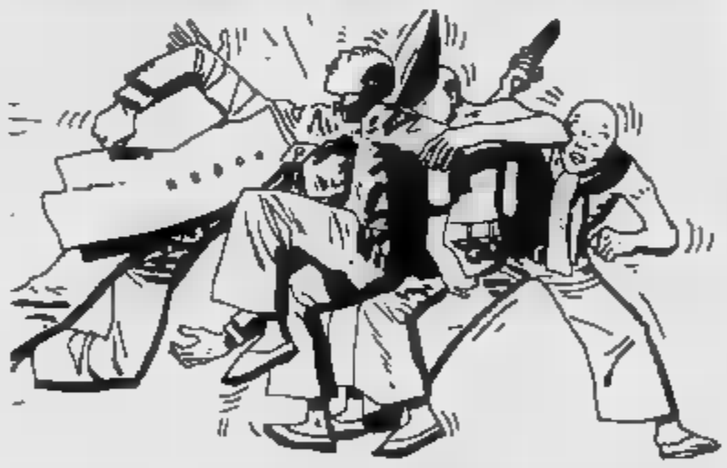

Balloon: *il «fumetto» che circonda parole pronunciate dai personaggi.*

Barks, Carl: *il famoso disegnatore personaggio di* Paperino.

Cartoonist: *disegnatore fumetti.*

Crepax, Guido: *autore italiano (*Valentina, Neutron, Storia di O, nuelle, Justine*).*

Foster, *disegnatore americano degli 40 (*Tarzan, Principe Valiant*).*

Frazetta, Frank: *cartellonista americano. Negli Anni disegnò fumetti (*L'Indiano Bianco, Capi- Comet, Rogers*).*

Marvel: *americano che pubblica* I Fantastici Quattro e L'Uomo gno.

Originale: *disegno eseguito direttamente dall'autore.*

Pagina: *fume che, riprodotto, occuperà un'intera pagina.*

Hugo: *autore italiano (*Corto Maltese, Ernie Pike, *vari personaggi storico-avventurosi).*

Raymond, Alex: *autore americano degli Anni 30 e (*Flash Gordon, Jim della Giungla, Rip Kirby*).*

Rubino, Antonio: *illustratore italiano degli Anni 30. Collaborò con fumetti al «Corriere Piccoli».*

Smith, Barry: *disegnatore inglese degli Anni 60. In America disegnò i primi episodi Conan.*

fumetto, normalmente di tre riquadri, che compare quotidianamente giornali americani. Le strisce pubnei giorni feriali in bianco nero.

Tavola: *fumetto, composto normalmente tre o quattro strisce, che viene pubblicato nell'edizione domenicale dei giornali americani. Le tavole domenicali sono a colori.*

Tofano, Sergio: *attore e disegnatore italiano, autore personaggio del* Signor Bonaventura.

Disegni come quadri d'autore

Le quotazioni dei disegnatori celebri: da Paperino al Principe Valentino

TORINO — *Da una decina d'anni diffondendo una nuova forma collezionismo, che come oggetto della sua ricerca gli «originali» fumetti, dove «originale» si intende il bozzetto china che, nella normale procedura editoriale, viene riprodotto a stampa per dare gli «albi» «giornalini» in edicola.*

L'interesse per «originali» è sorto America negli Anni 60, quando alcune grosse Università si messe raccogliere testimonianze delle arti «popolari» «massa»: fumetti, musica di consumo, romanzi fantascienza, manifesti pubblicitari, imballaggi e così via. La richiesta da parte istituti universitari provvisti di adeguati stanziamenti ha portato alla luce molto materiale che credeva disperso, creata una sor- «Borsa del Fumetto Originale», con prezzi di tutto rispetto.

E' tipo di collezionismo che sta metà tra l'antiquariato e grafica d'arte: gli «originali» hanno certo pregio artistico che potrebbe accomunarli alle stampe e ai disegni d'autore, e inoltre hanno il valore affettivo di reperti testimonianze po' segreti. Come manoscritto di romanzo o di una novella, così ogni disegno in tracce dei ripensamenti dell'autore: stata cancellata figura, è stata corretta una parola, ma l'unico a saperlo, le migliaia perso- che hanno letto il fumetto,

TAVOLA

è il proprietario dell'originale stesso.

Degli Uniti, la moda di collezionare originali pas- in Italia: in occasione periodiche «Mostre Fumetto», quella Lucca, relativamente facile trovare buon materiale ameri- già una decina d'anni fa. Nelle preferenze dei collezionisti predomina la storia d'avventura disegnata con stile realistico: Foster, Raymond. Tra il fumetto caricaturale viene ricercato soprattutto Tra au- più recenti, di cui disponibile molto materiale, più apprezzato è Frazetta, e dopo viene Barry Smith.

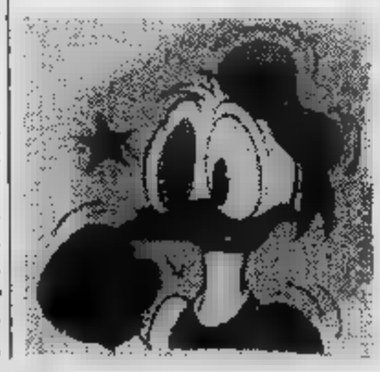

tavola di Flash Gordon disegnata da Raymond può valere anche cinque o sei mi- di lire presenta una buona scelta personaggi principali, mentre con un miliончino in meno ci si può procurare una tavola Principe Valiant o di Tarzan: tutto materiale degli Anni 30.

Quattrocentomila lire «strisce» di Frazetta, mezzo milione pagine Barks. Duecentomila, trecentomila le pagine Barry Smith; centomila, centocinquantamila bella pagina della Marvel di una decina d'anni fa.

Per gli autori italiani, la palma spetta a Rubino Tofano, hanno quotazioni sul mezzo milione; ricercato Carto di Pratt, che come quotazioni è alla pari con la Valentina di Crepax: trecentomila lire.

Con prezzi questi, le grosse collezioni private piuttosto rare. Le più preziose sono all'Università di Syracuse, che possiede, ad esempio, gran parte dei Flash Gordon delle prime annate.

Raro anche il materiale Disney, gelosamente confinato negli archivi madre. Quando, dopo aver disegnato per vent'anni il personaggio di Paperino, Carl Barks andò in pensione, si mise a dipingere quadri a olio che riproducevano più note copertine dei vecchi albi Walt Disney. eseguì venti- che vennero immediatamente acquistati da collezionisti danarosi, a prezzi pittore affermato: due milioni di lire in

qualche giungere a Barks lettera legali Disney: personaggio Paperino era proprietà degli Studi Disney, e nessuno, neppure Barks, poteva riprodurlo in proprio. Barks rimase nell'imbarazzo per qualche infine trovò una scappatoia: dipingere quadri Paperino, Zio Paperone e Qui, Quo, Qua, ma li firmò Disney».

Il teatro recitato e creato da ragazzi

Successo dell'iniziativa

TORINO — Il Teatro [illegible] l'Angolo da diversi anni impegnato in spettacoli per ragazzi, [illegible] quest'anno [illegible] stagione cittadina con una manifestazione [illegible] «Il Teatro [illegible] ragazzi». Partita il [illegible] aprile [illegible] palcoscenico [illegible] Teatro Araldo, [illegible] gna ha visto sfilare [illegible] 19 gruppi di bambini che hanno presentato lavori [illegible] loro [illegible] posti, organizzati e recitati.

La novità consiste appunto in questo, [illegible] nel fatto che [illegible] spettacoli [illegible] erano destinati solo ai ragazzi, ma fatti e vissuti [illegible] loro.

Per i [illegible] partecipanti, questo [illegible] il primo approccio [illegible] con il teatro visto [illegible] con i suoi problemi tecnici ed essenziali: le luci, le scene, il palcoscenico, il contatto [illegible] pubblico, [illegible] carattere [illegible] protagonisti e l'impronta dei vari insegnanti [illegible] portato i lavori [illegible] tendenze molto [illegible] loro, [illegible] rappresentazione puntuale [illegible] precisa di un testo, alla [illegible] spontaneità [illegible] tiva.

Solo due scuole [illegible] chiesto la cooperazione di due gruppi teatrali, la [illegible] elementare [illegible] che ha lavorato [illegible] la Cooperativa [illegible] Svolta» e [illegible] scuola elementare Salgari [illegible] dell'Angolo».

Articolata in due serie di rappresentazioni, una al mattino per i coetanei [illegible] una alla sera [illegible] presenza [illegible] genitori e amici, la manifestazione non [illegible] avuto [illegible] intento selettivo, [illegible] solo quello di fornire un campione del lavoro che [illegible] poco [illegible] poco va estendendosi [illegible] scolastico [illegible] di [illegible] possibilità [illegible] questi di confrontarsi e di divulgare le rispettive esperienze.

La manifestazione si [illegible] chiusa [illegible] un dibattito riassuntivo [illegible] e sulle [illegible] francesi e svizzere in questo campo, che ha fatto il punto della [illegible] torinese [illegible] questo [illegible] settore. I bambini quindi, [illegible] più [illegible] plici fruitori [illegible] diretti protagonisti, hanno potuto verificare l'importanza [illegible] un anno [illegible] lavoro diverso e didatticamente valido.

[illegible] Consiglio [illegible] Circoscrizione [illegible] quartiere [illegible] Paolo e dal [illegible] dipartimento [illegible] Città di Torino, [illegible] proposta [illegible] «Teatro dell'Angolo», [illegible] ha avuto in Graziano [illegible] e Chiara Alpestre i maggiori organizzatori tecnici. [illegible] conclusa nel divertimento [illegible] piccoli interpreti (mai sazi di applausi [illegible] con un primo bilancio positivo [illegible] di questa attività in [illegible] aumento [illegible] interesse.

Tiziana Longo

TORINO — *Al Teatro Agnelli la compagnia «Erba Ragazzi» ha presentato il nuovo spettacolo* Chi è di scena, *realizzato in collaborazione [illegible] gli istituti [illegible] della Circoscrizione Mirafiori Nord.*

Dopo aver presentato nei mesi di novembre e dicembre L'a[illegible] del teatro, *attori e regista hanno avuto una serie [illegible] incontri con i ragazzi e gli insegnanti. Incontri che [illegible] lo scopo [illegible] sollecitare i ragazzi [illegible] a elaborare dei materiali per [illegible] spettacolo.* Chi è di scena? *infatti è stato presentato [illegible] questi giorni ed [illegible] spettacolo nato proprio da questa collaborazione.*

I ragazzi della scuole elementari e media inferiori «Donini», «Mazzarello», «Ghirotti», «Fenoglio», «Disney», «Neru[illegible] hanno presentato essi stessi sul palcoscenico del [illegible] Agnelli scenette, [illegible] mimiche, canzoni sceneggiate alternandosi con gli [illegible] compagnia. I quali invece hanno realizzato numerosi brani di teatro, ispirato alle caratteristi[illegible] privilegiate dai ragazzi: l'assurdità delle situazioni e [illegible] fantasia. Si [illegible] mescolati [illegible] brani [illegible] ragazzi, brani di autori come Goldoni e Lorca, Campanile e Jonesco, Tardieu e Shakespeare, in una miscellanea vivace e stimolante.

Protagonisti quindi Chi è di scena? *sono stati i ragazzi, accanto agli [illegible] Maria Luisa Abate, Giorgio Cappa, Mario Priore, Daniela Stanga, Margherita Trezzi e alla danzatrice Anita Cedroni. Lo spettacolo, curato dal regista Massimo Scaglione, [illegible] Mesturino e dagli [illegible] Brusa, [illegible] Droetto, Vittoria Lottero e Santo Versace, sarà ora presentato al Teatro Erba ed in Regione.*

Successo dei concerti a Chieri

CHIERI — *L'assessorato per [illegible] cultura [illegible] Comune di Chieri ha deciso quest'anno di fare, per la musica, [illegible] migliore. [illegible] concerti accostati insieme a ca[illegible] come [illegible] capita nei [illegible] non di rado anche [illegible] grandi città, ma una rassegna [illegible] intelligente, [illegible] centrata intorno ad un tema e soprattutto frequentata solo da [illegible] cutori di [illegible] valore. Per ottenere questi [illegible] mendevolissimi risultati [illegible] ha fatto semplicemente la cosa più [illegible] mondo, si [illegible] cioè nelle mani [illegible] due esperti musicologi quali sono Alberto Basso e Gianfranco Vinay.*

[illegible] può infatti vantare la presenza dei solisti dell'orchestra della Rai di Torino, il celebre duo pianistico formato [illegible] Gino Gorini e Eugenio Bagnoli, [illegible] Quartetto di Torino, il duo del soprano Alide Salvetta e del pianista Antonio Ballista [illegible] l'orchestra sinfonica della Rai [illegible] la [illegible] di Giuseppe Sinopoli.

L'altra sera siamo an[illegible] [illegible] ascoltare [illegible] [illegible] certo del Quartetto di Torino, quello composto [illegible] pianista [illegible] Giarbella, dal violinista Alfonso Mosesti, dal violista Carlo Pozzi [illegible] dal violoncellista [illegible] Brancaleon. Si tratta, [illegible] abbinamento [illegible] avuto [illegible] scrivere, [illegible] una delle realtà musicali [illegible] quali la [illegible] dovrebbe [illegible] maggiormente orgogliosa [illegible] il concerto svoltosi nella chiesa [illegible] Domenico, gremita [illegible] attentissimo pubblico, ha riconfermato questa [illegible]

Il [illegible] quartetto op. 16 di Beethoven, [illegible] riosa [illegible] per [illegible] formazione quartettistica dell'originale quintetto per pianoforte [illegible] fiati, i [illegible] quattro [illegible] lo eseguono [illegible] un piglio spavaldo [illegible] con un'elegan[illegible] [illegible] piena[illegible] onore a questo giovanile capolavoro. Dopo [illegible] il piglio vigoroso richiesto [illegible] pagina beethoveniana i quattro [illegible] insinuano nel floritissimo Adagio e Rondò concertante [illegible] fa maggiore [illegible] Schubert con una grazia e [illegible] tenerezza che esaltano l'atmosfera roman[illegible] [illegible] pagina [illegible] concludono la [illegible] con [illegible] quartetto op. [illegible]

[illegible] **Restagno**

«Tango glaciale» in scena stasera al Teatro Eridano

TORINO — Per il [illegible] Sperimentali, al [illegible] in [illegible] questa sera [illegible] ore 21, «Tango glaciale», [illegible] Compagnia napoletana [illegible] Movimento».

[illegible] indispensabile [illegible] spettacolo [illegible] brano musicale

SAPERE DI SPORT

RASSEGNA DEI FILM DI LUIS TRENKER

OGGI

Promotrice [illegible] Belle Arti
[illegible] 18 - [illegible]
(Il ribelle della montagna) di Trenker (1938-40)

Ore 20,30 - [illegible] ANGELICUS [illegible] (1942)

Ore [illegible] - DER [illegible] (replica)

Kappa Sport [illegible]

Domani all'ARLECCHINO

in un mondo di assassini professionisti, non c'è posto per un dilettante.

COMPUTER PER UN OMICIDIO

Gaumont

OGGI AMBROSIO GRANDE PRIMA

GLI SCANNERS ESISTONO!

234 NE SONO STATI INDIVIDUATI NEL MONDO [illegible] GLI ALTRI?

SCANNERS

PIERRE DAVID E VICTOR SOLNICKI PRESENTANO

[illegible] SCANNERS

[illegible] JENNIFER O'NEIL STEPHEN [illegible]

PATRICK McGOOHAN

E CON

LAWRENCE DANE - MICHAEL IRONSIDE

SCRITTO E DIRETTO DA DAVID CRONENBERG

[illegible] HOWARD SHORE

PRODOTTO DA CLAUDE HEROUS

AVCO EMBASSY PICTURES

UNA ESCLUSIVA [illegible]

DLC COLORE DELLA TELECOLOR tbr

PALASPORT TORINO Parco Ruffini

HOLIDAY ON ICE

[illegible] TORINO [illegible] I SUOI [illegible] [illegible] PATTINAGGIO, LE SUE COREOGRAFIE, LE SUE GIRLS, I SUOI COMICI

DA MERCOLEDI 26 [illegible]

A DOMENICA 6 GIUGNO 82

CON IL FAVOLOSO SUCCESSO [illegible] PARIGI

[illegible] DELLE SABBIE

(Musiche e scenografie di André e Robert Hossein)

[illegible] PER I PICCINI:

I MULETTI [illegible] LA FIABA DEI TRE PORCELLINI

SPETTACOLI: [illegible]: [illegible] 21,15 (escl. domenica e lunedì)
[illegible] ore [illegible] a prezzi [illegible]
ore 21,15 prezzi interi
DOMENICA: [illegible] 15 prezzi [illegible]
[illegible] 18,30 [illegible] valide

VALID. RIDUZ. tessere bollo [illegible] a COMITIVE [illegible]

28-27-28/5 [illegible] 21,15 - Domenica 30/5 [illegible] 18,30
1-2-3/6 [illegible] 21,15 - [illegible] [illegible] [illegible] 18,30

[illegible]

[illegible] [illegible] [illegible] (011) [illegible]

LA FAMOSA RIDOTTA AMERICANA SUL GHIACCIO

Rete uno

14 — **Accadde** [illegible] **Aniene**, sceneggiato. Con [illegible] Maestosi, Marianella Laszlo, [illegible] Flores, Linda Sini, [illegible] Silva, Cleo Labelle, [illegible] Brusa. Regia di Mario Landi. Seconda puntata
14,30 **Oggi al Parlamento**
14,40 [illegible] **Le** [illegible] re, cartoni animati
15 — **Scuola archeologia: La Sardegna antica**, documenti
15,30 **Tutti per uno**, varietà per i ragazzi presentato [illegible] Flavi. Nel corso [illegible] programma: **Huckleberry Finn**, cartoni animati
18 — **Happy Circus**, un programma di musica leggera, telefilm, [illegible] circo presentato da Sammy Barbot. Nel [illegible] programma: **Happy Days**: una bara piena di dollari, telefilm
17 — **Tg1 flash**
17,05 **Astroboy**, cartoni animati
17,30 **Tutti per uno**, seconda parte
18 — **Job: i giovani, la scuola, il lavoro** [illegible] **Lavoreremo domani**, documenti
18,30 **Spaziolibero**, i programmi dell'accesso, attualità
18,50 **Colorado: I cowboys**, telefilm. Con Cliff De Young, Dennis Wehawer, Clynn Turman, Greg Harrison. Prima [illegible] — *Skimmerhorn, figlio del fanatico colonnello* [illegible] *stregi* [illegible] *indiani, sceglie gli uomini che lo* [illegible] *ranno nel Kansas per acquistare le mandrie. C'è un* [illegible] *co messicano, un capomandria esperto, un cowboy negro, un giovanissimo e un mandriano* [illegible] *passato non proprio limpido*
19,45 [illegible] **del giorno dopo - Che tempo fa**
20 — **Telegiornale**
20,40 **Tribuna del** [illegible] Conferenza stampa [illegible] psi
21,15 **Questo secolo**, viaggio negli anni che contano: [illegible] dintorni. A [illegible] Enzo [illegible] gi. Quarta puntata. Sei condanne, due evasioni. L'Italia vista [illegible] chi [illegible] al fascismo; tra gli ospiti: San[illegible], Camilla Ravera, Alida Valli, [illegible] Borboni
22,15 **Mister Fantasy**, musica da [illegible] Ospite in studio oggi è Lou Reed, mentre il profilo centrale [illegible] po del Dada Umpa. Filmati dei Krisma e dei Moon Martin
23,10 **Telegiornale**
23,30 **Scegliere il domani**, documenti

Rete due

14 — **In** [illegible] **da** [illegible] **Pomeriggio al Giro**, [illegible] programma [illegible] biciclette, musica, [illegible] e magie con Tony Binarelli, Ave Ninchi, Dino Siani. Nel [illegible] programma: Frate Indovino - L'opinione
14,20 [illegible] **Giro**, i primi 100 chilometri
14,30 **Flash Gordon**, [illegible] a puntate
15 — **La tappa in parole** [illegible] **musica**
15,20 **Sessantacinquesimo** [illegible] **d'Italia**. Undicesima tappa
16,10 [illegible] **al** [illegible] — Ci [illegible] stato anch'io - Giocovip, giocogara in bicicletta
16,45 **L'uovo** [illegible] **spazio**, varietà [illegible] i ragazzi: Anni verdi
17,10 **Un** [illegible] **in cucina**
17,45 **Tg2 flash**
17,50 [illegible] **Parlamento** - Tg2 sportsera
18,05 **Galaxy Express** [illegible] cartoni animati
— **Gli indiani** [illegible] **Un** [illegible] **in** [illegible] **piazza**, documentario
18,50 **Buonasera** [illegible] varietà. José Altafini conti[illegible] ricerca di [illegible] «nazionale ideale». Enrica Bonaccorti per la parte musicale oggi ospita Little Tony, Laura Luca e Corrado Castellari
19,45 **Tg2**
20,40 [illegible] **dell'imprevisto:** [illegible] telefilm. Con Richard [illegible]
21,05 **In** [illegible] **Caprera: Giochi** [illegible] **frontiere** [illegible] Torneo televisivo [illegible] giochi [illegible] Portogallo, Jugoslavia, Belgio, Svizzera, Francia, Gran Bretagna e Italia. Primo incontro. Partecipa per l'Italia: La Maddalena-Caprera. Presentano Simona Izzo [illegible] Michele Gammino
22,40 **Appuntamento** [illegible], i film che [illegible] sul grande schermo
22,45 **Sereno variabile**, settimanale di turismo [illegible] tempo libero presentato da Jenny Tamburi. Oggi [illegible] inizia [illegible] parlare del[illegible] '82. I [illegible] degli alberghi, delle pensioni, [illegible] villaggi e dei campeggi; [illegible] manifestazioni e gli spettacoli [illegible] programma nelle di[illegible] località turistiche; le offerte estive, [illegible] libera di circolazione ferroviaria per studenti e pensionati, alle tariffe speciali dell'Alita[illegible]
23,30 **Tg2** [illegible] - [illegible] Firenze: **Meeting internazionale di atletica leggera**

Rete tre

16 — [illegible] **Politeama** [illegible] **In** [illegible], di Gioacchino Rossini. Con Luciana Serra, Paolo Barbacini, Helga Muller. Regia di Alberto Fassini
18,30 **L'orecchiocchio**, quasi un quotidiano tutto di musica
19 — **Tg3**
19,30 **Tv** [illegible] **regioni: Petrolíniana**, prima parte. Traduzione televisiva dello spettacolo di Raffaella De Vita: Petrolini, ultima recita, con filastrocche, macchiette, monologhi [illegible] del grande Petrolini
— **Intervallo con...**
[illegible] **Ecosistema**, documenti
— **Intervallo con...**
20,40 [illegible] [illegible] **Wembley** (Inghilterra): calcio: Inghilterra-Olanda
22,30 **La riproduzione** [illegible] **in un mondo che cambia**. Nona puntata: **Impotenza** [illegible] [illegible] **uomini**. In che rapporto sta oggi l'uomo con la riproduzione? Come [illegible] cambiato il [illegible] rapporto [illegible] la donna? Oltre agli interventi di vari scienziati, sull'argomento verte anche uno sketch di Verdone
23,25 **Tg3**

Svizzera

15 — **Telescuola**, replica
15,15 **Ciclismo: Giro d'Italia**, [illegible] naca delle fasi finali [illegible] dell'arrivo alla tappa
18 — **Per i più piccoli: Il viaggio di Zin**, cartoni animati
18,10 **Per i** [illegible] **Il pattinaggio artistico**, cartoni animati - **La** [illegible] **Graham**, [illegible]
18,45 **Telegiornale**
18,50 **M.A.S.H.: Ancora caro papà**, telefilm
19,20 [illegible] **tatti**, rubrica dedicata al consumatori
19,50 **Il Regionale**, [illegible] fatti e avvenimenti [illegible] Svizzera italiana
20,15 **Telegiornale**
20,40 **Segni**, appuntamenti cultu[illegible]
21,05 **In** [illegible] **Caprera** (Italia): Giochi senza frontiere, torneo televisivo [illegible] giochi tra Portogallo, Italia, Jugoslavia, Belgio, Svizzera, Francia e Gran Bretagna. Primo incontro. Partecipa per la Svizzera: Gordola
22,20 **Telegiornale**
22,30 **Lo** [illegible] sintesi di incontri di Lega Nazionale - [illegible] sportive - **Telegior**[illegible]

Italia 1 58-41-25-23 (Antenna Nord)

14 — [illegible] **Kiss**, telefilm
14,30 **Avventure** [illegible] **amori** [illegible] **Port Charles**, telefilm
FILM 15,20 **La tua pelle brucia**, di D[illegible] Mann, con Anthony Quinn, Susan Booth, Shirley Mac Laine. [illegible] drammatico 1958
16,50 **Tom e Jerry**, cartoni animati
17 — **Bim Bum Bam, per i ragazzi: I superamici**, cartoni [illegible]
18,30 **Dick Van Dyke**, telefilm
19 — **Wroom**, settimanale di automobilismo
19,30 **Lenny**, telefilm
20 — **Belle e** [illegible], cartoni animati
20,30 **Il** [illegible] **americano**, sceneggiato. Ventiduesima puntata
FILM 21,30 **Un** [illegible] **violenza**, di Paul Wendoks, con Elizabeth Montgomery, James Sloyan, [illegible] Frye. Usa drammatico 1979 — *Un'arrampicatrice sociale per la carriera ha anche divorziato. Un ostacolo insormontabile è però rappresentato da una* [illegible] *di gangsters*
FILM 23 — 0,30 **Kobra, Usa horror 1973** [illegible] **Kiss**, telefilm 1 — **Ispettore Dante**, telefilm

Montecarlo

17,30 [illegible] **news**
17,35 **La piccola Hexi - Capitan Nemo**, cartoni animati
17,55 [illegible], cartoni animati
18,25 [illegible] [illegible] **e Il professore**, telefilm. Con Juliet Mills — *Le divertenti avventure di una Mary Poppins dei nostri giorni approdata* [illegible] *America dove si prende cura di* [illegible] *professore universitario e dei suoi tre figli*
18,55 **Shopping**, guida agli acquisti presentata [illegible] Paola [illegible]
19,10 **Telemenù**, una [illegible] giorno [illegible] utilissimi consigli [illegible] cucina presentati [illegible] Wilma De Angelis
19,20 **I** [illegible] **poliziotti. Un unico indizio**, telefilm — *Avventure* [illegible] [illegible] *squadra di poliziotti che agisce nel più turbolento quartiere di* [illegible] *città americana.*
20,15 **Notiziario**
20,20 [illegible] commento del giorno [illegible] [illegible] del Giornale nuovo
20,25 **Quotazioni oro**
20,40 [illegible] cronaca dell'incontro [illegible] calcio Inghilterra-Paesi Bassi
22,30 **Oroscopo**
22,35 **Asta telefonica**
0,05 [illegible] - **Editoriale**

il meglio alla radio

UNO (FM 92, 1)

13,35 [illegible] Collegamenti, notizie e anteprime [illegible] mondo musi[illegible]
14,22 [illegible] Musica [illegible] racconti [illegible] Amante, Falavotti e Settimelli
15 — **Ermopluno**. Radiopomeriggio [illegible] Lino Matt[illegible] e Katia Sinò. Tra le 14,50 e le 16,15 [illegible] **Giro** [illegible] 11ª tappa
16,30 **Il Paginone**. Rotocalco [illegible] [illegible] ideato e condotto da Giuseppe Neri
17,30 **Master under 18**
18,05 **Divertimento** musi[illegible]
18,38 **Spaziolibero - I programmi dell'accesso**
19,30 [illegible] **jazz '82**. I misconosciuti [illegible] jazz riscoperti da Francesco Forte
20 — Ore venti, [illegible] il sipario: I martedì [illegible] signora omicidi, ovvero il delitto attraverso i secoli [illegible] Franca Cancogni. **Il denaro del tradimento**
21,25 [illegible] **quattro parti** [illegible] Programma [illegible] Giuseppe Barbieri e Stefano Mizzau
21,52 Elio Pandolfi e Solveig d'Assunta in **Vi**[illegible] **da... uomo**. Considerazioni sciolte e al guinzaglio [illegible] Luisca
22,27 Audiobox. **Zenit &** [illegible] Azioni, documenti e [illegible] sulla [illegible] espressi[illegible]

DUE (FM 95,6)

14 — **Trasmissioni regionali**
15 — [illegible] **3131** (2ª parte). Un programma d'intrattenimento [illegible]
16,32 [illegible] Avvenimenti, attualità, curiosità e musiche [illegible] mondo dello spettacolo. Condu[illegible] in studio Sandro Merli e [illegible] Di Giorgio
17,32 **Le confessioni** [illegible] [illegible] di Ippolito Nievo. Lettura integrale a più voci diretta [illegible] Guglielmo Morandi
18 — **Le ore della musica** a [illegible] [illegible] Laura Padellaro
18,45 **Il** [illegible] [illegible] **Sole**: il teatro esistenziale [illegible] i luoghi. «La piazza: della [illegible] memoria» [illegible] Fabia Zanasi
19,50 **Mass-Music**, ovvero [illegible] musica che [illegible] pre piaciuta a [illegible] qualche piccola [illegible] di musica d'élite
22 — **Città** [illegible] Testimonianze e riflessioni notturne sul vivere quotidiano

TRE (FM98,2)

[illegible] — **Pomeriggio musica**[illegible] a [illegible] di Paolo Donati
15,30 **Un** [illegible] **discorso** a [illegible] di Pasquali Santoli
17,30 **Spazio Tre**. Musica [illegible] attualità culturali presentate da Mirko Bevilacqua
21 — **Rassegna delle** [illegible] [illegible] a cura [illegible] Alessandro Cecchi Paone
21,45 **La jena di San Giorgio** di Guido Ceronetti. Regia [illegible] Vittorio Sermonti
23 — Roberto Ottaviani presenta **Il jazz**

G. R. P. Canali 42-60-66

14,05 **Fascino**, di Giorgio Bianchi, con Nazzari, mo Girotti. drammatico — *giovane moglie annoiata dal tran quotidiano si lascia affascinare un giovane al punto progettare una fuga con lui. All'ultimo però si pente rinuncia, perde l'anello sul luogo dell'appuntamento. Il marito si questa prova, tradi- e di ucciderla.*
15,30 **George**, telefilm
15,55 **Uncle**, telefilm
17 — **Cartoni animati**
17,55 **Don Chuck**, cartoni animati
18,30 cartoni
18,55 **Quella sporca dozzina**, telefilm
19,25 **Grp flash**
19,35 **Grp attualità**
19,45 **Lune Piemontesi**
20 — **Lo sport**
20,25 **Il Grillo parlante**, cabaret Beppe Grillo
FILM 20,35 **Qualcosa bulo**, Colucci, Farley Granger, Rossi Stuart. 1971 — *Un gruppo di persone è costretto a pernottare in un vecchio castello. Lo spiri- di una donna di stumi uccisa in quel luogo spinge i vari protagonisti ad uccidersi tra loro nel di un'orgia. Pochi sopravvivono*
22,20 **La donna bionica**, telefilm
23,15 **Il Grillo parlante**
FILM 23,30 di fuoco, William Elliott, Marie Windsor, Forrest Tudker, Jim Davis. Usa western — *Una donna bandito cerca di uccidere sceriffo, ex amante sorella. Mentre lo cerca, una desperados per ucciderla. Un predicatore ambulante che poker per finanziare costruzione di cerca di salvarla.*
0,30 **Dal giornali di oggi**, della stampa quotidiana
FILM 1 — **Candido erotico**, di Claudio Molinia, con Lilli Carati, Mirche Craven, Maria Baxa, Alita Wilson. commedia 1978 — *Avventure erotiche di un emigrato veneto si esibisce come un di una del Nord Europa*
FILM 2,30 **La casa dei sette camini**, di Joe May, con George Sanders, Margaret Linsday. Usa drammatico 1940

Canale 5 Canali 32-36-43-61-69

14 — **Sentieri**, sceneggiato
FILM 14,45 **Va nuda per il mondo**, di Ronald MacDougall, Gina Lollobrigida. drammatico 1960 — *Un giovane s'in- di prostituta di e il padre per non perderlo acconsente matrimonio. Ma lei si pente*
17,30 **Laura**, cartoni animati
— **Tensor 5**, cartoni a
18,30 **Popcorn**, musicale
— telefilm
20 — Il domani, neggiato
20,30 **Dallas**, telefilm
FILM 21,30 **Il sentiero degli amanti**, David Miller, con Susan Hayward, John Gavin, Vera Miles. Usa drammatico 1961 — *Sposato con figli s'innamora, corrisposto, una ragazza che aspira moda. moglie però acconsente divorzio, anzi, infligge una dura umiliazione alla rivale*
23,30 **La grande boxe 5**
FILM 24 — **Intrigo a Montecarlo**, William Hale, con Robert Wagner, Peter Lawford. Usa giallo 1968 — *In crociera con la fidanzata scopre brut- cose sul suppo- futuro suocero*

R.Tele Aosta 62-31-35

14 —
15 — **Dan August**, telefilm
16 — infernale, Girod, Piccoli. Francia 1975 — *Negli anni immediatamente successivi alla fine della guerra a Parigi agisce un di che specula assicurazioni finte morti vari che speriscono nell'a- muore delle componenti del trio, i due rimasti trovano modo specularci su*
17,30
18 —
18,30 **Combat**, telefilm
19,30 **Notiziario**
19,45 **Lo sport**
20,15 **Zaborgar**, cartoni animati
20,45 **Dan August**, telefilm
FILM 21,45 **Arriva Fra Cristoforo**, Autant-Lara, comme- — *Albergatori montagna uccidono i loro ospiti per derubarli tutto. Poi però fra impiccione la polizia direttamente sulle loro tracce*
23,15 **Lo sport**
23,45 **Planeta gioco**

Telestudio (Retequattro) Canali 24-45

14 — **Dancin'Days**,
FILM 14,50 **porto**, di Georg Sherman, Shelley Winters, Conte. Usa drammatico 1952 — *Un gangster in fuga impara troppo tardi, grazie ad pescatore, il valore dell'onestà*
16,30 **Cuore**, cartoni animati
17 — **Il fantastico mondo di Paul**
17,30 **Diapolon**, cartoni
18 — **I love America**, telefilm
18,50 **Dancin'Days**, telefilm
19,45 **Cuore**, cartoni
20,15 **Isaura**, sceneggiato - **90 secondi**, le opinioni che contano
FILM 21,15 **La visita**, Antonio Pietrangeli, con Sandra Milo, François Périer. Italia 1964 — *Una ragazza vive sola impazienza l'arrivo dello scapolo che risposto al annuncio matrimoniale. Il loro incontro è breve.*
FILM 23 — di no, con Carlo Giuffrè, Jean-Claude Brialy. commedia 1971 — *Siciliano trapian- in America riceve l'ordine di eseguire un omicidio patria e non se la sente*
0,30 **Il tunnel**

Quarta Rete Canale 22

FILM 14 — **La furia dei barbari**, di Guido Malatesta, con Purdom, Rossana — *In un immaginario capivillaggio combattono. Uno è buono, l'altro è talmente cattivo che perfino donna a buono. Duello*
15,30 **Capone**, telefilm
16 — **Cisco Kid**, telefilm
16,30 **Monkey**, cartoni animati
17 — **Filmati musicali a richiesta**
18,15 **Duri morire** Luc renda, Donald O'Brien. avventuroso 1979 — *Nella giungla mercenario su cui pende una forte taglia. Sorprese*
19,45 **Monkey**, cartoni animati
20,30 **I visitatori**,
21,30 **Astropanorama**
FILM 21,35 **Viaggio pianeta**, John Agar, Thyssen. Usa fantascienza — *Cinque In missione sul pianeta Urano scontrano misteriosa creatura*
23,15 **Kid**, telefilm
0,20 **Capone**, telefilm
1 — **scerifo**,
FILM 1,30 **Film**

Teleradio city Canali 44-47

14,30 Love boat,
15,30 **Doris Day**, telefilm
16 — **Smart**, telefilm
16,30 cartoni animati
17 — **I cartoni animati di Hanna**
17,30 I **Walt Disney**
18,30 **Love boat**, telefilm
19,35 **Love american style**, telefilm
20 — **Starzinger**, cartoni
FILM 20,30 **Kakkientruppen**, di Martinelli, Gianfranco D'Angelo, Mario Carotenuto, Ric e Gian. commedia 1977 — *In un reparto Wermacht sulla Sturmtruppen succedono le più strane interventi personaggi Stan- e Ollio e Sandokan*
— **strade della**
FILM 23 — Armanda Crispino, Cord, Samantha Eggar, Enzo Cerusico. giallo 1972 — *A Spoleto durante il Festival Due un miste- uccide le vittime un antichissimo etrusco. Ogni traccia seguita polizia si rivela inconsistente*
FILM 0,45 **Fräulein Kitty**, Italia dramma- 1977

Quinta Rete Canale 47

14,30 **Mister Magoo**, cartoni animati
15 — cartoni animati
15,30
16 — **Scacco matto**, telefilm
FILM 17 — **Il vendicatore del** Guido Malatesta, con Morris, ra Loy. Italia — *Il gigante Golia s'innamora di una bella principessa decide di rapirla. Arriva e di salvarla*
18,30 **Mister Magoo**, cartoni ani-
19 — **Gundam**, cartoni animati
19,30 **con...**
20 — **Cartoni animati**
FILM 20,30 **Il**, di Nathan J. Juran, Reagan, Dorothy Malone. avventuroso — *Sceriffo dimissionario torna lavoro per di fuorilegge che domina la città. Suo fratello però sta con i cattivi, alla fine si pente. Lo sceriffo abbandona definitivamente l'incarico e torna alla sua fattoria*
22,15 telefilm
23,15 **Scacco matto**, telefilm
0,15 **Tennis**
0,45 **Mondo di**

Videogruppo 52-54-57

14,45 **sopravvivenza**, piccoli annunci in per telefono con Francesca Audero
15,30
16 — **Telefilm**
16,30 **Cartoni animati**
18 — di telefilm. Con Moroni
19,30 **Videonotizie**
20 — **Usul**, cartoni
FILM 20,30 di Barry Sheagar, con Richard Harris, Rod Taylor. western 1974 — *Dopo rapi- i banditi uccidono mo- e il figlio dello sceriffo Riata. Questo decide di vendetta inseguirli uccidendoli ad uno. L'ultimo, il però catturato un gruppo di sceriffi e processato, alcuni cavilli legali la cava con pochissimo. Atteso lo rilasciano, c'è Riata*
22,30 **Asta telefonica**
23,30 **Videonotizie**
FILM 24 — **Film**

Tele Subalpina Canale 46

17 — **Giorno per giorno**,
17,30 cartoni animati
18 — **Anziani attivi**
19 — **Rubrica di magnetoterapia**
19,30 **L'arte di...**
FILM 20 — **Operazione Zanzibar**, Cochran, Hildegarde avventuroso 1965 — *Ex pilota cerca le ballerine che è rapita da scalco*
21,30 **Cowboy Africa**,
23 — **Sandokan**, telefilm

Tv Flash Canali 39-26

FILM 14 — **La del West**, di R. Coman. Usa western 1955
FILM 15,30 **Miseria e nobiltà**, di Mario Mattoli, con Totò, Sophia Loren. Italia commedia
FILM 17,15 **Film**, titolo non pervenuto in tempo utile
18,10 **Speciale attualità**
18,30 **Flash attualità**
20,15 **Cartoni animati**
Flash sport
21,15 **Quentin**, telefilm
21,45 **Rubrica sindacale**
FILM 22 — **Spasmo**, Robert Hoffmann. drammatico

Rete Manila 1 Canali 37-44

FILM 14,30 **Gioco d'azzardo un gio- polizia**, Spagna giallo 1971
FILM 16,30 **di Santa Cruz**, con Lee Cleef. Israele 1977
— **Il**
19,30
20 — **Medicina oggi**
20,30 **New Scotland Yard**, telefilm
FILM 21,30 **T la via dell'impossi-** con Cary Grant. Usa commedia 1937
FILM 23,30 **Le sei mogli di Enrico**, Inghilterra storico 1933

Studio Nord Canali 49-43

FILM 14 — **Sorte il leggendario macedone**, Jugoslavia avventuroso 1960
16,45 **Filmati musicali**
FILM 16,15 **Preparati la bara**, con Terence Hill. Italia western 1968
18,30 **I-Zamborg**, cartoni animati
19,05 **Giorno dopo giorno**, telefilm
19,15 **oggi**
FILM 20,50 **Progetto 3001 duplicazione** 1973
FILM 23 — **La notte dei mille gatti**, Usa horror 1975

Telecupole Canali 57-64

14,30 **Musicale**
15 — **Washington chiuse**, telefilm
16 — **Il mondo dei bimbi**
17,30 **Quella prateria**,
19 — **e costume**
20 — **Temple e Tom Tom**,
20,30 **Peyton Place**,
FILM 21,30 **Permette? Rocco Papaleo**, Italia commedia 1971
23 — **notte**, chiac- in per telefono
FILM 1 — **Film**

A3 Piemonte 33-25-27-71-39

FILM 14 — **Film**, titolo pervenuto in tempo utile
15,30 **Cartoni**
16,30 **The Invaders**, telefilm
18 — **Toma**,
18,50 telefilm
19,50
20,20
20,30 **Bingoo**, tombolone musi- a premi condotto in diretta da di Renzo Gatta

STAMPA SERA

CRITICA		PUBBLICO	
Capolavoro	★★★★★	Eccezionale	●●●●●
Ottimo	★★★★	Successo	●●●●
Favorevole	★★★	Consensi	●●●
Discusso	★★	Discordi	●●
Mediocre	★	Scarso	●

PRIME VISIONI

Ambrosio c. Vitt. Emanuele 52 Tel. 547.007 Lire 4000
Scanners, di David Cronenberg, con David Cronenberg, Jennifer O'Neill, Stephen Lack, Patrick McGoohan (Usa - Colori) — Uomo dotato di super poteri provoca con il pensiero misfatti e allucinanti avventure. Viet. 14
16,10; 18,20; 20,20; 22,30 **Fanta-horror** **Oggi la prima**

Ariston v. Lagrange 31 Tel. 566.747 Lire 4000
Il colpo della metropolitana, di Joseph Sargent, con Walter Matthau, Robert Shaw, Martin Balsam, Hector Elizondo (Usa-Colori) — Braccio di ferro fra la polizia di New York e gruppo che tiene in ostaggio stazione di metrò. Non viet.
16,35; 18,40; 20,40; 22,40 **Poliziesco** **Riedizione**

Arlecchino c. Sommeiller 22 Tel. 562.190 Lire 4000
Di chi è la mia vita?, di John Badham, con Richard Dreyfuss, John Cassevetes (Usa-Col.) — La filosofia della vita e quella della morte si scontrano nelle persone di un medico e di un paziente che non vuole più vivere. Non vietato **Drammatico**
16; 18,15; 20,15; 22,30 ★★★★/●●

Astor v. Vietti 9 Tel. 519.526 Lire 4000
Il pollo si mangia con le mani, di Michael Schultz, con George Segal, Susan Saint James, Jack Warden (Usa-Col.) — Divertenti e scanzonate avventure di un bianco e un negro padre e figlio. Non vietato **Commedia**
16,35; 18,40; 20,40; 22,40 ★★/●●●●

Augustus p. C.L.N. 248 Tel. 930.716 Lire 4000
Pierino la peste alla riscossa, di Umberto Lenzi, con Giorgio Ariani, Jenny Tamburi, Didi Perego, Renzo Montagnani (Italia-Col.) — Con un cast diverso le consuete avventure del bambino delle barzellette. Non vietato. **Commedia**
16,30; 18,30; 20,30; 22,30 **Non recensito**

Capitol v. S. Dalmazzo 24 Tel. 540.605 Lire 4000
Cappotto di legno, di Gianni Manera, con Gianni Manera, Michel Constantin, Joseph Logan, Maria Pia Le Mans (Italia-Col.) — Intrighi e vendette all'interno dell'organizzazione mafiosa di New York. Vietato 14 **Drammatico**
16,40; 19,30; 22,15. **Prima visione**

Centrale D'ESSAI v. C. Alberto 27 Tel. 540.119 Lire 3500
Frankenstein junior, di Mel Brooks, con Gene Wilder, Peter Boyle, Marty Feldman, Cloris Leachman, Madeline Kahn (Usa-Bianco e nero) — Beffarda riproposta del celebre mostro, non più terrificante ma vispo e galante. N.v. **Comico satirico**
16,30; 18,30; 20,30; 22,30 **Riedizione '74**

Cristallo v. Golto 5 Tel. 650.71.00 Lire 4000
La villa delle anime maledette, di Carlo Ausino, con Beba Loncar, Jean Pierre Aumont (Italia-Colori) — Interamente girato a Torino e ambientato in una misteriosa villa un film del forte suspense. Vietato 14. **Drammatico**
16,30; 17,45; 19,20; 20,55; 22,30 **Prima visione**

Doria v. Granaci Tel. 542.422 Lire 4000
Sul lago dorato, di Mark Rydell, con Katharine Hepburn, Henry Fonda, Jane Fonda (Usa - Col.) Premiati con l'Oscar per il miglior attore e la migliore attrice, Fonda e la Hepburn nei panni di una anziana coppia. Non viet. **Commedia**
16.35; 18,40; 20,40; 22,40 ★★★ / ●●●●●

Giolello v. C. Colombo 31 Tel. 600.760 Lire 4000
Gli amici di Georgia, di Arthur Penn, con Craig Wasson, Jodi Thelen, Michael Huddleston (Usa-Col.) — Ambientata nei primi Anni 60, la storia di un gruppo di giovanissimi fra amori e divertimenti. Non viet. **Commedia**
16; 18,05; 20,15; 22,30 ★★★/●●

Keller STUDIO v.le Mad. Campi 1 Tel. 215.612 Lire 4000
OGGI CHIUSO

Ideal c. Bacocchi 6 Tel. 541.523 Lire 4000
Il cacciatore, di Michael Cimino, con Robert De Niro, Christopher Walker, John Savage, (Usa-Colori) - Lucida e crudele rappresentazione dell'efferatezza bellica, attraverso la esperienze di tre amici. Viet. 14 **Guerra**
16,30; 19,30; 22,15 **Riedizione '80**

Lilliput v. XX Settem. 15 bis Tel. 597.100 Lire 4000
Sorcisico, di Carlo Verdone, con Carlo Verdone, Eleonora Giorgi (Italia-Colori) — Piazzista timidissimo si finge uomo di mondo per conquistare la bella collega. Non vietato. **Commedia**
16,30; 18,30; 20,30; 22,30 ★★★ / ●●●●●

Lux Gall. S. Federico Tel. 541.253 Lire 4000
Codice d'onore, di Alain Corneau, con Yves Montand, Gérard Depardieu, Catherine Deneuve (Fr. - Colori) — Appassionante thrilling ambientato negli ambienti della malavita francese, con grandi attori a confronto. Viet. 14 **Drammatico**
16; 18,15; 20,25; 22,35. ★★ / ●●●

Nazionale v. Pomba 7 Tel. 518.959 Lire 4000
L'onorevole con l'amante sotto il letto, di Mariano Laurenti, con Lino Banfi, Janet Agren, Alvaro Vitali, Leo Gullotta (Italia-Colori) — Vicenda all'italiana di uomo politico con bella amante nascosta. Viet. 14. **Commedia**
15; 17; 18,50; 20,40; 22,30 **Non recensito**

Olimpia v. Arsenale 31 Tel. 532.448 Lire 4000
Il volto del potenti, di A. Y. Pakula, con Jane Fonda, Kris Kristofferson (Usa-Colori) — In un ambiente raffinato e ricchissimo, i sentimenti lasciano il posto alla sete di denaro e di potere. Non vietato. **Drammatico**
16; 18,10; 20,20; 22,30 ★★ / ●●●

Reposi v. XX Settembre Tel. 531.400 Lire 4000
Conan il barbaro, di John Millius, con Arnold Schwarzenegger, Sandahl Bergman, Ben Davidson, Gerry Lopez (Usa - Colori) — La storia di Conan, re dei barbari, uomo fortissimo e potente, ma giusto e saggio. Vietato 14. **Avventuroso**
15; 17,30; 20; 22,30 ★★★ / ●●●●●

Romano Galleria Subalpino Tel. 510.145 Lire 4000
Loulou, di Maurice Pialat, con Isabelle Huppert, Gérard Depardieu, Guy Marchand (Francia-Colori) — Vicende e avventure di uno scanzonato play-boy plebeo, che passa la vita fra bistrot e alberghetti a ore. Viet. 18. **Drammatico**
16,30; 18,30; 20,30; 22,30 ★★ / ●●●

Studio Ritz v. Appi 2 Tel. 890.521 Lire 3500
Reds, di W. Beatty, con W. Beatty, D. Keaton, J. Nicholson, M. Stapleton (Usa-Col.) — Ricostruzione delle vicende del giornalista americano testimone della rivoluzione russa. (Oscar per la regia e attrice non protagonista). N.v. **Drammatico**
16: 21.30 ★★★ / ●●●●

Torino Via Buozzi 6 Tel. 530.353 Lire 4000
Paradise, di Stuart Gillard, con Willie Aames Phoebe Cates (Usa - Colori) - Dopo «Il tempo delle mele» e «Laguna blu» un'altra storia d'amore fra adolescenti, con tanta musica e bei paesaggi. Non viet. **Commedia**
15; 16,40; 18,35; 20,30; 22,30 ★ / ●●●●

Vittoria v. Roma 366 Tel. 361.749 Lire 4000
Gli anni spezzati (Gallipoli), di Peter Weir, con Mel Gibson e Mark Lee (Australia-Col.) — Due giovanotti australiani coinvolti per amicizia in uno dei più sanguinosi episodi bellici. Non vietato. **Drammatico**
16,35: 18,40; 20,40; 22,40 ★★★/●●●

edizioni originali

Keller STUDIO v.le Mad. Campi 1 Tel. 215.612 Lire 4000
OGGI CHIUSO

PROSEGUIMENTI

Acapulco v. Donizetti 5 Tel. 651.264 Lire 2000
La guerra del fuoco, di Jean Jacques Annaud, con Everett McGill, Rae Dawn Chong, Ron Perlman, Nameer El Kadi (Francia-Col.) — Dall'omonimo romanzo di J. H. Rosny Aine, la vita quotidiana dell'uomo primitivo. Viet. 14. **Avventuroso**
20,35; 22,30 ★★★ / ●●●●●

Ambra v. C. Saluzzo 27 Tel. 287.197 Lire 2000
Liquirizia, di Salvatore Samperi, con Christian De Sica, Ricky Gianco, Barbara Bouchet (Italia-Col.) — Scatenati goliardi degli Anni 60 allestiscono folle recite studentesca disastrosamente conclusa. Viet. 14 **Commedia**
20; 22,30 **Riedizione '80**

Arco-Inc. c. Pr. Oddone 31 Tel. 484.631 Lire 3000
Cari amici miei..., di Pierre Tchernia, con Michel Serrault, Philippe Noiret, Gérard Depardieu (Francia - Col.) — Vicende comico patetiche di tre amici sul filone del precedente «Amici miei». Non vietato. **Commedia**
20; 22,30 ★★ / ●●●

Eliseo p. Sabotino Tel. 335.98.15 Lire 2000
La storia del mondo, di Mel Brooks, con Brooks, Dom De Luise, Madeline Kahn, Harvey Korman (Usa-Col.) — Satirica interpretazione del mondo, attraverso alcuni significativi periodi storici. Non viet. **Commedia**
20,30; 22,30 ★★ / ●●●●●

Faro v. Po 30 Tel. 839.216 Lire 2500
OGGI CHIUSO
LILLI E IL VAGABONDO

Fiamma c. Trapani 57 Tel. 372.057 Lire 2000
Eccezzziunale... veramente, di Carlo Vanzina, con Diego Abatantuono, Stefania Sandrelli, Teo Teocoli, Massimo Boldi (Italia-Col.) — Tre diversi episodi, incentrati su altrettanti tipi di tifosi italiani: milanista, interista e juventino. Non viet. **Comm.**
20,30; 22,30 ★★ / ●●●●●

La Perla c. De Gasperi 35 Tel. 584.781 Lire 3000
Per la pelle di un poliziotto, di Alain Delon, con Alain Delon, Anne Parillaud, Michel Auclair (Francia - Col.) — Poliziotto combatte da solo killers, colleghi disonesti e trafficanti di droga. Viet. 14. **Commedia**
16,15; 18,15; 20,15; 22,20 ★ / ●●●●●

Massaua p. Massaua 9 Tel. 785.803 Lire 2500
La guerra del fuoco, di Jean Jacques Annaud, con Everett McGill, Rae Dawn Chong, Ron Perlman, Nameer El Kadi (Francia-Col.) — Dall'omonimo romanzo di J. H. Rosny Aine, la vita quotidiana dell'uomo primitivo. Viet. 14 **Avventuroso**
20,35; 22,30 ★★★ / ●●●●●

Massimo v. Montebello 8 Tel. 876.061 Lire 3000
Bello mio bellezza mia, di Sergio Corbucci, con Giancarlo Giannini, Mariangela Melato, Stefania Sandrelli (Italia-Col.) — Consueta commedia all'italiana, fra amore, gelosia e tragicomiche avventure. Non vietato. **Drammatico**
20,10; 22,30 ★★ / ●●●●

Puntodue D'ESSAI v. Garibaldi 39 Tel. 545.245 Lire 3000
OGGI CHIUSO

Statuto v. Cibrario 16 Tel. 487.051 Lire 2500
Il paramedico, di Enrico Montesano, Edwige Fenech, Daniela Poggi (Italia-Col.) — Vicenda di un giovane infermiere che riesce a far carriera facendosi passare per medico. Non vietato. **Commedia**
15; 16,50; 18,40; 20,30; 22,30 ★★ / ●●●●

MODUGNO - Via V. VALENTINO Tel. 655.552
da stasera fino a domenica ore 21,15
TEATRO DELLA TRADIZIONE POPOLARE
«LA BALLATA DEI SALDI MACCHERONI»
di M. [illegible]
regia di Fulvio [illegible]

Cabaret Voltaire E. T. I. - Circuito Nazionale dei Teatri Sperimentali
dal 25 al 28 maggio ore 21
al Teatro ERIDANO (c. [illegible] 106)
TANGO GLACIALE
Compagnia Falso Movimento di [illegible]
Spettacolo Rock
Il massimo del Teatro-Musical
un successo esplosivo in tutta Italia
INGRESSO SOCI

MACARIO - [illegible] 21
Assemblea Teatro
FRA LI CASI...»
Venerdì 28 spettacolo notturno ore 23

DANZE [illegible]
Ore 15,30
per gli amatori del Ballo liscio
aperitivo dell'amicizia per tutti

Trovatore
Via A. Doria 9 - tel. 553771
CORDIALISSIMAMENTE
Rivivremo ancora tra le note della [illegible]

TEATRI

TEATRO REGIO: ore 20,30, turno B, **La Cenerentola** di Gioacchino Rossini.

L'ALCIONE: avanspettacolo condotto dai comici Enzo De Vita, Renzo Ricci, attrazione di equilibrismo di Miss Yvette. Esibizione delle vedettes Eva Sciller e Karin in uno show con serpente. Ore 16, 18,30, 22.

CABARET VOLTAIRE - ERIDANO (c. Casale 106): Circuito nazionale teatri sperimentali Eti. Ore 21 1° di **Tango Glaciale.** Compagnia Falso Movimento di Napoli. Ingresso soci.

GIANDUJA-MARIONETTE LUPI: La bella addormentata nel bosco. Spettacoli per le scuole e visita al museo. Inf. tel. 530.238.

INFERNOTTI: ore 18 Gruppo Quattro Cantoni: **Finale di partita,** di S. Beckett. Regia di R. Sudano.

MACARIO: ore 21 Assemblea Teatro presenta in tra il [illegible] prenot. tel. 533.948.

NUOVO: ore 21 Saggio degli allievi della Scuola di Danza «Circolo Aurora Aroldi» diretta da Philippe Pierson.

NUOVO - SALA VALENTINO: ore 21,15 **La ballata del gran mecetro** di M. De Ghelderode, regia di Furio Bava. Inf. tel. 655.552.

NUOVO - SALA VALENTINO: Festa Internazionale di Teatro per Ragazzi - Teatro Stabile - Città e Provincia di Torino: ore 10 la Compagnia Théâtre du petit miroir presenta: **Sun Wu-Kong Trouble le Palais du Ciel.**

ADUA: Festa Internazionale di Teatro per Ragazzi. Teatro Stabile Città e Provincia di Torino: la Compagnia Akroyama presenta **Mariedda,** regia di Lelio Lecis.

CINEMA SAN PAOLO: ore 21,15, per la rassegna «Dal muto al sonoro»: **Antologia di sequenze del musicale** di B. Berkeley. Ingresso libero.

ALTRE VISIONI

CONTINENTAL (via Nizza 346, tel. 697.068): Oggi chiuso

[illegible] (via Cigna 47, tel. [illegible]560): **L'ab[illegible] di pietra,** con Charles Bronson; sp. 20 - 22,30 **Avventuroso**

GIANDUJA MARIONETTE [illegible] (via Santa Teresa 5, tel. 530.238): vedi [illegible]

HOLLYWOOD (corso [illegible] Margherita 108, tel. 851.904): **Fuga [illegible] mezzanotte,** Viet. 18. **Drammatico**

NUOVO ODEON (via Venaizio 8, tel. 749.2362): **Le facce della morte** (Un film oltre l'immaginabile) viet. 14; sp. 20 - 22,30 **Documentario drammatico**

ZONA CENTRO

ASSOCIAZIONE MOVIE CLUB (via Principe Amedeo 5/L, tel. 544.077): Festival Marx Brothers [illegible] d'anatra o [illegible] [illegible] tempo dei fratelli Marx di Leo McCarey (versione italiana) ore 18,30 e 22,30 **Go West (I cowboys del deserto)** di Edward Buzzel (versione originale) ore 20,30 **Commedia**

CROCETTA - S. RITA - MIRAFIORI

ADRIANO (via Sacchi 65, tel. 587.715): **Serpico,** Al Pacino **Poliziesco**

GIARDINO d'Essai (via Montalcone 62, tel. 353.776): Rassegna il più famoso agente segreto del mondo **A. 007 una cascata di diamanti** di G. Hamilton ore 20 - 22,30 **Avventuroso**

SMERALDO d'Essai (via Tunisi 92, tel. 3299.827): Rassegna 10 film da rivedere **Prima pagina,** con W. Matthau, J. Lemmon ap. 20 ult. 22,30
* Segnalato dalla critica **Drammatico**

VINZAGLIO (corso D. Abruzzi 102, tel. 596.125): Solo grandi film, **Fuga di mezzanotte,** di Alan Parker techn. Viet. 14 ore 20,10; 22,30 **Drammatico**

SAN PAOLO

SAN PAOLO (via Cesana 80, tel. 372.637): Rassegna **Dal muto al sonoro,** organizzato Assessorato alla Cultura ore 21,16

ZONA FRANCIA

BERNINI (corso Tassoni 3, tel. 749.38.43): **Cane di paglia** di Sam Peckinpah con D. Hoffman, S. George. Viet. 18 **Drammatico**

ZETA d'Essai (via Cibrario [illegible], tel. 749.2907): **Buone notizie,** di Elio Petri, con G. Giannini, A. Molina viet. 14; 20-22,30 **Commedia**

MAFFEI (via Principe Tommaso 5, tel. 683.354): **Lovely [illegible] baby,** sp. 14,30, ult. 22,30. Ingresso [illegible]

ORFEO (piazza Carlina, tel. 439.6701): **Ras[illegible] erotica**

METROPOL (via Principe Tommaso 6, tel. 650.5470): **Orgasm,** con M. Lotar, S. Bennet [illegible]. ore 14,30; 16; 17,40; 19,10; 20,40; 22,30. Ingresso [illegible]

[illegible] (via Principi d'Acaja 45, tel. 760.951): [illegible] **erotica** [illegible] ult. 22,30 Ingresso 3500

[illegible] (corso Regina Margherita 123, tel. 530.885): **Sexo erotic movie,** Ap. 10 ult. 22; L. [illegible]

[illegible] (c. Regina Margherita 134, tel. 287.400): **Le [illegible] dell'innocenza,** sp. 14,30 ult. 22,30 Avanspettacolo condotto dai comici Enzo De Vita e Renzo Ricci, attrazione di equilibrismo di Miss Yvette, strip-tease di Eva Sciller e strip-show di Karin ore 16; 18,30; 22

[illegible] **EROTIC CENTER** (via Giulia di Barolo 24): **Rassegna erotica,** sp. 15 ult. 22,15 L. 2500

[illegible] **DOPPIA [illegible] ROSSA** (via [illegible] 8, tel. 530.255): **Rassegna** [illegible]

ROMA BLUE (via San Donato 40, tel. 487.765): **Strategia erotica,** ap. 15 ult. 22,30; Ingresso L. [illegible]

[illegible] (corso Belgio 53, tel. 874.171) **Frenesie erotiche di una ninfomane,** ap. 15 ult. 22

VITTORIO [illegible] (piazza Vittorio Veneto 5, tel. 871.642): **Rassegna erotica,** ap. 14,30 ult. 22,30; [illegible] 2500

ALEXANDRA (via Sacchi 18, tel. 511.293): **L'ultima isola del piacere,** Laura Levi, techn. ore 14,05; 16,45; 17,25; 19,05; 20,45; 22,30

PO (Via Po 21, tel. 839.75.02): **Lolita superSexy,** Lisa Kander

[illegible] (v. Fréjus 27 - tel. 446.764): [illegible] **viziosa** [illegible] [illegible] **voglia in corpo,** [illegible] 20; 22,30

MAIOR (largo G. Cesare 105, tel. 287.974): **Adolescenza porno,** [illegible]. 15 ult. 22,30

SPEZIA (via Nizza 170, tel. 696.3617): [illegible] **e le calde compagne,** ap. 15; L. 1200

[illegible] [illegible] (via Cavour 7, telefono 515.046): [illegible] - **Hungry Lover,** ingresso soci

JOLLY (via Verolengo 130, tel. 290.161): **Febbre erotica del piacere,** ap. 20,30; ult. 22; sul palcoscenico attrazione spettacolare di Rosy

CINECLUB (via F.lli Calandra 15, tel. 447.28.68): dalle 14,30 alle 24 **Sponiche liege,** novità assoluta. Ingresso riservato soci.

* Film segnalato dalla critica, **Prima pagina,** (Smeraldo d'essai)

REGINA
OGGI
ONLY ■ ADULT ● MOVIE
BARBI ANDERSSON - MARIE BERGMAN
BLUE-EROTIK MOVIE
[illegible]

MARTEDI' 25 MAGGIO - ANNO 114 - NUMERO 128

Il campione olimpico ricoverato a Novara. L'incidente a Galliate

Berruti in ospedale Scontro sulla To-Mi

NOSTRO INVIATO SPECIALE

NOVARA — Il volto sfigurato e l'impossibilità di parlare per una frattura alla mandibola, l'olimpionico Livio Berruti, anni, protagonista negli Anni 60, all'ospedale Maggiore di Novara. L'hanno portato la notte scorsa dopo un pauroso incidente sull'autostrada Torino-Milano. Berruti tornando Brescia, diretto a Torino

(A PAGINA 9)

Daniele

LIVIO BERRUTI ASSISTITO DALLA

Martedì 25 Maggio 1982

STAMPA SERA

QUOTIDIANO D'INFORMAZIONI - TORINO, VIA - TEL. (011) 65.681 - CODICE POSTALE 10126 - SPEDIZIONE IN POSTALE (GRUPPO 1/70) - LIRE 400 (ARRETRATI IL DOPPIO)

Tragedia stanotte a Valenza Po

38 ANNI, IMPAZZITA UCCIDE I DUE FIGLI E SI TOGLIE LA VITA

MASSIMILIANO BENVENUTI, 1

SONIA BENVENUTI, ANNI

VALENZA — Tragedia in un elegante moderno alloggio in viale Vicenza a Valenza Po. Una madre in una crisi follia ha ucciso i suoi due figli che dormivano quindi con la stessa arma — una pistola tamburo calibro — si è sparata. Sia la donna che i due figli sono morti sul colpo.

E' avvenuto verso le 23 ieri ma è stato scoperto alle 8,30 di stamane. Protagonisti dell'allucinante Mariuccia Caroglio, anni, e i figli Massimiliano 13 e Sonia di 6 anni. Il marito della Caroglio, Guido Benvenuti, anni, rappresentante orafo e socio della Vendorafa si trova per affari in Israele dove stato informato di quanto accaduto alla moglie ed ai figli.

A scoprire la tragedia stata materna dei bambini, Angela, che al primo piano dello stesstabile. Verso le 8,30 di questa mattina si accorta che i nipoti non erano usciti per andare a scuola (la bambina frequentava la prima elementare «Giovanni Pascoli» il ragazzo le scuola medie) e pensando che vi possero restati addormentati è salita sesto piano. Dopo invano bussato alla porta, preoccupata, scesa piano terreno e ha chiamato il portinaio, Mario Mason. L'uomo ha aperto la porta dell'alloggio la chiave servizio: nell'appartamento tutto era apparentemente in ordine. La donna è nella camera letto matrimoniale qui ha scoperto, sul letto, l'uno accanto all'altra i cadaveri della figlia e nipotina. urlan-

Servizio di **Emma Camagna Scagliotti, Marco Vaglietti**

(SEGUE A 9)

Un concorso per il Giro d'Italia

Corri con STAMPA SERA

Chi saranno i primi tre classificati dell'ultima tappa del Giro d'Italia Pinerolo-Torino, cronometro, di domenica 6 giugno?

1° .....

2° .....

3° .....

Quale sarà il tempo impiegato dal vincitore?

MINUTI	SECONDI

MITTENTE:

COGNOME.....

NOME.....

[illegible].....

LOCALITA' ..... TEL. .....

Da oggi al 5 giugno **Stampa** pubblicherà ogni giorno questo tagliando su i potranno dei primi tre della tappa Pinerolo-Torino 6 giugno il tempo dei in minuti primi e secondi.

I tagliandi potranno inviati o consegnati a mano, entro sabato 5 giugno, all'**Editrice La Stampa - Concorso Giro d'Italia - Stampa Sera - Promozione e Sviluppo - via Marenco 32 - 10126 Torino**; oppure, sempre entro sabato 5 giugno, potranno essere imbucati in appositi contenitori **presso il Salone La Stampa di via 80 a Torino**; oppure potranno cati in altri appositi contenitori collocati a **Cuneo** venerdì 4 giugno e a 5 giugno **nelle vicinanze dei traguardi delle tappe Vigevano-Cuneo e Cuneo-Pinerolo**.

I dieci concorrenti che avranno indicato esattamente i nomi dei primi tre e che si saranno maggiormente avvicinati, in difetto o in eccesso, al tempo realmente impiegato dal vincitore vinceranno **dieci biciclette Bianchi**, che potranno essere scelte fra i seguenti modelli:

— Bianchi «Record 842» da corsa con cambio a 12 velocità;
— Bianchi «Smeraldo» extra lusso da viaggio (per uomo);
— Bianchi «Opale» lusso da viaggio (per donna).

In caso di parità fra più concorrenti si procederà al sorteggio.

Fra tutti coloro che avranno partecipato al concorso, indipendentemente dai risultati, saranno estratti a sorte altri cinquanta premi consistenti in articoli sportivi.

REGOLAMENTO

1) L'Editrice La Stampa S.p.A. indice, dal 24 maggio al 5 giugno 1982, tramite il proprio quotidiano Stampa Sera, un concorso fra tutti i lettori, legato all'esito tappa cronometro Giro d'Italia Pinerolo - Torino di domenica 6 giugno.

2) A partire lunedì 24 maggio Stampa pubblicherà ogni giorno un tagliando su cui i lettori potranno i nomi dei primi tre classificati della tappa Pinerolo - Torino e il tempo del vincitore espresso in minuti primi e secondi.

3) Saranno considerati validi ai fini dell'assegnazione dei premi i tagliandi che perverranno o saranno consegnati entro sabato 5 giugno all'Editrice La Stampa - Concorso Giro d'Italia Stampa Sera - Promozione e Sviluppo - Via Marenco 21 - Torino; o che saranno imbucati in appositi contenitori presso il Salone La Stampa di via Roma 80 a Torino; oppure ancora in appositi contenitori che saranno collocati a Cuneo e a Pinerolo rispettivamente nelle giornate di venerdì 4 giugno e sabato 5 giugno in concomitanza e nelle dell'arrivo tappe del Giro d'Italia Vigevano - Cuneo e Cuneo - Pinerolo.

4) Fra tutti coloro che avranno indicato esattamente i nomi dei primi classificati e indicato il vincitore tappe espresso in minuti primi e (oppure che si saranno maggiormente avvicinati, in o in tempo stesso) tagliate 10 biciclette o (e vincitore).

5) Fra coloro che avranno partecipato al indipendentemente dal pronostico, a altri premi consistenti in articoli sportivi.

6) Sono esclusi dal concorso i tagliandi ricavati dalle copie omaggio e i tale-simile, così come si intendono esclusi dalla partecipazione i dipendenti dell'Editrice La Stampa ed i loro familiari.

7) La Stampa dichiara di rinunciare ritenute d'imposta nei confronti dei vincitori.

8) I vincitori saranno informati a mezzo telegramma a cura dell'Editrice La Stampa S.p.A.

(Autorizzazione del corso)

SONO MEDICI O STREGONI? STAMANE A CASTELLAMONTE SI PROCESSA LA PRANOTERAPIA

La vicenda giudiziaria vede coinvolto l'ex gestore di una pizzeria che scoperto guaritore con l'imposizione delle mani - Multato per non aver richiesto autorizzazione per l'esercizio della sua attività, ha presentato ricorso «E' in gioco non solo il mio buon nome, ma il futuro dell'intera categoria»

La pranoterapia o imposizione delle mani un'arte sussidiaria della medicina?

Lo dire questa mattina i giudici tribunale Ivrea cui ha fatto appello Floriano Nencini, 36 anni, il pranoterapista Castellamonte condannato nello scorso settembre per «esercizio abusivo professione».

vicepretore di Cuorgnè dottor Anselmi lo infatti a 20 mila di multa, una pena simbolica: ugualmente importante — ha sempre ripetuto Nencini — perchè tocca l'intera categoria. Partendo me, tutti i colleghi potrebbero essere condannati a pene più o meno severe. Per questo ho presentato ricorso».

La vicenda inizio un verbale vigili urbani Castellamonte, Comune dove Nencini si spostò tempo fa da Torino. Il pranoterapista aveva infatti «seminato» cittadina dei volantini che reclamizzavano la sua attività.

Per i vigili si di un mestiere che sottintende l'arte medica che quindi, per essere svolto, necessita di un'autorizzazione particolare. Di diverso parere l'imputato: esistono professionali nè regolamenti, soltanto una pratica, prova delle proprie capacità che può effettuata l'elettrodattiloscopia».

tratta dell'ormai celebre metodo «Kirlian-Ambrosetti», che a Nencini decretato «punteggio» massimo realizzabile.

Da settembre sino ad oggi, nulla cambiato. Nencini ha continuato nessun altro gli stato notificato.

«Io un professionista, pago le tasse e fatturo le mie prestazioni. La legge dalla mia» *sostiene il pranoterapista.*

Lui stesso non ha mai saputo spiegare come si possa guarire un giandogli sull'organo infiammato: un dono di natura. Perché riesce a sollevare un peso incredibile se sotto quel peso c'è il bambino? La scienza lo spiega forse? Allo stesso modo non può spiegare i nostri poteri. proprio per questo può fare nulla, C'è solo il metodo pratico, l'osservazione risultati: se dovesse essere un albo professionale, dovrebbe partire da questo presupposto».

Quasi certamente verrà presto una realtà. ora Nencini, ex gestore di pizzeria, scopertosi sin dall'infanzia in possesso di un dono così raro, deve vincere la sua battaglia a colpi di codice e arringhe.

Chivasso: il Cai

sezione Cai compie 60 anni i successi ottenuti tra cui scuole di sci, sci alpinismo, gite e la continua attività «al Rifugio Chivasso» a Chiappilli in Alta Valloreo. Per celebrare la ricorrenza il comitato direttivo presidente Pier Sandro ha preparato manifestazioni.

Contro il Gran Paradiso «che invade le zone abitate» le valli Orco e Soana ricorrono al Consiglio di Stato

A protestare è la comunità montana che ritiene l'ampliamento «un nuovo duro colpo all'economia della - Contrasti ragioni dell'ecologia e quelle degli operatori turistici

La montana Valli Soana presenterà ricorso Consiglio di contro l'ampliamento del Parco Nazionale Gran Paradiso. La lunga controversia, all'indomani dell'approvazione del presidenziale, dunque ancora fitta.

Il tribunale regionale si era già espresso in proposito non riconoscendo come valide le argomentazioni Comunità montana, che in sostanza sono: l'ampliamento così come si configura dalla cartina allegata al decreto «fagocita» alcune zone abitate, rendendo estremamente problematico il rapporto tra gli abitanti e l'Ente che amministra la riserva naturale. Ed la decisione stata presa senza consultare gli enti locali, che non hanno espresso un parere se non in una fase successiva all'approvazione del decreto.

A queste due considerazioni se ne aggiungono altre di carattere pratico: il Parco si allargherebbe fin quasi all'abitato Locana, in una zona dove gli animali protetti non scendono mai.

«E in più, diciamolo chiaramente, si tratterebbe penalizzazione troppo grave per le scarse risorse della zona. Il di fatto subirebbe un altro colpo, irrimediabile», sostiene il presidente dell'ente montano, *Aldino Bellino.*

Il Parco «mangerebbe» oltre 50 mila metri quadrati di terreno, inglobando per tre-quarti il territorio di Ceresole, e tutto quello popolose frazioni, come Rosone, Castel del '79, da quando venne firmato, molto è cambiato. Il vento delle polemiche e l'azione della magistratura si sono fatti sentire. Comunicazioni giudiziarie sono state emesse contro il sindaco di Valprato, Giuseppe Clerico, l'ex-presidente del Parco, Marco Rey, che si è dimesso qualche mese fa. Ipotizzavano il reato di interesse privato in atti d'ufficio, in riferimento a presunti spostamenti nella perimetrazione sommaria dei nuovi confini.

Ed necessità aiutare la gente della montagna a non morire, l'interesse di costruttori e operatori turistici, le proteste dei naturalisti sono esigenze che non hanno trovato ai un punto d'incontro. La parola speculazione viene troppo spesso contrapposta alle accuse di eccessivo protezionismo.

Chi ci perde, ancora una volta, gli ultimi sono. La risposta del ministro della Sanità a un'interrogazione parlamentare illuminante: i forti incentivi per chi gestisce farmacia montagna, gli pagati per quella Valprato sono tutti Un segno tempi, disgregazione che nemmeno gli investimenti riescono più a frenare.

Si vota a Settimo Rottaro

Saranno tutti eletti i quindici candidati al rinnovo del Consiglio comunale di Settimo Rottaro vicino Chivasso dove si voterà il 27 giugno. Due sole liste (la prima con dodici candidati e la seconda con tre) sono state presentate agli uffici elettorali.

Cinque anni fa ne era stata presentata una lista di sinistra ma per pochissimi rappresentante riuscito ad entrare in Consiglio. Anche quest'anno i dirigenti del circolo culturale locale hanno tentato di formare una terza lista ma all'ultimo momento rinunciato

Una serata al circo per vincere il cancro

Spettacolo particolare, domani, all'Orfei: l'incasso sarà devoluto alla lotta contro i tumori

Domani «speciale» al circo Orfei. L'intero incasso dello spettacolo sarà offerto alla *Lega italiana per la lotta contro i tumori.* caso eccezionale per la gente del circo: sovente, infatti, nelle varie città Nando Orfei devolve gli incassi di una serata a favore di associazioni di questo tipo.

Come opera la *Lega* a Torino? Ce ne parla il professor Angiolo, presidente provinciale. «*Attualmente siamo impegnati nell'attività di* con *il* un *problema che investe tante persone a To* e ci *crea non poche difficoltà*».

Molti malati tumore, sono usciti dall'ospedale e che si sono sottoposti alle cure immediate, devono continuare ad essere assistiti. «*Abbiamo situazioni veramente drammatiche* — spiega Angiolo —, *soprattutto quanto riguarda le persone anziane. Molto spesso uno dei coniugi è handicappato e l'altro ha tumore. Per assistere questa gente, ovviamente per i casi di indigenza, abbiamo creato un comitato signore che prestano la propria opera seguire questi malati, per portar loro generi prima necessità*».

C'è poi il problema dell'assistenza medica. «*Forniamo quella, quando il caso paghiamo per infermieristico. Tutte attività che, naturalmente,* ci costano *e per questo siamo nella costante necessità di reperire fondi*».

Lo scopo principale della *Lega*, resta, comunque, la propaganda della prevenzione. «*Lavoriamo con molte scuole che ci chiedono materiale illustrativo e mettiamo a disposizione i nostri audiovisivi. Molto si tenta di fare nel campo della lotta al fumo e questa particolare propaganda è diretta, soprattutto, nelle scuole medie ai ragazzi e alle ragazze che proprio in questa età incominciano a fumare le prime sigarette. Devo dire che il pubblico giovanile si mostra sempre molto attento a quanto viene detto questo campo, anche se ciò avviene, purtroppo, soprattutto nella città, mentre nelle zone periferiche in provincia ha difficoltà a far recepire certi messaggi*».

Tutti al circo Orfei, dunque, domani sera, per dare il nostro contributo alla lotta alla malattia e all'assistenza per chi è stato colpito.

Scompare l'ente per il turismo

Scompaiono gli enti provinciali per il turismo? Sembra di «sì». Verranno [illegible] che risponderanno alle richieste di ampi «bacini» di [illegible]. Questa è la novità di rilievo di un progetto [illegible] giunta regionale [illegible] approva[illegible] nei giorni [illegible]. Adesso il Consiglio [illegible] discuterà. S'intitola «Riforma dell'organizzazione turistica locale».

Vide la luce il 12 giugno del '79 ma non ebbe [illegible] fortu[illegible] «Sono [illegible] anni — spiega [illegible] Moretti — ma il [illegible] è [illegible] attribuire [illegible] impegno o [illegible] giunta. La posizione del governo [illegible] confronti [illegible] leggi delle Regioni [illegible] in particolare, i continui rinvii [illegible] norme [illegible] qualche rilevanza in [illegible] turistica, avevano consigliato [illegible] giamento di prudenza». Ulti[illegible] cose sono [illegible] e soprattutto [illegible] de registrare [illegible] pressione su Roma e [illegible] mini[illegible] Signorello perché finalmente [illegible] quadro [illegible] turismo.

Per non dover attendere [illegible] giunta [illegible] ha deciso di [illegible] riprendere il cammino [illegible] normativa già pronta da tempo. L'obiettivo [illegible] quello [illegible] bruciare le tappe per [illegible] il «sì» [illegible] blea di Palazzo Lascaris [illegible] «le carte in regola» [illegible] momento in cui [illegible] Stato approverà la normativa-quadro.

«Noi vogliamo in definitiva — continua Moretti — supe[illegible] il [illegible] nizzativo [illegible] turi[illegible] Sono [illegible] tempi [illegible] esigenze. Non è più possibile frantegiare [illegible] [illegible] pochi e [illegible] "poli"». [illegible] si propone di [illegible] Comune compe[illegible] amministrative ancora assegnate all'ente provinciale completando così un [illegible] so [illegible] attribuzione già avviato. Nascono i «bacini turistici» che dovrebbero raggruppare [illegible] [illegible] [illegible] teristiche ambientali [illegible] un buon numero di [illegible]

Naturalmente il turismo po[illegible] sviluppato anche in [illegible] [illegible] ai «bacini». [illegible] questi [illegible] il punto di riferimento [illegible] per chiunque [illegible] lavorare [illegible] [illegible] Collegate [illegible] [illegible] sorgeranno le aziende di turismo sovraccomunali che [illegible] fatto sostituiranno [illegible] [illegible] di cura, soggiorno e turismo». E' un tentativo coraggioso per creare uno strumento [illegible] promozione [illegible] e possibilità, capace di [illegible] il [illegible] campanili[illegible] e l'eccessiva frammentazione di risorse e interventi. Si tratta di [illegible] nuovo ente specializzato e qualificato capa[illegible] ce di [illegible] [illegible] modo agile ed efficiente i programmi pluriennali.

[illegible] parla anche [illegible] consorzi [illegible] che potranno essere organizzati degli [illegible] locali per sviluppare azioni autonome di promozione.

«Il programma di riforma — [illegible] [illegible] — mi sembra [illegible] in sintonia con i più recenti [illegible] di organizzazione turistica. Speriamo [illegible] trasformare presto le ipotesi [illegible] realtà».

Intanto la Regione sembra disposta a concedere [illegible] boccata d'ossigeno a Comuni ed [illegible] che chiedono [illegible] contributo per poter realizzare impianti sportivi. E' [illegible] in[illegible] [illegible] progetto per il rifinanziamento e le [illegible] [illegible] legge numero 111 [illegible] '79 [illegible] [illegible] occupa [illegible] norme per la programmazione sportiva in Piemonte. Sono [illegible] interventi straordinari [illegible] poter completare [illegible] mappa delle strutture regionali [illegible] il tempo libero. Ci sono [illegible] [illegible] in [illegible] [illegible] attendono una ri[illegible]

Ma quali Seychelles... Dodici piemontesi su 100 preferiscono la campagna

Una inchiesta su ciò che viene comunemente considerato turismo alternativo [illegible] risultati inaspettati: il 16,4 per cento di quanti partono per le vacanze non superano i confini della regione - Il successo dell'agriturismo, occasione di relax a dimen[illegible] umana - Ma [illegible] saranno anche ragioni economiche?

Vacanze [illegible] il verde [illegible] prati. E' il relax preferito [illegible] 12 piemontesi su 100. In cam[illegible] o [illegible] collina, purché [illegible] [illegible] città. Cresce la fame di tranquillità. I [illegible] della Regione sono di [illegible] anno fa. Scoprono nuovi modi per consumare le ferie o qualche breve periodo di riposo, abbattono luoghi comuni, sfatano miti sbagliati, illumi[illegible] [illegible] di chi esce di casa d'estate con borse, pacchi e coperte.

Il 16,4 per cento [illegible] chi dice addio per qualche giorno [illegible] lavoro [illegible] supera i confini del [illegible] questi il 6,8 per cento [illegible] semplice paesaggio della pianura, il 6,1 [illegible] quello [illegible] E' un fenomeno destinato [illegible] [illegible] scontrarsi con le incredibili [illegible] d'auto che portano al mare, o con le cor[illegible] d'automobilisti che raggiungono la montagna o puntano su località di altri Paesi.

Il [illegible] per cento [illegible] piemon[illegible] [illegible] le [illegible] [illegible] albergo, ma oltre il 43 per [illegible] riple[illegible] sulla [illegible] casa, [illegible] tamenti [illegible] d'amici o [illegible] ranti. Quindici [illegible] [illegible] no per diversi mesi all'anno [illegible] o [illegible] i piccoli segnali di un incremento silenzioso, ma continuo: quello [illegible] piccolo [illegible] di [illegible] torna ad [illegible] [illegible] campagna. Almeno per qualche settimana, tra [illegible] frittelle e semplicità.

«La [illegible] [illegible] al[illegible] — spiega l'assessore regionale [illegible] Michele Moretti — *si sta moltiplicando. In particolare l'agriturismo sta diventando un vero e proprio caso. Anche le agenzie di viaggio se [illegible] stanno interessando. [illegible] il [illegible] questo [illegible] può giocare carte di grande prestigio coi suoi scenari collinari irripetibili, le montagne, la pianura*».

Terreno fertile per iniziative, ma la Regione sta a guar[illegible] «*Assolutamente no. Interveniamo su [illegible] fronti per favorire un turismo integrato. [illegible] sforziamo di affiancare [illegible] strutture [illegible] i campi da gioco richiamando poi l'attenzione su usi, costumi e folclore che fanno dei nostri paesi un immenso libro di storie sconosciute*».

Sole, verde, [illegible] no cioè mescolarsi a messaggi culturali, [illegible] [illegible] aziende agricole, esperienze di lavoro e di vita insieme.

Quali sono gli appuntamenti preferiti in un giorno o in un periodo di festa? Un'indagine [illegible] Demoskopea [illegible] tendenze e gusti, ma alza il velo su nuovi spazi completamente da strutturare. Il 38 per cento della gente ve[illegible] [illegible] «il meglio» delle ferie, poi ci sono il riposo, dormire, star bene con il 28,6 per cento, al terzo e al quarto posto il fare [illegible] [illegible] mangiar bene [illegible] cucina gustosa, quindi partecipare a sagre e feste popolari. Questi ingredienti non mancano in un relax bucolico. Anzi.

Dunque futuro [illegible] per il turismo rurale e l'agriturismo? [illegible] sì», [illegible] te [illegible] Perciò la Regione sta preparando un grande rilancio di strutture dimenticate in pianura o in collina. Ci sono carenze di leggi, ma soprattutto [illegible] organizzazione. [illegible] [illegible] [illegible] in [illegible] è indispensabile rimuovere la polvere da locande, trattorie [illegible] «piole» [illegible] tanta suggestione, [illegible] bi[illegible] e [illegible] volontà dei gestori. Aiuti per le ristrutturazioni e assistenza [illegible] affrontare [illegible] nuove frontiere del soggiorno o delle ferie sotto i pergolati: ecco la strada [illegible] «*Solo così* — conclude [illegible] — *potremo consentire alle agenzie di viaggio di essere in grado di vendere con la certezza dei posti disponibili weekend in case rurali, riposo in [illegible] alberghiere [illegible] alloggi privati [illegible] nella campagna*».

Servono leggi. Saranno due, probabilmente, i [illegible] per regolare il [illegible] [illegible] campi: [illegible] alberghi agrituristici, cioè pensioni, locande, ristoranti con gli obblighi previsti per l'industria alberghiera e gli alloggi privati, quindi camere ammobiliate o stanze in aziende agricole. Con norme e strut[illegible] il [illegible] «*made in* [illegible] potrà decollare. S'è conquistato con grande fatica ritagli di spazio, ha [illegible] contro i potenti [illegible] di turismo «nobile», ma il giorno del riscatto sembra ormai prossimo.

[illegible] Mario Ricciardi

VACANZA IN CAMPAGNA E' SINONIMO DI VACANZA ALTERNATIVA?

...e così dopo vent'anni d'ufficio [illegible] sceglie di fare il contadino

L'esperienza [illegible] [illegible] impiegato finanziario che un giorno ha deciso di diventare agricoltore A Bruno Monferrato, al confine [illegible] le province di Asti ed Alessandria, coltiva mais, erba medica [illegible] orzo - Poi ha cominciato ad ospitare cittadini che, come lui, [illegible] stufi della città

Gianni Zara, nato a Tori[illegible] [illegible] 1936, dopo aver fatto l'impiegato finanziario per oltre vent'anni, ha [illegible] la campagna, otto anni fa, e da allora fa l'agricoltore [illegible] Bruno Monferrato, al confine tra [illegible] provincia di [illegible] e quella [illegible] [illegible] [illegible] tra i primi in Piemon[illegible] [illegible] integrare l'attività di coltivatore con quella agrituristica, [illegible] in parte una grande cascina, l'Incamminata, [illegible] fuo[illegible] dal [illegible] [illegible] grande piana del Belbo, [illegible] fianco della [illegible] ferroviaria che da Torino va [illegible] Alessandria, via Alba.

Coltiva nove ettari [illegible] mais, erba medica, orzo, frumento, [illegible] tolto [illegible] vecchia vigna per rifarla nuova [illegible] soprattutto Gavi, [illegible] bianco che [illegible] doc in queste colline. E alleva un migliaio [illegible] oche, anitre, germani reali, galline, che [illegible] ai visitatori, in[illegible] a frutta — quando è [illegible] stagione — [illegible] barbera vinificato da [illegible] stesso.

«E' [illegible] sono stato [illegible] i primi a credere nell'agriturismo — *spiega* — e [illegible] [illegible] ora bene o male sono anda[illegible] avanti, ma oggi stanno nascendo problemi quasi insormontabili, dovuti soprattutto a motivi burocratici. Per la legge [illegible] noi [illegible] esistiamo come categoria, quindi [illegible] Finanza ci equipara a [illegible] ristoranti, [illegible] degli affittacamere, [illegible] so. Il fatto è che bisognerebbe [illegible] ricevute [illegible] [illegible] tutti, compresi i miei parenti quando [illegible] [illegible] mangiare da [illegible] la domenica. Ma non basta: c'è [illegible] contabilità obbligatoria [illegible] nessu[illegible] è [illegible] grado di tenere. Contabilità aziendale [illegible] Iva, registro carico [illegible] scarico vini, contabilità agrituristica e relativa [illegible] [illegible] [illegible] ce la faccio io che [illegible] stato [illegible] [illegible] numeri metà della [illegible] vita, figuriamoci un contadino. [illegible] [illegible] è [illegible] sembra che [illegible] amministratori pubblici, lo Stato, facciano [illegible] tutto per scoraggiarci; [illegible] vogliono strango[illegible] i piccoli [illegible] dicano [illegible] [illegible] [illegible] [illegible] tutto [illegible] qualche industriale, e [illegible] qui a fare il guardiano [illegible] vado in montagna e smetto di tribolare».

* *

Oltre [illegible] questi problemi ce ne [illegible] altri, [illegible] [illegible] conoscenza [illegible] pubblico, di che cosa sia in realtà l'agriturismo. Il concetto, apparentemente semplice, è che l'agricoltore, oltre [illegible] [illegible] normalmente [illegible] sua azienda, dà ospitalità — da mangiare alla sua mensa, [illegible] da dormire in un paio o poco più di [illegible] per gli ospiti — senza interrompere il ritmo dei lavori in campagna. [illegible] [illegible] si [illegible] in una [illegible] [illegible] artefatto [illegible] [illegible] «normale». Niente finto rustico, [illegible] nani di gesso, [illegible] tavernette, né chalet, ma trattori, fieno, bestiame, mietitrebbia, galline, letame, cani, gatti, pulcini: insomma [illegible] contorno quotidiano di ogni [illegible] in attività.

Gli ospiti di Gianni [illegible] vengono [illegible] solo dal Piemonte, ma dalla [illegible] [illegible] Liguria; soprattutto [illegible] e in primavera. Più [illegible] [illegible] animali da cortile, vino, frutta, [illegible] anche per fermarsi a pranzo o a cena, ogni tanto per dormire. La pensione completa costa [illegible] mila lire al giorno.

Al contrario da Zara, Assunto Morengo, classe 1917, che manda avanti la cascina omonima [illegible] regione S. [illegible] appena fuori [illegible] Nizza Monferrato, è contadino da generazioni. In casa ci sono ancora la moglie Carla, i due suoceri, un figlio, Riccardo, 16 anni, che studia ragioneria. Un figlio è sposato e sta a Nizza, una figlia insegna a Torino e viene a casa il sabato e la domenica. Anche i Morengo sono stati tra i pionieri dell'agriturismo e hanno sistemato due [illegible] al primo piano con i vecchi mobili di famiglia e hanno visitatori affezionati.

«Alla gente piace venire soprattutto quando c'è [illegible] vendemmia, — *spiega la signora Morengo* — ma quello è anche il periodo che abbiamo più lavoro ed è sem[illegible] un problema». *Il capofamiglia è nel frutteto a dare anticrittogamici agli alberi di mele e arriva poco più tardi a prendere il caffè nell'aia.*

* *

«Chi viene da noi va sempre via soddisfatto — dice e di solito diventiamo anche amici ma adesso con la storia delle [illegible] [illegible] e tutto il resto mi scappa la voglia. A me piace essere in regola, ma qui nessuno sa dire [illegible] dobbiamo fare. Penso che l'agriturismo dovrebbe [illegible] soprattutto un modo per incrementare la vendita diretta dal pro[illegible] al [illegible] [illegible] non altro, [illegible] perché tanto di contributi non ne abbiamo mai visti. Le spese che abbiamo fatto sono state tutte [illegible] e [illegible] carico e buona notte. C'è poca organizzazione e nessuna assistenza, questo è il guaio, e forse è anche per quello che pochi [illegible] [illegible] [illegible] mossi nell'agriturismo».

Renato Scagliola

CAMBIANO TURNO I BARBIERI NUOVI ORARI PER I NEGOZI?

Regione e Comune vogliono regolare l'attività commerciale secondo criteri più moderni Le esperienze di Milano e Savona - I parrucchieri potranno scegliere fra tre fasce d'impegno, fermo l'obbligo di chiusura completa la domenica e il lunedì - Ora si attende che il Consiglio regionale si pronunci (la giunta l'ha fatto) sugli altri servizi

«Sciopero, lotta dura» I dirigenti minacciano di scendere in piazza

Rivendicano pensioni e liquidazioni più giuste - «Nei contratti quel che [illegible] perderà con [illegible] nuova legge»

Sempre più mortificati [illegible] leggi che li penalizzano, [illegible] gosciati anche loro [illegible] crisi economica, consapevoli [illegible] orgogliosi [illegible] ruolo, i dirigenti [illegible] industriali torinesi e italiane [illegible] ribellano, vogliono salire sulle barricate, parlano di scioperi e di [illegible] tipo quella dei «Quarantamila», rivendicano un trattamento migliore e una considerazione maggiore da parte del governo, delle aziende, del resto [illegible] collettività.

E [illegible] intenzionati a fare di tutto per [illegible] più. Hanno capito che limitarsi [illegible] lavorare non basta, altrimenti [illegible] finisce di pagare per tutti [illegible] [illegible] continuare [illegible] [illegible] dare indietro, perdendo sulle retribuzioni, [illegible] pensioni, sull'autonomia professionale.

Adesso, comunque, [illegible] due le guerre nelle quali hanno deciso [illegible] impegnarsi [illegible] tutte le loro forze, quella sulle liquidazioni e quella sulla riforma [illegible] [illegible] previdenziale. [illegible] hanno ribadito, ieri sera, alla Camera di commercio, durante l'assemblea [illegible] della loro associazione provinciale, l'Apdai, alla quale [illegible] partecipato oltre quattrocentocinquanta dirigenti torinesi.

Questa riunione [illegible] terminata con un ordine del giorno con il quale si dà mandato alle associazioni della categoria, alla Confederazione «*di svolgere in ogni sede e ad ogni [illegible] le azioni dirette a difendere i diritti acquisiti [illegible] a contrastare le tendenze livellatrici contrarie al progresso sociale ed aventi conseguenze deleterie nello sviluppo economico [illegible] ha, fra i suoi imprescindibili presupposti, una giusta considerazione dei valori professionali e di merito*». E impegna tutti gli iscritti in difesa di queste «irrinunciabili istanze».

[illegible] legge relativa alle indennità di anzianità, in votazione al Parlamento, la mozione dice che si tratta di «*una nuova, gravissima lesione alla libera contrattazione del rapporto di lavoro... un nuovo, massiccio attacco contro il riconoscimento della professionalità [illegible] del merito, che vien[illegible] a colpire soprattutto i dirigenti... [illegible] nuovo, decisivo passo verso la strada dell'appiattimento dei trattamenti economici e normativi... [illegible] nuovo sovvertimento dell'ordine [illegible] fonti del diritto... un provvedimento [illegible] per gran parte dei lavoratori...*».

[illegible] presidente nazionale della Federazione dei dirigenti industriali, [illegible] Fornaciari, ieri sera [illegible] ribadito comunque che [illegible] vero che la prima battaglia sulle liquidazioni [illegible] persa in quanto [illegible] legge sarà approvata, è altrettanto vero [illegible] [illegible] persa la guerra dei dirigenti per [illegible] liquidazioni. Infatti, è volontà loro conquistare al tavolo [illegible] trattative con [illegible] controparte, cioè con le imprese, quel che [illegible] [illegible] riuscito ad ottenere diversamente. In sostanza, [illegible] sindacato dei dirigenti vuole vincere questa guerra con l'arma [illegible] prossimo contratto [illegible] lavoro, ormai vicino alla scadenza. Le aziende sono avvertite.

Quanto [illegible] riforma [illegible] previdenza, così com'è stata prospettata [illegible] governo, con l'espropriazione [illegible] tutte le forme autonome previdenziali, [illegible] [illegible] dirigenti un provvedimento che appare punitivo per la categoria e che «*penalizza in modo abnorme ed assurdo le libere for[illegible] [illegible] previdenziale concretatesi [illegible] fondi integrativi... un provvedimento [illegible] ha aspetti [illegible] illegalità [illegible] stituzionale, in quanto [illegible] a carico delle [illegible] e [illegible] lavoratori che usufruiscono di fondi sostitutivi dell'assicurazione generale obbligatoria un contributo di [illegible] rietà che ha un vero e proprio carattere di parafiscalità*».

Questo provvedimento viene giudicato, infine, «*con finalità ingiuste [illegible] inique giacché limita in [illegible] drastico l'entità delle pensioni erogate nel caso di cumulo [illegible] pensioni stesse non solo con prestazioni [illegible] lavoro dipendente, ma anche nel caso di lavoro autonomo o professionale, mortificando così l'iniziativa di lavoro di persone anziane che hanno maturato il [illegible] all'erogazione delle pensioni*».

Sulla previdenza, comunque, i dirigenti credono [illegible] potere ottenere qualche risultato positivo. [illegible] convinti [illegible] potercela [illegible] fare. «*A patto [illegible] agire decisi [illegible] compatti nella lotta*». [illegible] frase che ricorda [illegible] linguaggio [illegible] metalmeccanici, un'altra prova dell'Italia [illegible] cambia.

L'assemblea dell'Apdai (presidente [illegible] Bocchieri, vi[illegible] Antonio Coletti [illegible] Giuseppe Fulchieri) si è [illegible] con [illegible] votazioni. Tra l'altro sono stati approvati i bilanci e la [illegible] del consiglio direttivo, [illegible] quale si legge pure che nel 1981, per la prima volta, il [illegible] degli associati non è aumentato: i dirigenti torinesi [illegible] all'Apdai sono rimasti 4780, dei quali 3256 in servizio [illegible] 1524 in pensione (questi ultimi sono cresciuti).

r. bo.

Barbieri e pettinatrici cam[illegible] orario. D'ora in poi, secondo quanto stabilisce una [illegible] ordinanza comunale decisa in accordo con [illegible] categoria, saranno [illegible] [illegible] gliere fra tre differenti fasce d'impegno: obbligatoria per tutti la chiusura completa [illegible] domenica [illegible] lunedì, potranno optare per un lavoro feriale ininterrotto oppure spezzato [illegible] metà giornata [illegible] altre [illegible] diverse [illegible] [illegible] riferimento.

«E' [illegible] primo passo per garantire [illegible] città [illegible] meglio articolati — [illegible] spiega all'assessorato [illegible] Commercio —. Partendo [illegible] questa attività artigiana, in [illegible] prossimo futuro certamente [illegible] arriverà a ritoccare [illegible] il settore commerciale [illegible] [illegible] proprio».

Sembra [illegible] tuttavia che l'Amministrazione non ha intenzione di [illegible] il problema, né tanto [illegible] [illegible] «copiare» innovazioni motivate da realtà e abitudini completamente [illegible] dal sistema di vita torinese. In una città come questa, che soprattutto [illegible] lunghi [illegible] invernali [illegible] primo buio sprofonda [illegible] un deserto, isole pedonali in funzione l'intera notte costituirebbero un'assurdità e uno [illegible] Sarebbe inutile — conclude — dimostrano [illegible] reazioni negative con cui [illegible] Milano e Savona si sta seppellendo [illegible] tentativo [illegible] incentivare [illegible] lavoro notturno [illegible] festivo dei negozi — inaugurare forzature [illegible] non interessano a quanto risulta nessuno.

Ciò nonostante, [illegible] Comune si presenta oggi deciso a fare [illegible] sua parte come portavoce della [illegible] dei cittadini, intesi [illegible] [illegible] specifico [illegible] consumatori «su cui continuano [illegible] scaricarsi speculazioni [illegible] disfunzioni della rete distributiva». Alla [illegible] [illegible] questo [illegible] proposito, tra l'altro, la graduale comparsa [illegible] scala urbana o periferica [illegible] forti strutture commerciali aggiornate in cui «l'orario di apertura [illegible] parte integrante dell'offerta, rientrando in [illegible] politica [illegible] vendita effettivamente [illegible] [illegible] venire incontro [illegible] esigenze [illegible] gente». [illegible] chissà che [illegible] orario di servizio più articolato [illegible] coraggioso [illegible] riesca addirittura a rimuovere [illegible] pigrizie [illegible] dimentate nel tempo: tipico il ritorno alla vita — dopo [illegible] proteste — della pedonalizzata via Garibaldi.

Intanto, in Regione, [illegible] stata ultimamente approvata dalla giunta una [illegible] sulle nuove direttive in fatto di apertura [illegible] negozi [illegible] dovrà [illegible] passare in Consiglio. Ci [illegible] muove nell'ambito della legge nazionale, [illegible] ovvio. [illegible] anche qui la previsione [illegible] apertura anticipata per panetterie [illegible] latterie [illegible] — durante l'anno scolastico — per [illegible] cartolibrerie, sta [illegible] indicare [illegible] tutti gli [illegible] consentiti [illegible] normativa sono stati utilizzati».

I commercianti, [illegible] pure [illegible] una vecchia prevenzione [illegible] fondo, sembrano d'accordo. Dice Giovanni Perfumo, vicepresidente dell'Ascom: «Oggi [illegible] legge prevede 44 [illegible] di apertura [illegible] [illegible] impone messa giornata feriale di chiusura, più la domenica. Precisato [illegible] le [illegible] ore complessive, per noi, non si tocca-

Questi i turni

Orari nuovi a Torino [illegible] istituti di bellezza [illegible] centri specializzati in estetica, nonché per barbieri [illegible] parrucchieri. Secondo [illegible] nuova delibera comunale, i primi da febbraio [illegible] [illegible] osserveranno il [illegible] guente orario: dalle [illegible] alle 19 il [illegible] pomeriggio, dalle 9 alle 19 dal martedì [illegible] venerdì, dalle 9 [illegible] le 1[illegible] [illegible] [illegible] [illegible] gennaio, invece, [illegible] l'orario [illegible] [illegible] pomeriggio [illegible] sabato mattina, resteranno aperti dalle 9 alle 13,30 e dalle 14,30 alle 19.

Per [illegible] e parrucchieri, tra le [illegible] d'orario di apertura tra cui ognuno potrà [illegible] gliere a seconda [illegible] esigenze proprie e della clientela. Tutte e [illegible] le [illegible] implicano la chiusura totale il lunedì e la domenica; [illegible] della prescelta [illegible] comunicata al Comune e [illegible] per un [illegible] [illegible] dopo [illegible] mesi, sarà permesso passare dall'orario prescelto [illegible] un altro.

Primo gruppo: apertura [illegible] 8,30 [illegible] 12,30 [illegible] dalle 14,30 alle 19,30 dal martedì [illegible] venerdì; [illegible] [illegible] 9 [illegible] 12.

[illegible] gruppo: [illegible] 9 alle 12,30 e dalle 14,30 [illegible] 19 il martedì, mercoledì e giovedì. Venerdì e [illegible] [illegible] continuato dalle 8,30 [illegible] 19.

Terzo [illegible] [illegible] martedì al sabato [illegible] dalle 9 alle 16.

no, siamo però disponibili alla [illegible] flessibilità dell'arco [illegible] impegno». *Da parte sua, la grande distribuzione si spinge naturalmente più in là. [illegible] non troppo.* [illegible] *Giorgio Mantovani, che rappresenta la categoria, «ci sta benissimo [illegible] progetto* [illegible] che prevede un massimo [illegible] [illegible] sulle [illegible] ore settimanali abbinato all'apertura [illegible] sabato. [illegible] di fantasticare su un'attività [illegible] [illegible] giorni di festa [illegible] alle [illegible] notturne, questo sarebbe [illegible] un grosso risultato concreto. Tanto più [illegible] si tiene presente che l'operatore disinteressato [illegible] questo ampliamento potrà tranquillamente continuare con l'ora[illegible] [illegible] adesso».

Se si arriverà alle 55 ore, comunque, significherà soltanto mettersi [illegible] [illegible] [illegible] altri [illegible] della Cee. [illegible] Francia, Danimarca [illegible] Belgio [illegible] settore alimentare copre sino a 78 ore settimanali di servizio contro [illegible] 52 [illegible] [illegible] [illegible] e Gran Bretagna, [illegible] 60 della Spagna e [illegible] [illegible] [illegible] trenta minuti stabiliti [illegible] meticolosa legge tedesca. E' [illegible] realtà che i dettaglianti conoscono benissimo, col [illegible] che [illegible] gran parte stanno superando i [illegible] chi ostruzionismi per risolvere la questione nella maniera più indolore possibile.

[illegible] *Giovanni Giustetto, segretario provinciale* [illegible] *Confesercenti:* «Decisi [illegible] di[illegible] le 44 ore, complessive, diminuite possibilmente a 40, siamo pronti a qualsiasi sperimentazione corretta. [illegible] momento, [illegible] studiando la possibilità di un prolungamento [illegible] per [illegible] [illegible] [illegible] venerdì riservato a settori [illegible] biciclette, abbigliamento, mobili. Potrebbero rimanere aperti sino alle [illegible], [illegible] parando poi queste ore in un giorno [illegible].

Si vedrà. Anche se i tanti ri[illegible] [illegible] elettrodomestici, mobili oppure articoli d'ottica che [illegible] da tempo hanno concordato di [illegible] chiusi l'intero lunedì dimostrano che [illegible] modifiche possono risultare [illegible] solo possibili ma tutto [illegible] economicamente e funzionalmente valide.

Aggiunge Giustetto: «Ciò che conta è che la [illegible] flessibilità permetta al [illegible] tore di orientarsi con sicurezza [illegible] [illegible] commerciante [illegible] tirare il fiato [illegible] rimetterci. [illegible] parla tanto di professionalità. Dal nostro punto di vista, una giornata feriale completamente libera permetterebbe migliori [illegible] coi fornitori, [illegible] [illegible] aggiornamento, visite ai vari saloni merceologici specializzati. Non [illegible] solo questione [illegible] gite al mare, in[illegible].

[illegible] *neppure di fantapolitica distributiva. Vendere meglio [illegible] comperare [illegible] maggior comodità [illegible] interesse che si allarga alle due parti della barricata. I tempi [illegible] [illegible] Questione — affannati e malamente freggimentati come siamo [illegible] quanti — di metterci d'accordo.*

[illegible]

echi di cronaca

Perché acquistare gli accessori per bagno in un negozio?

Vanto direttamente in fabbrica. Potete avere lo specchio con lo stesso decoro [illegible] piastrelle e box doccia su misura. Prezzi di fabbrica. Specchi per bagno Davico. S.S. Rivoli-Avigliana, Km 17, Rivoli, tel. (011) 954.0341.

Stu.Art. [illegible] propone il rinnovo [illegible] a partire dal 1° aprile

[illegible] [illegible] acquisto un nostro salotto rifoderiamo l'usato in qualunque stato esso sia valutandolo al massimo. Inoltre a richiesta del cliente rifoderiamo qualsiasi modello di salotto con i nostri tessuti esclusivi. Torino, c.so Racconigi 28, tel. 377.816.

Copi[illegible] Palestro
C. Palestro 15, tel. 511.733

Riduzioni, ingrandimento planimetrico qualsiasi formato e scala e servizio di plastificazione di ogni documento.

TORINO C.G. Ferraris 15 ☎ 505.921

S. SALVARIO - C.SO MASSIMO D'AZEGLIO - libero luxueuso piano alto completamente rinnovato Salone (mq 60) 4 camere cucina 3 servizi. Box in ottimo. Posizione di prestigio.

VALENTINO - Attico mansardato libero recente panoramico. Salone 2 camere cucina lavanderia spogliatoio ripostiglio 2 servizi. Ampio terrazzo.

CROCETTA - VIA TIRRENO - libero recente signorile 5° piano 3 camere tinello cucinino servizi. Volendo box auto.

CENTRO - VIA XX SETTEMBRE - attico prestigioso libero in casa d'epoca signorile. Salone 3 camere cucina bagno servizi cantina e 2 soffitte. Ampio terrazzo panoramico.

VANCHIGLIA - LUNGO PO - C.SO BELGIO - 2 camere tinello cucinino servizi in ottimo stato. Prezzo interessante.

VANCHIGLIA - LUNGO PO - VIA SINIO - appartamenti signorili di ampie metrature in stabile recente dotato di tutti i comfort. Ottimi investimenti.

LUCENTO - C.SO POTENZA ANG. VIA LATINA - libero recente 2 camere tinello cucinino servizi. Box auto. Dilazioni di pagamento.

MADONNA DI CAMPAGNA - appartamenti liberi di 1 camera tinello cucinino servizi e 1 camera cucina servizi. Varie metrature.

[illegible] DI CAMPAGNA - STR[illegible]NO - libero recente soggiorno 3 camere tinello cucinino servizi ripostiglio. Possibilità dilazioni.

S. PAOLO - VIA CARAGLIO - libero in casa decorosa soggiorno una camera cucina abitabile servizi 2 balconi. Termo autonomo. Prezzo offerto.

S. PAOLO - VIA CERIOLA - libero subito 2 camere tinello cucinino servizi camera e 2 balconi. Mq 75 abitabili. Possibilità dilazioni.

POZZO STRADA - VIA BARDONECCHIA - 3 camere cucina abitabile 2 servizi. Libero subito in casa recente. Facilitazioni di pagamento.

MIRAFIORI - VIA PINCHIA - libero recente piano alto; soggiorno 2 camere cucina abitabile servizi 2 balconi. Termo autonomo. Prezzo offerto.

PINO T.SE - Ville centrali libere prestigiose unifamiliari. Rifiniture di lusso, ampio terreno circostante. Posizione collinare invidiabile.

MONCALIERI - Appartamenti liberi di ampie metrature in palazzine recenti e ville indipendenti nuovissime mai abitate. Ottime rifiniture.

CASCINE VICA - C.SO FRANCIA - libero recente rinnovato 1 camera tinello cucinino servizi cantina 2 balconi. Ampia metratura.

COLLEGNO - VIA GIORDANO (adiacenze C.so Francia) libero in casa di 8 anni. 2 camere tinello cucinino servizi. Mq 90. Ottime rifiniture.

RIVALTA - FRAZ. TETTI FRANCESI - liberi recente piano alto; una camera tinello cucinino servizi 2 balconi cantina. Prezzo interessante.

ORBASSANO - libero recente piano alto signorile salone/ino 2 camere cucina servizi. 90 milioni mano mutuo residuo. Volendo box auto.

VILLAGGI ESTIVI 1982

[illegible] - [illegible]
ARBATAX - SELLIA [illegible]
Quote [illegible] [illegible] L. 280.000
Informazioni [illegible] prenotazioni:
VACANZE - VIA [illegible] TOMMASO [illegible]
TORINO - Tel. 517.506
oppure presso il vostro agente [illegible] viaggio

INFORMITALIA
ISTITUTO [illegible]
CONTROLLI - INDAGINI - INFEDELTA' - ESITO ASSICURATO
Corso Vittorio Emanuele 107 - Tel. 511.024 - 538.682 - Torino

Orecchini che passione!
Vasta rassegna [illegible] orecchini d'oro [illegible] ogni epoca e stile
Brusa [illegible] **Oro**
[illegible] Moncalieri 200 - [illegible] - [illegible]
[illegible]

VERIFICA IN REGIONE «LA PAROLA AL PCI»

Questa mattina importante incontro con la delegazione comunista - Ieri quello con repubblicani e liberali, domani con la democrazia cristiana - Si «chiude» giovedì?

tutto dipende dai comunisti». Trovati, segretario regionale del psi ri- volta il confronto nella interminabile verifica in Regione. «*Abbiamo* — dice — *preparato insieme ai pedi una piattaforma completa richieste e di punti qualificanti che dovranno a far parte del programma gli Anni Ottanta della maggioranza che guiderà il Piemonte fino all'85. Oggi sottoporremo le idee all'attenzione pci nei prossimi giorni rivedremo le somme*». Si è concluso un lungo incontro coi repubblicani e i liberali.

Di avete parlato? «*S'è discusso su una serie proposte programmatiche. naturalmente convergenze. particolare affrontati i problemi riguardano il funzionamento dell'istituto regionale e le linee condotta da la politica industriale, il lavoro, la sanità, territorio e i trasporti*».

significa? «*Su questi temi il confronto andrà sviluppato con riferimento programmi operativi. Perciò abbiamo deciso fissare per i prossimi giorni altro incontro*».

qui ufficiale consultazione ieri ha a Palazzo Lascaris i «*big*» repubblicani, liberali, socialisti e socialdemocratici. indiscrezioni sono parecchie. ad esempio che sui trasporti e psdi abbiano introdotto alcune novità rispetto posizioni emerse nelle diverse tavole rotonde col pci. vuole anticipare o spiegare le idee evitare polemiche ed inserire elementi di in una trattativa che molti ritengono avviata sulla strada del traguardo.

«*Su politica industriale, mercato del lavoro — — sanità e trasporti ci sono parecchie cose chiarire*». ad esempio che quanto riguarda la il pci è seriamente ad insistere richiede lo scorporo dei grandi ospedali dalle o più Usl a Torino. Il pci non sembra d'accordo. Questo sarà insieme agli interventi previsti corretta dei punti più affrontare.

L'incontro che ancora decisivo si svolgerà questa in Francesco d'Assisi nella sede gruppo regionale. lavoro già svolto nelle settimane potrebbe far pensare ad una riunione definitiva conclusiva. Invece alla luce degli ultimi sviluppi diventa sempre più difficile fare previsioni. Palazzo sede dei psi Piemonte sono convinti il pci chiederà un giorno due le nuove proposte. «*Quello che — ammettono in via Chiesa della del pci — è che i comunisti si presentano comunque alla consultazione la volontà di chiudere al più presto il confronto*». E' già pronto il calendario degli incontri per i prossimi giorni.

Domani pomeriggio i socialisti «vedranno» i responsabili del gruppo democristiano regionale che guidato capo gruppo Ettore Paganelli, dal «vice» Giampaolo Brizio, segretario Giuseppe Cerchio vicepresidente del consiglio Giovanni Picco e dal segretario regionale Giuseppe Giovedì — molto probabilmente — garofano torneranno comunisti *chiudere verifica*».

«*In* — spiega il capogruppo democristiano Palazzo Lascaris onore Paganelli — *le mine non sono ancora disinnescate. I comunisti nella giunta Piemonte parecchi e profondi. Certamente siamo curiosi di vedere fino a che punto il pci per il potere alle programmatiche. Vogliamo capire chi vero vincitore di questa verifica*».

g. m. r.

Un corso per imparare a «vendere italiano» anche oltre frontiera

Il Centro delle camere commercio piemontesi, che già aiuta le esportare favorendone partecipazione alle maggiori fiere internazionali specializzate sia diversi servizi, ha deciso di un nuovo sostegno agli imprenditori piemontesi che mirano alla conquista dei mercati stranieri.

Di che tratta? «*Di un corso formazione, tecnico quale un gruppo di giovani pronto a propagandare e a vendere all'estero i prodotti dell'azienda che lo assunto al termine questa scuola particolare*» dice Enrico Salza, presidente del Centro.

Il direttore tecnico, Enrico Gennaro, spiega che il primo di questi corsi prenderà il via l'11 ottobre, riservato a 25 neo-diplomati piemontesi (15 i posti per giovani di Torino), durata mille ore: in aula, 600 in azienda.

Al termine dei sei corso, i neo-diplomati ad avere quasi certamente posto lavoro troveranno con tre milioni e lire, compenso per il loro impegno. «*In più una preparazione che parasia per il loro futuro professionale le insegnerà che il assunti*».

Gennaro precisa che questa garanzia è dovuta alla qualità degli insegnanti e del corso, che comporta anche visite a uffici doganali ed ad alcuni ministeri, sia alla pratica in azienda, dove dovranno affrontare i problemi concreti.

La del Centro estero costerà oltre trecento di lire. Per metà sarà finanziata Comunità europea, per l'altra metà Regione Piemonte. Già le aziende interessate pronte ad assumere i futuri ispettori all'estero.

L'esigenza questi esperti particolarmente sentita in Piemonte, dove sempre le imprese che cercano stranieri uno sbocco loro produzione, scelta che dalla crisi mercato nazionale e dalla convinzione di diversificare la clientela.

La delle esportazioni, però, non facile da percorrere, presenta che possono insormontabili. Se ne rendono conto soprattutto le piccole imprese.

r. bo.

Per i falsi bonifici undici in tribunale

Era una banda di undici persone cui facevano parte impiegati di banca. Grazie questi tre complici la truffa era semplicissima: facevano accreditare sui propri conti benifici centinaia milioni sottraendoli a società che hanno bilanci in cui quelle dimensioni non viene facilmente notato, la Sip, la Stet e l'Enel. Non tutto è andato liscio e, stamane, finiti sul banco degli imputati.

bella eredità ra processati i tre impiegati Umberto Mondo, 23 anni Fabrizio Bertolotto, del Banco di Roma; Giacinto Paccione, Popolare Novara; il commerciante Franco Gisondi, 50 anni, corso Turati 23, ritenuto dagli inquirenti il capo banda; il suo braccio destro, Adriano Callegari, anni; Sebastiano Sciascia, 33 anni; Luigi Bianco, anni; Scipione Genchi, 61 anni; Sebastiano Firera, 37 anni; Fulvio Romoli, anni.

Che cosa resta di «Ottobre» dopo tante primavere?

Dibattito ieri sera alla Campus sull'ultimo libro di Pansa che esplora il nuovo volto del pci, le sue trasformazioni, dopo i fatti internazionali che ne hanno corretto il cammino - Il parere di Fassino, Ferrara e Vertone - Un fiacco dibattito

Quante sono e come discutono le anime del pci? Quali difficoltà incontra e quale rotta segue il più grande partito della sinistra? Giampaolo Pansa, giornalista e autore «Ottobre addio - Viaggio fra i comunisti italiani», ha cercato di dare una risposta intervenendo ieri sera alla presentazione del volume alla libreria Campus. Una presentazione che ha avuto i colori e le scintille del dibattito politico, che si è trasformato in saletta sotterranea gremita di pubblico in un piccolo «ring». Pansa con la solita vincente ha messo in tavola le carte del «cronista che vuole aiutare a capire la realtà prima di tutto», accettando e schivando gli attacchi avversari, ma anche contrattaccando e riuscendo a piazzare «colpi» efficaci.

Lo avete scritto nel libro, pagina 34: «A Torino il capogruppo comunista in consiglio comunale, Giuliano Ferrara, parla ormai come un socialdemocratico nordeuropeo ed è un po' nel centro berlinguerianо tradizionale o nuovi dirigenti che emergono Piero Fassino». *E proprio e fatto «sparring-partners» nel dibattito, ben spalleggiati dal direttore della rivista «Nuova società», Saverio Vertone.*

Quante anime ha il pci a Torino? Fassino l'ortodosso, Ferrara dal piglio serio e seriamente problematico con la leadership berlinguerіana, Vertone il raffinato, durissimo nel menare sciabolate e fendenti contro le «vecchie incrostazioni ideologiche» del partito.

Un esordito Fassino: «Un libro stimolante, utile anche ai comunisti per capire che cos'è il dibattito nel pci e come lo si guarda dal di fuori. Una non mi ha convinto: lo schema dei due pci. Il vertice eurocomunista tutto proteso al rinnovamento e la base filosovietica prigioniera dei suoi miti. No, caro Pansa, il è ben più ampio e complesso di quanto appaia nel libro».

Ferrara: «Nel '76 Pansa grazie all'intervista a Berlinguer Nato veniva considerato un amico del pci; l'anno scorso, in seguito a un articolo pubblicato sul quotidiano *la Repubblica* durante il festival dell'Unità, veniva attaccato — con una certa asprezza — da Reichlin nel comizio di chiusura. Che è successo? E' cambiato Pansa o è cambiato il pci? Nel '76 eravamo più monolitici e uniti politicamente più disponibili all'"altro da noi". Oggi che siamo più pluralisti ma anche più divisi, tendiamo spesso a demonizzare chi non è schierato solidamente nelle nostre file».

Vertone: «Ho l'impressione che nel libro il celebri solo all'Ottobre, ci siano parecchi addii. Si coglie il tremolio, il brivido di generale della sinistra italiana: questioni che si aprono, si chiudono, si riaprono e non si risolvono. ha investito e messo a fuoco lo stalinismo ancora esistente nel pci ma ha dimostrato che non è indispensabile essere fessi per essere a sinistra».

Tre versioni diverse dell'«addio» di *Pansa, ha così replicato:* «E' quando ho riunito appunti e mi sono alla da scrivere ho capito che gli addii erano tanti. Sono venuti fuori tutti in volta e hanno chiamato in causa non solo la Rivoluzione e l'Urss, anche i vecchi di pensare le abitudini, una presenza politica che ha perso la misura dei tempi».

«Io mi definisco indeciso a sinistra — *ha proseguito Pansa* — ma devo dire di aver scritto questo libro con partecipazione e rabbia. La prima perché considero il pci essenziale in Italia, la rabbia perché è voluto che gli "addii" e il di questo partito siano stati più rapidi, titubanti, e noto ancora resistenze, arroccamenti, ambiguità».

Stimolanti le introduzioni di quattro relatori, assai meno felice il dibattito che ne è seguito. Una signora capelli rossi rinfacciato a Pansa suffi cientemente rivoluzionario («Se scritto libri come il non avremmo avuto la rivoluzione bolscevica»*); un signore che si è autodefinito «sociologo» lo ha rimproverato di non aver parlato dei disoccupati, dei cassaintegrati, della mafia, della camorra, dei giovani, dei non-garantiti, dei drogati, degli emarginati e di tante altre cose; un terzo si è preoccupato di evidenziare soprattutto la sua antipatia per il pci:* «Votare questo partito è orripilante».

Pra pubblico c'era il segretario provinciale socialista Alessio: «Il di Pansa è bello e stimolante — *ha concluso fine del dibattito* —. Peccato che la sia scesa in un penoso revival antisocialista».

PRETURA DI TORINO
Sezione Esecuzione Penale
N. 846/82 R.E.S.
N. 421145 C.P.
In data 29-1-1982 il di Torino ha pronunciato il seguente decreto
CONTRO
a Caltanissetta il 10-9-1953, residente in Torino, via n. 7, per avere in Torino il 14-11-1981, in violazione dell'art. 720 C.P., partecipato al giuoco d'azzardo «roulette» nella casa da giuoco clandestina sita in Rivera n. 14
condanna il suddetto alla pena di L. oltre le spese del procedimento ed ordina la pubblicazione del decreto, per estratto, sul giornale «Stampa Sera».
Per estratto all'originale.
Torino, il 19 maggio 1982
IL DIRETTORE DI SEZIONE
(Giuseppe Giacoli)

PRETURA DI TORINO
Sezione Penale
N. R.E.S.
N. 420538 C.P.
In data 29-1-1982 il di Torino ha pronunciato il seguente decreto
CONTRO
Colasbene Salvatore nato a Caltanissetta il 3-7-1957, domiciliato in Torino, via Piacenza n. 7, per avere in Torino il 14-11-1981, in violazione dell'art. 720 C.P., partecipato al giuoco d'azzardo «roulette» nella casa da giuoco clandestina sita in via Rivera n. 14
condanna il suddetto alla pena di L. 80.000 di procedimento ed ordina la pubblicazione del decreto, per estratto, sul giornale «Stampa Sera».
Per estratto conforme all'originale.
Torino, il 19 maggio
IL DIRETTORE DI SEZIONE

PRETURA DI TORINO
Sezione Esecuzione Penale
N. 858/82 R.E.S.
N. C.P.
In data il di Torino ha pronunciato il seguente
CONTRO
Giorgio nato a Moncalieri il 29-8-1942, domiciliato in Torino, via n. 6, per Torino il 14-11-1981, in violazione dell'art. 720 C.P., partecipato al giuoco d'azzardo della «roulette» nella casa da giuoco clandestina sita in via Rivera n. 14
OMISSIS
condanna il suddetto alla pena di L. 120.000 di ammenda, oltre le spese procedimento e pubblicazione del decreto, per estratto, sul giornale «Stampa Sera».
Per estratto conforme all'originale.
Torino, il 19 maggio
IL DIRETTORE DI SEZIONE
Giacoli)

PRETURA DI TORINO
Sezione Esecuzione Penale
N. 860/82 R.E.S.
N. C.P.
In data 29-1-1982 il di Torino ha pronunciato il seguente
CONTRO
Giorgio nato a Moncalieri il 29-8-1942, domiciliato in Torino, via n. 6, per Torino il 14-11-1981, in violazione dell'art. 720 C.P., partecipato al giuoco d'azzardo della «roulette» nella casa da giuoco clandestina sita in via Rivera n. 14
OMISSIS
condanna il suddetto alla pena di L. 120.000 di ammenda, oltre le spese procedimento e pubblicazione del decreto, per estratto, sul giornale «Stampa Sera».
Per estratto conforme all'originale.
Torino, il 19 maggio
IL DIRETTORE DI SEZIONE
Giacoli)

INFORMITALIA
ISTITUTO NAZIONALE - Controlli, indagini, informazioni
Corso Emanuele, 107

«SULLA SCALA MOBILE NESSUN CEDIMENTO MENTRE L'INFLAZIONE CONSUMA I SALARI»

L'assemblea dei delegati Fim stamane - L'intervento di Bentivogli: «Subito i contratti sarà scontro frontale»

«Con l'approvazione della legge sulle liquidazioni verrà a cadere l'ultimo alibi accampato dal padronato. Allora, la Confindustria insisterà nella posizione intransigente di rifiuto d'apertura delle per il rinnovo del contratto e nella decisione di disdettare l'accordo sulla scala mobile, questo significherà volontà di arrivare allo scontro frontale, al quale i lavoratori risponderanno la consapevolezza che in gioco sarà il potere stesso del sindacato».

Lo ha detto Franco Bentivogli a *Stampa Sera*, questa mattina, al cinema Zenit, mentre in è l'assemblea dei delegati della Fim, una riunione alla quale hanno partecipato quasi mille sindacalisti.

Alla domanda se il sindacato è disposto a discutere con gli imprenditori il costo del lavoro e suo complesso e quindi anche della scala mobile, Bentivogli ha risposto: *«Noi siamo pronti a discutere la nostra piattaforma rivendicativa e non la scala mobile, perché in fase inflazionistica questa non possiamo permetterci variazione degli strumenti che tutelano il potere d'acquisto dei salari».*

Quanto all'atteggiamento e al ruolo del governo in questa vicenda, a *Stampa Sera* il segretario Fim ha detto ancora: *«Finora il governo ha palleggiato fra le parti. Adesso, però, è arrivato il momento che sciolga le ambiguità e dichiari apertamente al padronato che se accetta di trattare non può aspirare ad alcun beneficio pubblico».* In sostanza è un invito a Spadolini ad usare l'arma della fiscalizzazione degli oneri sociali per obbligare la Confindustria ad andare al tavolo delle trattative con il sindacato per i contratti.

Più tardi, nel suo intervento, Bentivogli ha sottolineato che questa è una prova per il sindacato un momento difficile per la classe operaia, *«attaccata nei suoi capisaldi: potere d'acquisto e livelli occupazionali».* C'è pericolo di divisioni. Anche per questo il problema centrale, secondo lui, deve restare l'unità di fronte *«investito da spinte disgregatrici»* e la necessità di costruire *«una nuova unità».*

L'assemblea dei delegati torinesi della Fim era incominciata con la relazione di Corrado Scapino, della segreteria comprensoriale della categoria. Dopo a ribadire le tesi della Fim nazionale, Scapino ha espresso l'esigenza di rilanciare la mobilitazione a favore appunto dell'avvio delle trattative per il rinnovo del contratto.

Scapino ha parlato inoltre della necessità di impegnarsi per il recupero del rapporto operai-impiegati e di quello fra gli occupati, i *«cassintegrati»* e i disoccupati. Lo sciopero di quattro ore di venerdì, quando a Torino si farà una manifestazione che comprende un corteo e comizi davanti sia alla dell'Unione industriale che dell'Api, l'associazione della piccola industria contestata per su posizioni più dure rispetto alla Confederazione nazionale della quale pure fa parte, la Confapi.

r. bo.

Traghetti Sardegna da domani prenotazioni Posti ad esaurimento chi parte si affretti

Alle 8,30 di mattino presso la biglietteria della Tirrenia, nell'atrio di Porta Nuova, si apriranno le prenotazioni per i servizi di traghetto per la — e dalla — Sardegna. La tratta le corse e supplementari allestite dalla società marittima in aggiunta a quelle già esaurite. Due sono costituite dalle linee Livorno-Porto Torres e Livorno-Cagliari.

Questi gli orari delle corse ordinarie. Dal 15 giugno, il martedì, giovedì e sabato, partenza da Livorno alle 20,45. Porto Torres al mattino del giorno successivo, alle ore 8,15. Ritorno il mercoledì, venerdì e domenica, con partenza alle 20,30 Porto Torres ed arrivo a Livorno il mattino alle 8. Dal 14 giugno, il lunedì e venerdì, partenza da Livorno alle ore 17 ed arrivo a Cagliari ore 10 del mattino. Il ritorno è lunedì e giovedì, partenza da Cagliari alle ore 17 ed arrivo a Livorno alle 10.

Questo il programma delle corse supplementari, in aggiunta, nel periodo estivo, a quelle ordinarie. Civitavecchia - Olbia, dal 25 giugno, dal 12 luglio, e dal 5 all'11 settembre, con giornaliere diurne, con partenza alle 11 ed arrivo, lo stesso giorno, alle ore 18. Le unità navali che effettuano queste tipo «poeta», traghetti per passeggeri auto, seguito. Dal luglio al 14 agosto

le partenze da Civitavecchia ore 11, 11,15 e 23,30, con ad Olbia, rispettivamente, ore 18, 18,15 e 6,30 del mattino successivo. Questo servizio viene effettuato con del tipo «città», cioè traghetti con soli passeggeri, con altri traghetti (superstaffette) per le sole auto.

Il ritorno da Olbia, con unità «città», ore 13,15 e arrivo 23,15. Con unità «poeta» partenza ore 23,15 ed alle ore 11. L'arrivo a Civitavecchia, rispettivamente alle ore 6,15, 13,45.

Soltanto nel giorno 15 agosto Civitavecchia ad Olbia partenze sono alle ore 11 la «città» 11,15 il «supertraghetto» con le sole auto. Arrivano rispettivamente ad Olbia alle alle 18,15. Il ritorno previsto con «poeta» partenza da Olbia alle 11 arrivo a Civitavecchia alle ore 18.

Dal 16 agosto al traghetti «città» alle 23,15 (arrivo 6,15 ad Olbia); traghetti «poeta» partenza Civitavecchia 11 e 13,45, arrivo ad Olbia rispettivamente alle 18 e 20,45. Il ritorno: Olbia partenza alle 23,30 («poeta»), alle 11 («città») e 11,15 («supertraghetto»), con arrivi rispettivamente a Civitavecchia alle 6,30, 18 e 18,15.

Dal giugno a settembre, da Genova ad Olbia, partenze giornaliere, aggiunta ai servizi attuali, lunedì, mercoledì, giovedì e sabato partenza ore 18,30 («poeta»), arrivo ore 7. Ritorno: lunedì, martedì, giovedì e sabato da Olbia ore 20,30 arrivo Genova ore 9.

Dal 16 luglio al settembre, mercoledì, venerdì e domenica, da Livorno ore 20,45 arrivo a Porto 8,15. Il sulla stessa linea partenza alle ore 24 ed arrivo alle 11,30. Il ritorno Porto Torres martedì, giovedì e sabato con arrivo a Livorno ore Più corsa il lunedì partenza alle 9,45 e arrivo alle 21,15.

Talbot Solara Sideral: l'eleganza in edizione straordinaria.

E scoprirete il piacere di guidare una 1300 unica.

Scoprirete: al volante Talbot Solara, la guida si trasforma in piacere. Tanto più se la nuova Talbot Solara Sideral, che al piacere bello unisce anche il piacere dell'unico. Non per niente l'abbiamo definita "l'eleganza in edizione straordinaria", si tratta infatti un limitato esemplari, "da collezione" oseremmo dire.

Talbot Solara Sideral. Il più fuori: vernice metallizzata, modanature laterali.

Il più dentro: interni in velluto, appoggiatesta anteriori e posteriori, vetri atermici, predisposizione autoradio.

Talbot Solara Sideral: tutta l'eleganza che potete desiderare. E in più l'economia del Ecò di 1294 cc.

L. I.V.A. e trasporto compresi (salvo variazioni Casa). Finanziamenti diretti P.S.A. Finanziaria It. S.p.A. 42 mesi anche

Talbot 1510: la funzionalità.

Ma basta. Talbot vi offre anche il bello praticità, con le 1510 a due volumi, l'auto funzionale per eccellenza. Gamma Talbot Solara e Talbot 1510: otto modelli con tre differenti motorizzazioni, 1294, 1442 e cc. Tax free sales. Condizioni speciali possessori di autoparco.

Dai Concessionari della "Peugeot Talbot".

TALBOT

Oggi domani e dopo

● Parigi-New York-Parigi — Questa sera al Jolly Hotel Ambasciatori, ore 21, l'ing. [illegible] dell'Aero Club Torino parlerà al Rotary Club Torino Nord-Ovest sul tema: «La trasvolata Parigi-New York-Parigi».

● I comunisti della zona [illegible] organizzano un'assemblea di pensionati e lavoratori, sul tema della riforma pensionistica al fine di esprimere il giudizio del pci sul testo di legge in discussione in Parlamento. All'assemblea, che si terrà oggi alle 16,30 a Collegno nella sala del Circolo Aurora via Bendini 11, parteciperà Renato Degli Esposti della sezione Assistenza e Previdenza del Comitato [illegible] del pci.

● Nel quadro delle manifestazioni promosse per i 100 anni del Circolo della stampa di Torino, domani (ore 21,15 Palazzo Ceriana-Mayneri, corso Stati Uniti 27) «Questo mestieraccio: giornalismo di ieri e dell'altro ieri». Un folto gruppo di giornalisti ricorderà figure di loro colleghi torinesi dal primo Novecento fino a ieri, i loro ambienti di lavoro e di incontri, il loro apporto alla vita, alla cultura e al costume della città, in un diario condotto a molte voci fra documento e il «revival». Moderatori: Ernesto Caballo ed Alfredo Toniolo.

■ Per la rassegna cinematografica «Dal muto al sonoro. Materiali di [illegible] del cinema 1923-1933» organizzata dall'assessorato per la Cultura del Comune di Torino in collaborazione del Movie Club e dell'università di Torino, questa sera alle 21,15 presso il cinema-teatro S. Paolo (via Cesana [illegible]) si proietta «Antologia di sequenze dai musicals» di Busby Berkeley. L'inizio è rinviata a venerdì 28 maggio la proiezione pomeridiana del Movie Club.

■ La figura e l'opera di Gaspare Gorresio vengono celebrate questo pomeriggio alle ore 17 a palazzo Lascaris (in via Alfieri 15). All'incontro, a cui parteciperà l'ambasciatore indiano in Italia, interverranno alcuni relatori l'assessore alla cultura della Regione Piemonte, il tema «La creazione in Torino del Centro Piemontese di studi sul medio ed [illegible] Oriente»; il direttore dell'Istituto di Orientalistica dell'Università di Torino.

● Nei giorni dal 25 al 27 giugno prossimi a San Pietro Val [illegible] si svolgerà l'incontro internazionale piemontesi nel mondo. Si tratta di un ciclo di manifestazioni che, nell'ambito di questo incontro, intendono mettere in [illegible] — attraverso dibattiti, mostre, iniziative culturali e folkloristiche — «la multiforme e significativa presenza della gente piemontese in terre più lontane come nei vicini paesi europei».

Una banda specializzata in rapine si è tradita tentando il rapimento

Ad uno ad uno cadono nella rete dei carabinieri i banditi che hanno sequestrato per otto ore la piccola Elena Lazzari, figlia di un noto gioielliere - I componenti la gang autori di numerosi colpi?

BRUNERO

IGNAZIO

Non era una banda alle prime armi quella che è caduta nelle reti dei carabinieri per aver sequestrato la piccola Elena Lazzari giovedì scorso. Anzi, è opinione dei militari che conducono le indagini [illegible] a che fare con rapinatori con un lungo «curriculum» e [illegible] ad imprese di solito riservate «all'università del crimine».

A capo Franco Brunero, 32 anni (detto la «primula rossa» del Canavese per le evasioni [illegible] attivo), Sergio Franzetta, 30 anni, Ignazio Marchisoni, [illegible] anni, e Antonio Lancellotti, [illegible] anni, è stato proprio il loro passato fitto di crimini. I carabinieri stavano in particolare tenendo d'occhio Lancellotti, che da qualche tempo si era trasferito a Corio, nei pressi di Lanzo. Antonio Lancellotti era sottoposto ai periodici controlli riservati agli individui considerati molto pericolosi.

Quando giovedì è stata tentata la rapina al padre di Elena, il gioielliere Remo Lazzari, e la bambina è stata portata via e sequestrata per interminabili otto ore, i militari hanno subito sospettato del pregiudicato (e sorvegliato speciale) Lancellotti.

La pista si è rivelata buona: all'elenco dei fermati si sono in breve aggiunti Sergio Franzetta e Ignazio Marchisoni. E' invece sfuggito all'arresto Franco Brunero, probabilmente il capo della «gang» ed ora attivamente ricercato insieme con quelli che dovrebbero essere gli altri due componenti dell'associazione per delinquere.

Da ieri notte i carabinieri hanno anche arrestato una donna, la sua identità non è stata resa nota, ma dovrebbe essere la moglie di uno dei personaggi già in carcere. Probabilmente la donna è ritenuta coinvolta nella faccenda come complice del suo uomo.

I carabinieri non nascondono la loro certezza di riuscire in tempi brevi a catturare i banditi ancora mancanti all'appello. Speciale impegno nelle ricerche viene posto per quel che riguarda Franco Brunero. Oltre ai precedenti da bandito e la fama di specialista in [illegible] i militari temono che la [illegible] in libertà della «primula rossa» possa essere molto pericolosa. Sapendosi braccato, il Brunero potrebbe tentare qualche «colpo» disperato per procurarsi denaro: già una volta, con la piccola Elena Lazzari, ha tramutato una rapina in un sequestro di persona e chi compie simili «salti di qualità» nel crimine diventa automaticamente un «pericolo grave».

Nel pomeriggio di ieri Elena Lazzari è stata portata dalla polizia in un garage dove i banditi potrebbero averla nascosta durante le otto ore del rapimento (la bambina però non è stata in grado di riconoscere la sua prigione) e da parte dei carabinieri sono continuati gli interrogatori dei malviventi già arrestati. Gli inquirenti sperano non solo di scoprire altre rapine e «imprese», ma che alla fine uno si decida a collaborare e riveli il nascondiglio degli altri complici già identificati ma ancora catturati.

Da Torino fino a Istanbul sulle orme della Magnani

Una torinese rappresenterà l'Italia nel concorso per miss Europa

Ivana Gianferdi, 18 anni compiuti il 25 aprile, torinese con ascendenze liguri, diploma mai utilizzato di segretaria d'azienda, corsi per indossatrice e fotomodella alla scuola torinese di Ilda Bianciotto, amante del disegno, del nuoto, della danza classica e moderna, dell'equitazione, rappresenterà l'Italia al concorso di miss Europa, che si terrà a Istanbul dal 27 maggio al 12 giugno. Armata delle sue misure (90, 62, 90) e della convinzione di [illegible] i numeri per sfondare, lascerà Torino per l'inquietante Costantinopoli annunciando che vuole fare del cinema «ma non l'ochetta che non sa dire una parola; per me l'ideale è [illegible] Magnani che è stata la più grande attrice italiana».

* *

Per ora lavora a tempo pieno come indossatrice e fotomodella, facendo la spola tra Torino e Milano; in questo modo ha già raggiunto l'indipendenza economica: «Ma non mi basta, fare la mannequin mi annoia nella [illegible] l'anno prossimo mi iscriverò ad una scuola di recitazione, non so ancora quale. Mi piacerebbe quella di Gassman a Firenze. Ma chissà».

* *

Hobby, sport, politica? «Hobby e sport coincidono come ho già detto, danza, nuoto, tennis. Politica? Preferisco non parlarne anche se ho le mie idee; il fatto è che i politici di solito non mantengono le promesse. *I genitori sono contenti delle sue scelte?* «Papà e mamma sono stupendi, mi danno fiducia e libertà e sono soddisfatti».

Non fuma, beve solo champagne e poco vino, ma buono» e risponde alle domande dei giornalisti nel severo salone della rappresentanza della Martini e Pessione, facendosi contemporaneamente riprendere dalle telecamere delle tv private e dalle Nikon dei fotografi delle agenzie torinesi.

IVANA GIANFERDI

* *

Il concorso, il viaggio in Turchia, le sembrano un buon modo «per conoscere gente importante per la mia carriera, perché a Torino in questo campo c'è proprio poco». *Non ha dubbi, paure, tentennamenti,* «Voglio fare l'attrice». *Mah! speriamo in bene.*

r. sc.

Dagli Stati Uniti a Chivasso scuole di teatro a confronto

Comincia un'intensa stagione di scambi culturali fra studenti e attori nel teatrino civico - Ragazzi statunitensi ospiti della nostra regione

Scuole internazionali di teatro a confronto a Chivasso. Hanno risposto all'appello per la Cultura e hanno dato inizio alle manifestazioni ieri con il direttore del Teatro danese di Copenaghen, Soren Iversen, che ha guidato 12 attori del teatro (Equipe Turnos) in alcuni lavori. Il primo, rivolto a un pubblico infantile e al mondo della scuola, si terrà presso il teatrino civico di Chivasso fino al 4 maggio. Il secondo, dedicato a un pubblico di persone con consolidate esperienze teatrali, in special modo ad attori, si terrà dal 4 maggio al 3 giugno presso il teatrino civico e riprenderà le tecniche dell'attore nel presso il danese.

Seguirà il 5 giugno un appuntamento importante per il teatro chivassese, che — in seguito ad intercorsi con «Brown University» — ospiterà alcuni studenti e attori di due università statunitensi. Gli attori della Brown University si impegneranno con gli attori dell'«Atelier» di Chivasso per dar vita allo spettacolo «Window», diretto da Bergamasco e Alajärvi.

Altri dieci studenti della New York University parteciperanno dopo la metà di giugno al programma di lavoro curato da Bergamasco e Alajärvi, aperto [illegible] dal [illegible]. «Lavoro avanzato nella chimica dell'espressione in teatro». Per illustrare il lavoro di questi anni, svolto dagli allievi dell'«Atelier», da oggi, presso la biblioteca civica, in piazza del Municipio, verrà allestita una mostra in[illegible]: «Da laboratorio a [illegible]»: esposte fotografie, bozzetti, videoregistrazioni, proiezioni e altro materiale documentario tratto direttamente dagli spettacoli dell'ultimo triennio.

Una VISA 650 è un'automobile elegante e piacevole da vedere. Oltre a ciò ha un ottimo motore. Raggiunge i 124 Km. all'ora. Ha 35 CV di potenza e fa 100 Km. a 90 all'ora con soli 5,6 litri di benzina. Dispone di 5 porte e 5 posti. La trovate presso qualunque Concessionario Citroën.

CITROËN VISA 650cc
ELEGANTE COME UN [illegible]
CITROEN

Tra incomprensioni, cose e polemiche in gioco la vita del bimbo novarese (non operato a Torino va a Marsiglia)

Spedito dall'ospedale «Maggiore» al «Blalock», superaffollato sino al collasso e non attrezzato per interventi sui neonati - A due passi il «Regina Margherita», col reparto di cardiochirurgia infantile sempre vuoto - Disinformazione o «guerra» tra medici?

Questa è una tristissima, alternante vicenda: al centro c'è un bambino, [illegible]omo lo sgomento che suscita nei lettori. Noi la r[illegible] così come ci è stato possibile ricostruirla, non indulgendo in [illegible] ed insistendo su considerazioni: [illegible]o ai fatti e alle dei protagonisti, e da loro — se credono — [illegible]me precisazioni, puntualizzazioni o rettifiche.

UMBERTO SCHENA, SETTE MESI

La vicenda [illegible] Schena, il bimbo [illegible] di 7 mesi portato a Marsiglia per essere operato di una [illegible] congenita al cuore, è uscita [illegible] mura degli ospedali solo perché è in atto una violenta guerra tra [illegible] gruppi politici. La vicenda [illegible] bambino, che [illegible] abbiamo potuto ricostruire meglio, è sconcertante.

Umberto Schena [illegible] il 30 settembre '81. A causa [illegible] una complicata [illegible] cromosomi è mongoloide e, [illegible]nn il 30 per cento dei mongoloidi, [illegible] malformazione cardiaca congenita. Di lui si occupano i cardiologi dell'ospedale di Novara e sottopongono [illegible] al prof. Morea, direttore del centro di [illegible]rurgia [illegible] Torino che, ogni [illegible] si reca a Novara come consulente.

Il professor Morea si dichiara disponibile a operare il [illegible] e i cardiologi novaresi eseguono sul bambino gli [illegible] necessari. [illegible] questo punto bisogna spiegare che [illegible] Torino c'è l'unico reparto di cardiochirurgia infantile del Piemonte: quello del professor Franco Margaglia, nell'ospedale Regina Margherita. Il reparto è attrezzato per ospitare pazienti di pochi mesi e, sovente, la sala operatoria ri[illegible] inattiva perché non ci [illegible] pazienti da operare.

Ogni anno, [illegible] Piemonte, nascono [illegible] bambini che hanno bisogno [illegible] [illegible] operati al cuore. [illegible] Regina Margherita ne [illegible] 50-60. [illegible] [illegible] vengono operati [illegible] Milano, Bergamo, in cliniche private [illegible] all'estero.

[illegible] Novara al Regina Margherita, [illegible] ci conferma il professor Margaglia, non è mai [illegible] mandato un bambino da operare.

I risultati operatori [illegible] [illegible]tro [illegible] cardiochirurgia [illegible] [illegible] sono eccellenti ma i cardiologi novaresi [illegible] sono comportati come [illegible] [illegible] centro [illegible] esi[illegible].

[illegible] il bambino viene portato nel reparto [illegible] cardiologia del Regina Margherita, il [illegible] gennaio scorso, [illegible] attesa di [illegible] operato al [illegible] «Blalock», delle Molinette, privo di attrezzature per neonati; mentre [illegible] pochi [illegible] dalla [illegible] cameretta, [illegible] n. [illegible] al sesto piano [illegible] Regina Margherita, c'è la sala operatoria che viene usata [illegible] [illegible] volta alla settimana. Al «Blalock», invece, ci sono lunghissime liste d'attesa [illegible] [illegible] fanno più interventi al giorno nella stessa [illegible] la operatoria, [illegible] [illegible] questa una delle più probabili [illegible] dei frequenti casi di infezione [illegible] vi si manifestano.

A due giorni dal ricovero [illegible] Regina Margherita, Umberto Schena si ammala ai polmoni. Le sue [illegible] immunitarie, [illegible] causa [illegible] mongolismo, [illegible] debolissime. Per due mesi [illegible] [illegible] nonostante l'impegno [illegible] medici e il ricorso [illegible] tutte le medicine esistenti. Il piccolo [illegible] sempre [illegible] febbre alta. Il 15 [illegible] alle [illegible] del mattino, il suo [illegible] si [illegible] [illegible] solo [illegible] intervento dei sanitari gli consente [illegible] sopravvivere.

Per i genitori si tratta di viaggiare continuamente [illegible] Novara a Torino [illegible] poiché il piccolo, a causa [illegible] [illegible] febbrile, [illegible] inoperabile, i medici consigliano [illegible] genitori di riportarlo a Novara.

Quando il piccolo supera la malattia polmonare i cardiologi pensano [illegible] all'intervento e ne parlano [illegible] il professor [illegible] che accetta [illegible] operarlo.

Il 12 maggio [illegible] medico [illegible] centro «Blalock» [illegible] a Novara per avvertire: «Portate [illegible] il [illegible] a Torino. Lo operiamo domani». Il medico avverte anche [illegible] portare il gruppo sanguigno [illegible] viene [illegible] e da [illegible] capiscono che occorre il [illegible] La famiglia [illegible] [illegible] alla ri[illegible] dei [illegible] [illegible] del bambino ricorrendo, per il trasporto, a un elicottero dell'esercito.

L'indomani i genitori arrivano col piccolo all'accettazione delle Molinette [illegible] dove, poiché il paziente [illegible] sette mesi, vengono dirottati al Re[illegible] Margherita. Nessuno aveva avvertito l'accettazione [illegible] [illegible] sarebbe arrivato un [illegible] che doveva essere operato [illegible] centro «Blalock».

[illegible] questo punto i genitori [illegible] Umberto Schena [illegible] precipitano [illegible] [illegible] Regina Margherita col bambino e col flacone [illegible] [illegible] sangue. Si presentano [illegible] professor Bono, primario [illegible] reparto [illegible] di cardiologia, dicendo: «Nostro figlio deve [illegible] operato [illegible] mezz'ora [illegible] [illegible] tro "Blalock". Ci aiuti».

Quando finalmente [illegible] piccolo paziente arriva al centro «Blalock», il professor Morea vede che il bambino è cianotico [illegible] chiede ai genitori [illegible] riportarlo [illegible] Novara per sottoporlo a nuovi esami.

Se il chirurgo [illegible] dato un'occhiata [illegible] bambino [illegible] giorni prima dell'intervento, si sarebbe evitata questa nuo[illegible] [illegible]. Inoltre l'ospedale Regina Margherita esegue sui giovanissimi pazienti quegli stessi esami per i quali Umberto Schena viene invece rimandato a Novara.

[illegible] vicenda dà [illegible] misura del disordine [illegible] quale vie[illegible] amministrata la salute in Piemonte. [illegible] mattina, mentre il giornale usciva in [illegible] [illegible] con la storia [illegible] piccolo Schena, i maggiorenti della sanità piemontese [illegible] incontravano [illegible] il ministero [illegible] [illegible] con il cardiologo [illegible] Vittorio Puddu, che [illegible] parte della commissione nominata per studiare la pianificazione [illegible] cardiochirurgia in Italia.

[illegible] cardiologo si sono incontrati l'assessore regionale [illegible] sanità Sante [illegible] l'assessore [illegible] sanità [illegible] Torino, Olivieri, e l'ing. Poli, vicepresidente dell'Unità [illegible]ria locale, incaricato [illegible] risanare la cardiochirurgia a Torino.

[illegible] amministratori torinesi si sono riuniti venerdì [illegible] per decidere [illegible] [illegible] la seconda cardiochirurgia per [illegible] Secondo indiscrezioni avrebbero [illegible] di non [illegible] a [illegible] dove l'aspettano da anni. E così, [illegible] Novara, è partito questo «siluro» contro la disorganizzata struttura sanitaria [illegible]

Cosimo Mancini

[illegible] fuori strada [illegible] una donna

NOVI [illegible] — (g. c.) Una «127» [illegible] sco Demicheli, 49 anni, dipendente dell'Italsider, [illegible] quale viaggiava con [illegible] Rita Negri, 54 anni, casalinga, residenti a Novi in via Villa Aurora 1, [illegible] in [illegible] via alla [illegible] [illegible] Ponzalo Formigaro.

[illegible] è [illegible], [illegible] [illegible] fi[illegible] [illegible] [illegible] palo in ce[illegible] [illegible] [illegible] elettrica. [illegible] è stato ricoverato all'ospedale di Novi con prognosi di una decina di giorni; la donna è deceduta per sfondamento dell'emitorace sinistro, lesioni e fratture.

Commosso addio di Alessandria a Franco Provera

Oggi alle 16 i funerali del presidente della Provincia - L'omaggio [illegible] concittadini

ALESSANDRIA. LA [illegible] [illegible] [illegible] IL PRESIDENTE

ALESSANDRIA — *Da Palazzo Ghilini, sede dell'Amministrazione provinciale di Alessandria, dove [illegible] stata allestita [illegible] camera ardente, partono [illegible] pomeriggio d'oggi [illegible] [illegible] i funerali di Franco Provera il trentottenne presidente [illegible] Provincia [illegible] Alessandria morto ieri mattina al Centro rianimazione dell'ospedale per le gravissime lesioni riportate in un incidente avvenuto [illegible] notte fra giovedì e venerdì, poco lontano da Alessandria. La salma, dopo la funzione religiosa in Cattedrale sarà tumulata nella tomba di famiglia.*

Franco Provera, che lascia la moglie, in attesa del secondogenito e [illegible] bambino di 8 anni, [illegible] morto [illegible] [illegible] ripreso conoscenza; [illegible] suo decesso ha suscitato cordoglio [illegible] tutta la provincia essendo uno fra i più noti esponenti del psi, (fu segretario provinciale [illegible] partito) [illegible] [illegible] ricco di iniziative e [illegible] [illegible].

Telegrammi, fiori continuano [illegible] giungere alla [illegible] dell'Amministrazione provinciale [illegible] la salma [illegible] meta [illegible] un continuo pellegrinaggio [illegible] personalità, autorità, uomini politici, amministratori, semplici cittadini.

[illegible] comitato provinciale della dc in [illegible] suo documento osserva che Franco Provera [illegible] [illegible] attento [illegible] sensibile ai problemi [illegible] [illegible] popolazioni alessandrine e impegnato [illegible] trovare [illegible] gli stessi adeguate soluzioni». Il presidente [illegible] Comprensorio Carlo Pelucco afferma di [illegible] perso [illegible] grande amico, mentre l'area socialista viene privata di un grande amministratore provinciale.

In Consiglio provinciale [illegible] [illegible] il prof. Giuseppe Piana, docente di scuola media superiore, alessandrino puro sangue, primo dei non eletti.

e. c.

ESCLUSIVO FINO AL 31 MAGGIO

Concessionario A.R.A. sas

E IN PIU'...
Polizza assicurativa
EUROP ASSISTANCE
con garanzia KASCO
PROTEZIONE INTEGRALE
per 365 giorni
tutti da guidare
su una FIAT nuova

PER INFORMAZIONI:

FIAT

TORINO c.so SPEZIA 11, tel. 833.849
via TEPICE 12, tel. [illegible] TROFARELLO
via [illegible] 18, tel. 637.822 str. TORINO 87/88, tel. 649.9854

La tragedia di Valenza: moglie gelosa e due giovani innocenti uccisi nel sonno

(● CONTINUA [illegible] 1)

[illegible] del bambino: anche Massimiliano [illegible] morto.

Poco dopo sono arrivati polizia e carabinieri, il vice questore Nando Feola [illegible] commissario capo dr. Romildo Panico, il procuratore [illegible] Repubblica Enrico Buzio, sottoufficiali, agenti [illegible] i carabinieri del Nucleo investigativo [illegible] Alessandria.

Dalle prime ricostruzioni [illegible] stato accertato che la tragedia sarebbe avvenuta fra le 23 [illegible] le 23,30 di ieri [illegible] quando alcuni vicini hanno udito [illegible] detonazioni ma [illegible] li hanno fatto [illegible] pesando [illegible] [illegible] spettacolo televisivo. Mariuccia Caroglio ha messo a letto i bambini, Massimiliano nella [illegible] camera [illegible] Sonia nel[illegible] camera matrimoniale. Ha atteso che i figli si addormentassero, ha indossato camicia da notte e vestaglia, ha scritto [illegible] un foglio di carta a quadretti [illegible] biglietto piuttosto sconclusionato per spiegare in qualche modo il [illegible] gesto, [illegible] preso dal cassetto la pistola del marito, una calibro 22 [illegible] marca tedesca, quindi si è diretta verso [illegible] camera di Massimiliano ed [illegible] esploso due colpi di pistola alla tempia del ragazzo che [illegible] morto sul colpo. La donna [illegible] poi tornata nella [illegible] camera da letto, si è distesa [illegible] [illegible] figlia, le ha puntato [illegible] pistola alla tempia ed ha premuto per due volte [illegible] grilletto: anche la bimba è passata in un attimo dal sonno alla morte. Con [illegible] ultimo disperato gesto, l'omicida ha rivolto contro se [illegible] [illegible] pistola e l'ha fatta finita.

Inspiegabili le ragioni del fatto di sangue: unico motivo plausibile [illegible] depressione psichica maturata nella donna negli ultimi mesi a causa [illegible] dissapori col marito [illegible] (lo raccontano parenti [illegible] vicini [illegible] casa) avrebbe comunicato alla consorte di voler troncare il rapporto coniugale: comunque [illegible] avrebbe abbandonato la famiglia.

[illegible] [illegible] e Mario Lombardi, contitolari [illegible] Guido Benvenuti della Vendorafa, confermano che l'uomo non avrebbe troncato [illegible] i figli: *«Guido aveva fatto una scelta precisa: la famiglia»*. Ieri sera ci sarebbe stata [illegible] lunga telefonata tra i coniugi — lei nell'appartamento di Valenza, lui in Israele per affari — ma [illegible] si conosce il tenore della telefonata. La [illegible] Angelina Berosio, che ha passato tutta la giornata di ieri [illegible] compagnia della figlia [illegible] dei nipoti, [illegible] ha detto che Mariuccia non era particolarmente agitata.

Servizio di **Emma Camagna**
Roberto Scagliotti, Marco Vaglietti

BENVENUTI, 38 ANNI, [illegible] DOPO AVER SPARATO AI FIGLI

Berruti, incidente sulla To-Mi

[illegible] DA [illegible] 1)

La [illegible] 127 verde [illegible] appena superato [illegible] dosso, quando [illegible] s'è visto davanti [illegible] autotreno. Troppo [illegible] per frenare. La macchina ha tamponato violentemente il rimorchio [illegible] si [illegible] accartocciata sul ciglio.

E' l'una e cinquanta. Un automobilista [illegible] la [illegible] e si precipita al casello di Galliate, poco distante, a due chilometri. Si [illegible] l'allarme. Dall'ospedale [illegible] Novara parte un'ambulanza e da Villarboit arriva la polizia stradale. Livio Berruti è immobile al volante, mentre l'autista dell'autotreno tamponato [illegible] di soccorrerlo. Il ferito viene liberato [illegible] lamiere contorte [illegible] in pochi minuti giunge [illegible] pronto soccorso.

La polizia interroga il camionista: si [illegible] Bruno Lavalle, [illegible] 40 anni, abita a Torre Pellice, trasporta materiale per [illegible] penteria. [illegible] [illegible] stabilire se l'incidente è [illegible] nuto per una [illegible] [illegible] errata, oppure per un improvviso colpo [illegible] [illegible] di Berruti che non avrebbe visto, così, l'autotreno.

Per il ferito la prima sosta è in neurochirurgia dove gli viene riscontrato [illegible] [illegible] cranico di [illegible] grave entità. Dopo al[illegible] esami radiologici entra in sala operatoria [illegible] [illegible] medici riducono [illegible] lussazione dell'anca.

Poco prima [illegible] 5 arri[illegible] i genitori. Sono sconvolti, chiedono di po[illegible] vedere subito il figlio. Livio è in [illegible] camera [illegible] [illegible] letti nel reparto di traumatologia del professor [illegible] E' ancora sotto l'effetto della [illegible] cosi, ma quando si sveglia riconosce subito i genitori, fa loro [illegible] [illegible] [illegible] col [illegible] [illegible] solo gli occhi cercano l'espressione giusta per rassicurarli.

[illegible] può parlare, ogni movimento del viso gli provoca [illegible] dolore acuto. «La prognosi è [illegible] riservata — dice [illegible] medico [illegible] reparto, il dottor Pallavicini — [illegible] è [illegible] che, se [illegible] [illegible] saranno complicazioni, il paziente dovrà essere operato [illegible] almeno due volte».

Rimarrà qui a Novara? «Può darsi che i parenti chiedano il trasferimento in [illegible] ospedale torinese, per poterlo avere più vicino a casa. Ora [illegible] lucido, ma bisogna assolutamente lasciarlo tranquillo».

La porta della camera si [illegible] mentre due teste sono chine [illegible] Livio [illegible] due volti anziani e sofferenti [illegible] spiano ogni impercettibile [illegible] movimento.

Daniela Daniele

Vive [illegible] Torino in via Avigliana

Livio Berruti [illegible] [illegible] a Torino il [illegible] maggio 1939 e risiede tuttora [illegible] Torino in [illegible] Avigliana [illegible] Ha partecipato alle prime [illegible] nel 1956, bruciando [illegible] [illegible] tappe di [illegible] [illegible] [illegible] e vin[illegible] [illegible] e medaglie [illegible] ripe[illegible] Il massimo [illegible] lo ottenne [illegible] pomeriggio del [illegible] settembre 1960, un sabato, nello stadio olimpico romano stracolmo di folla.

[illegible] disputare la [illegible] olimpica [illegible] [illegible] metri con tre primatisti del mondo, Norton, Johnson e Redford. «Loro avevano un record di 20"5, io di 20"7 — come ama raccontare —. Per le gare più importanti non mi innervosivo mai: andavo tranquillo [illegible] sbaraglio. Così feci quel giorno. [illegible] trovai per tutta la gara in testa, al [illegible] [illegible] rallentai [illegible] un pochino e poi girai anche la testa per controllare».

[illegible] eguagliando [illegible] il record [illegible]

Laureato in chimica, lavora [illegible] [illegible] [illegible] relazioni esterne [illegible] Fiat. Inizialmente era del settore sportivo. [illegible] anni fa [illegible] passato al [illegible] amministrativo.

Chiesta una perizia dal padre del detenuto morto in carcere

Vincenzo Masotina [illegible] stato ucciso dai sonniferi o da droga? La famiglia vuole sapere [illegible] verità - Una gioventù travagliata

L'unica [illegible] [illegible] la presenza [illegible] barbiturici nello [illegible] Questa [illegible] risposta [illegible] autoptico sul corpo di Vincen[illegible] Masotina, il giovane [illegible] morto [illegible] [illegible] [illegible] Nuove, praticamente [illegible] [illegible] sonno. Diciotto anni, una vita travagliata [illegible] spalle, [illegible] famiglia spesso dispersa, ma anche capace [illegible] gesti generosi e responsabili (come quando suo padre, Gaetano, ricondusse in carcere il figliolo [illegible] [illegible] evaso dal Ferrante Aporti per evitargli più gravi conseguenze), Vincenzo Masotina se ne è andato in pochi minuti, sotto gli occhi di tre compagni di cella che, tuttavia, si [illegible] accorti [illegible] sua tragedia [illegible] quando [illegible] troppo tardi.

[illegible] [illegible] parla [illegible] di droga, [illegible] hanno accennato [illegible] [illegible] parenti del [illegible] so. [illegible] [illegible] [illegible] [illegible] perito settore [illegible] la morte [illegible] sopravvenuta [illegible] overdose o, comunque, in seguito [illegible] ingestione o iniezione di sostanze stupefacenti. L'ipotesi più plausibile, secondo la perizia, è un [illegible] di sonniferi, non precisando, [illegible] si potrebbe, se per un errore o volontariamente. Il padre [illegible] giovane [illegible] venuto ha chiesto una peri[illegible] di parte, vuole [illegible] la verità. [illegible] [illegible] verità, forse, [illegible] [illegible] [illegible] ini, Vincenzo, e l'ha portata con sé.

ColoreSempreVivo
Philips
tutta la gamma
● TV Color
● Videoregistratori
● Telecamere
● Videogiochi
presso:
CARLO RESTELLI
Via Nizza, 34 - Telef. 65.57.65 - Torino
Via Chivasso, 8 - Telef. 23.76.76 - Torino

G. PEROTTO
SERRANDE
CANCELLI
MOTORIDUTTORI
Via Parma 51 Torino
Prezzi particolari per rivenditori
ALLUMINIO - ACCIAIO INOX - FERRO

CROCETTA ZONA VILLE
Prestigioso alloggio libero, salone triplo con [illegible] camere, cucina, office, tripli servizi, lavanderia, doppi ingressi
[illegible]
Tel. [illegible]

INFORMITALIA
ISTITUTO NAZIONALE INFORMAZIONI
Controlli, indagini, infedeltà
Esito assicurato
Telefoni 511.024 - 538.582
C.so [illegible] Emanuele, 107

HOTEL [illegible]
39012 [illegible] VIA [illegible] 35
[illegible] – Soggiorno ideale in ogni stagione
Hotel raffinato dotato di [illegible] gni comfort. Tutte le camere con servizi, balcone, radio, TV su richiesta. Menù a scel[illegible]. A richiesta [illegible] dietetica. Domenica sera buffet a [illegible] [illegible] candela
Soggiorni, bar, sale letture, ascensore. - Piscina coperta (ozono), jetstream, hot-whirlpool, sauna, solarium, cure termali, massaggi, [illegible]. Giardino [illegible] piscina. Parcheggio, garages.
[illegible] il ns. depliant
Fam. Meister

E' mancato all'affetto dei suoi cari

geom. Paolo Cerutti

anni 53

Ne danno il doloroso annuncio la moglie **Bruna Valeriano**, il figlio **Gualtiero** con **Mara**, la sorella **Elsa** con il marito **Vittorio Valeriano**, la nipote **Lella** con il marito **Sergio Bertolotto** e le piccole **Simona** e **Samantha** e parenti tutti. I funerali [illegible] luogo martedì, alle ore 16,30, partendo dall'abitazione via Brandizzo 37, Volpiano. Si ringrazia vivamente il prof. Amigo De Francheschi per le più che [illegible] apprestate [illegible] il prof. Zanetti, Ottaviani di [illegible] e il dott. [illegible].
— **Volpiano**, 24 maggio 1982.

La **Valeriano Gomme** partecipa il lutto della famiglia.

Il [illegible] e [illegible] Volpiano [illegible] profondo cordoglio al dolore [illegible] famiglia per la scomparsa dell'amico

Paolo Cerutti

Assessore municipale

— **Volpiano**, 24 maggio 1982.

Il [illegible] e i **Dipendenti** del Comune di Volpiano si uniscono al lutto della famiglia per la scomparsa dell'assessore

geom. Paolo Cerutti

— **Volpiano**, 24 maggio [illegible].

La famiglia **Angelo** [illegible] e [illegible] prendono parte al [illegible] del [illegible] la scomparsa del [illegible]

geom. Paolo [illegible]

— **Volpiano**, 24 maggio 1982.

La famiglia **Cancelotto Nebbia** partecipa all'immenso dolore della famiglia Cerutti per la scomparsa del caro **PAOLO**.

La **Soc. Bocciofila F.lli** [illegible] partecipa al dolore della famiglia.

La **Ditta F.lli Bertolotti** prende parte al dolore della famiglia per la scomparsa del caro amico **PAOLO**.

Partecipano al dolore gli amici:
Wilma, [illegible]
Rosina, Giovanni Perino
Teresa, Roberto Ferrero
Gina, Domenico Divizia
Luciana, Pietro Cerutti
Anna, Mario Fontana
Anna, Giuseppe [illegible]
Lina, Nino Ricco
Nella, Lina Anselmi
Vittorina, Italo Belli
Annamaria, Angelo Zoa
Sergio Pracchi
Giacinto Pinola
Vera, Roberto Pivetelli
Rosina, Giuseppe Elena
Vanna, Ernesto Repetto

La famiglia **Vallino Domenico** e Igino ricordano il grande amico **PAOLO**.

Gli Amici Indipendenti Volpianesi sono fraternamente vicini ai familiari per la scomparsa del

geom. Paolo [illegible]

Assessore comunale di Volpiano

—, **Volpiano**, 24 maggio 1982.

La famiglia **Seghizzi** è vicina a Bruna e [illegible] per la perdita [illegible] geom. **PAOLO**.
— **Volpiano**, 24 maggio 1982.

L'architetto [illegible] **Berardo** ricorda l'amico di sempre.

E' mancato

Giuseppe Morino (Pippo)

Lo annunciano la moglie **Vera**, il figlio [illegible], il fratello **Luigi**, la nuora, i nipoti **Vera**, [illegible] le cognate, [illegible] il [illegible] maggio ore 10,15 parrocchia [illegible] Giulio d'Orta.
— **Torino**, 25 maggio 1982.

Ricordo Giacomelli e **Carla Gerli**; **Sabe s.r.l.** partecipano al lutto del loro collaboratore Marco Morino.

Pier Carlo, Pier Luigi e famiglie [illegible] vicini con [illegible] a Marcel e famiglia.

Dirigenti, [illegible] del Gruppo **Sales**; [illegible] al lutto del rag. Aldo Procacci per la scomparsa della mamma signora

Grazia Bucci

— **Torino**, 24 maggio 1982.

Dopo lunga sofferenza è [illegible] all'affetto dei suoi cari

cav. Gino [illegible]

di anni 58

Con infinito dolore lo [illegible] la moglie **Rina** con i figli geom. **Ferruccio, Tiziana** e rispettive famiglie, sorella, cognato, suocera, nipoti e parenti tutti. Funerali oggi 25-5-82 ore 15.
— **San Giusto C.se**, 24 maggio 1982.

Partecipano al dolore la [illegible] **Clerici**.

Ester e **Giovanni Ta**[illegible] ricordano con affetto il caro amico **Gino** e partecipano al grande dolore della famiglia.

Le famiglie **Gabellini** e **Pedrazzini** partecipano con immenso dolore al lutto della famiglia per la scomparsa del caro amico

Gino Guidetti

— **Nichelino**, 24 maggio 1982.

Gina, Monica e **Lorenza Serracca** partecipano commossi al dolore della famiglia per la perdita del caro **GINO**.

Le famiglie **Dejudicibus** e **Serrata** sono vicine a Ferruccio e famiglia per la scomparsa del caro **GINO**.

Rosanna, Graziano Carruccio partecipano al lutto della famiglia Guidetti per la scomparsa di **GINO**.

Nicola Carruccio partecipa al lutto.

Cristianamente [illegible] dei suoi cari

Elmo Modoni

Ne danno il doloroso annuncio: fratello, sorelle, cognati, nipoti e parenti tutti. Funerali mercoledì 26 c.m. ore 14,30 per [illegible] S. Anna partendo da cap. Cottolengo.
— **Torino**, 23 maggio 1982.

Improvvisamente è mancato ai suoi cari il

dott. Mario [illegible]

Ne danno il triste annuncio con profondo dolore la moglie **Maria Luisa**, il piccolo [illegible], la madre, cognati e [illegible]. I [illegible] luogo in Torino presso la [illegible] S. Gi[illegible] d'Orta, Lago Cadore. Giorno e ora da richiedersi al numero tel. 543.120.
— **Torino**, 24 maggio [illegible].

Rita, Franco, [illegible] Cerruccio Bozzi sono vicini a Maria Luisa e Rinaldo e ai parenti [illegible] scomparsa dell'amico

Mario [illegible]

— [illegible], 24 maggio [illegible].

Maria Orsola ed **Osvaldo** [illegible] con i figli [illegible] di dolore [illegible] per la scomparsa del

[illegible] Mario Ossola

— [illegible], 24 maggio [illegible].

Lo [illegible] avv. **Osvaldo Miolano** prende parte al dolore dei familiari per la scomparsa del

[illegible] Mario [illegible]

— [illegible], 24 maggio 1982.

Gli avvocati **Mario** [illegible] **Bernhart** e **Angelo Tedesco** partecipano sentitamente al dolore della famiglia per la scomparsa del

dott. [illegible]

— **Torino**, 25 maggio 1982.

[illegible] e famiglia, [illegible] per l'improvvisa perdita del [illegible] MA[illegible], prendono parte al grande dolore della moglie Luisa con il piccolo Rinaldo e della mamma.

Giorgio, Marco, Gianni Gerardi partecipano al dolore che ha colpito la famiglia Ossola.

Alberti Rico De Giovannini, Roberto De Stefia piangono l'**AMICO** fraterno.

Improvvisamente è mancato

[illegible] De Leo

Lo piangono figli, nuora, nipoti. Funerali oggi, ore 10,15, corso Unione Sovietica 220.
— **Torino**, 25 maggio [illegible].

La **Diesse Bes** partecipa al dolore di Silvano per la perdita del **PAPA'**.

La **Fermen SS** si unisce al [illegible] di Silvano per la perdita del

[illegible], **Dianni** e **Bianca** [illegible] vicini a Silvano di [illegible] per la perdita del

Dott. Aré e famiglia partecipano al dolore di Silvano e Teresa.

Rosanna e **Marisa Oste** sentitamente partecipano.

La **Comunità parrocchiale di Rivara**, i **Sacerdoti della Diocesi di Susa** e i familiari annunciano con dolore il passaggio alla vita eterna del [illegible]

don Giulio Bosio

per circa 40 anni priore di Rivara. I funerali avranno luogo a Rivara mercoledì 26 maggio alle [illegible].
— **Rivara (Almese)**, 24 maggio 1982.

Il comm. **Mario Magnetto** e la famiglia partecipano al dolore dei congiunti per la scomparsa dell'amico sacerdote

Giulio Bosio

— **Almese**, 24 maggio 1982.

La famiglia [illegible] partecipano al dolore dei familiari per la scomparsa del rev. don **GIULIO**.

Cristianamente è mancato ai suoi cari

[illegible]

L'annunciano: la moglie **Giuseppina Valle**, cognata, nipoti, parenti tutti. La cara salma partirà dall'ospedale Nuova Astanteria Martini, largo Gottardo, mercoledì 26 corrente, ore 14, per Cantoira, ove alle ore 15,15 avverranno i funerali dalla parrocchia. Per volontà dell'estinto, non fiori ma opere di bene. La presente [illegible] ringraziamento.
— **Torino**, 24 maggio [illegible].

Piero Gallina con i genitori è affettuosamente vicino alla sua madrina.

Improvvisamente è mancato ai suoi cari

Remo Prono

Ne danno il doloroso annuncio la moglie **Ettorina Botelli**, mamma, papà, zii, i cugini dottor **Guido** e **Bruno**, suoceri, cognata **Gina**, la figlioccia **Ornella** col marito **Raffaele**, parenti tutti. Esequie in Torino mercoledì 26 corrente ore 8,45 [illegible] di San Gioachino indi proseguirà per Montanaro ove alle 10,30 si svolgeranno i [illegible] partendo [illegible] parrocchia. Servizio autopullman. Un particolare ringraziamento al dottor De Bernardi Alberto e all'équipe della Mottinetta del professor Angelino. La presente è partecipazione e ringraziamento.
— **Torino**, 24 maggio 1982.

Dopo tanto soffrire è mancata

Rosa Cambieri ved. Battaglioro

di anni 83

lasciando nel dolore la figlia **Maria Carla** con il marito **Gianni Coello** e il piccolo **Marcello** che tanto amava, cognata, nipoti e parenti tutti. Il funerale si svolgerà nella chiesa parrocchiale di Rivalta partendo dall'ospedale San Luigi di Orbassano alle ore 14,30 del 25 maggio 1982. La salma sarà tumulata nel cimitero di Rivalta. Un vivo ringraziamento a medici, infermieri e tutti coloro che in questi lunghi mesi l'hanno amorevolmente assistita.
— **Rivalta**, 25 maggio 1982.

E' improvvisamente mancata all'affetto dei suoi cari

Clementina Mencaglia in Giorgi

Ne danno il triste annuncio il marito, i figli, le nuore, la nipote e i parenti tutti. I funerali [illegible] luogo [illegible] ore 14,15 partendo [illegible] Nuova [illegible] di largo Gottardo. La funzione religiosa ore 14,30 parrocchia S. Giulia.
— **Torino**, 23 maggio 1982.

Grazie mamma per i tesori di amore e di opere che ci hai donato. Improvvisamente è mancata ai suoi cari

Teresa Poma nata Martilla

L'annunciano, a quanti la conobbero e le vollero bene, il marito **Antonio**, i figli **Maria** con **Domenico, Mariateresa** e **Francesco, Francesco** con **Nuccia, Antonio, Ivano** e **Viretta**, fratello, sorella, cognata, nipoti. I funerali avranno luogo mercoledì 26 corr. alle ore 16,30 partendo dall'abitazione in Castello viale Alcide Bona 14.
— **Castello**, 24 maggio 1982.

Profondamente addolorato per la perdita della sorella [illegible] **Martilla** e famiglia partecipa al dolore della famiglia Poma.

Co[illegible] comparsa della sorella **Teresa** [illegible] **Martilla** e famiglia è vicina alla famiglia Poma.

La famiglia **Ernesto Cravero** prende viva parte al dolore della famiglia Poma.

Mario Schutte e famiglia si uniscono al dolore della famiglia Poma.

Tina e **Domenico Molinelli** sono vicini alla famiglia del notaio Poma per la perdita della **MAMMA**.

Le famiglie **Costantino Chiabotto** e **Vittorio Brillada** partecipano al dolore della famiglia Poma.

Partecipano al cordoglio dell'amico Francesco per l'improvvisa dipartita della **MAMMA, Gino Brachet** e famiglia, **Franco Cresta** e famiglia, **Adolfo Tava** e famiglia.

Marì Costanzo Viola partecipa al dolore dei cugini Poma e Bellezio.

Luciana e **Carlo Borra** partecipano al dolore del notaio Poma e famiglia.

Le **impiegate** dello **Studio Notarile** si uniscono al dolore della famiglia Poma.

Pina e **Natale Cravero** sono affettuosamente vicini al notaio Poma per la grave perdita, unitamente a **Ida** e **Luciano Ferraro, Savina** e **Giovanni Castelli, Livia** e **Francesco Tonini**.

Nino e **Bianca Ramogida** partecipano con affetto al dolore di Francesco, Nuccia e famiglia.

Ugo Venturino e **Giuseppe Stanchio** si uniscono al dolore di Francesco e famiglia per la perdita della **MAMMA**.

Mariuccia Tempo con i figli **Massimiliano** e **Gigi** si uniscono al dolore di zio Antonio per la perdita della cara

Teresa Martilla in Poma

— **Castello**, 24 maggio 1982.

La famiglia **Macario - Gioia** prendono viva parte al dolore e porgono le più sentite condoglianze.

Gigi e **Maria Antonietta** sono vicini a Francesco e famiglia in questo triste momento.

Cristianamente è mancata al Convalescenziario Crocetta

Ida Giacobbe ved. Galanti

ex impiegata Lancl

di anni 86

Ne danno il triste annuncio il figlio **Giuseppe**, la nuora Maria Clara, i nipoti **Armando** e **Paolo** con i parenti tutti. Benedizione al convalescenziario mercoledì ore 13,30. Funerali ore 15 a Lobbi Alessandria. Un ringraziamento per le amorevoli cure alla dottoressa Monbelli e suor Serafina e tutto il personale.
— **Torino**, 25 maggio 1982.

Direttore e **Personale** della **Cassa di Risparmio di Torino** partecipano al dolore del sig. Giovanni Marocco per il decesso del padre

Lorenzo Marocco

— **Torino**, 25 maggio 1982.

Capo Gruppo C e **Colleghi** della **dipendenza ed esattoria di Poirino** della **Cassa di Risparmio di Torino** si uniscono al dolore di Giovanni Marocco per la perdita del **PAPA'**.
— **Poirino**, 25 maggio 1982.

Alberto e **Graziella Garigio** partecipano al dolore della famiglia per la scomparsa della cara mamma signora

Ernestina Zuccarelli

— **Torino**, 24 maggio 1982.

E' mancato

Bartolomeo [illegible]

anni 89

Addolorati lo annunciano: la moglie **Angelina Accise**, fratello, cognati, nipoti e parenti tutti. Funerali mercoledì [illegible] corr., ore 8,45, nella parrocchia [illegible] Cuore di [illegible] (via Nizza). La cara salma proseguirà per Nichelino. Servizio autopullman. La [illegible] è [illegible] ringraziamento.
— **Torino**, 24 maggio 1982.

Cristianamente è [illegible] ai [illegible] cari

[illegible]

in [illegible]

L'annunciano con dolore il marito Be[illegible] i figli **Giovanni** e **Pi**[illegible] nuora, nipoti, parenti tutti. La cara [illegible] partirà dall'abitazione [illegible] Onorato Vig[illegible] 20/[illegible] mar[illegible] [illegible] [illegible] 14,30 per San Michele di Mondovì ove si svolgeranno i funerali alle ore 16. La presente è [illegible] partecipazione e ringraziamento.
— [illegible], [illegible] 1982.

Serenamente è mancata all'affetto dei suoi cari

Margherita Chiappino ved. Cavallo

Ne danno il triste annuncio: **Laura, Maria Pia, Renzo** e nipoti tutti. Un particolare ringraziamento al prof. Lombardo De Vito, dott. Bruno Manassero, dott. Severio Caruso e a tutto il personale della casa di cura «La Quiete». Funerali da via Camandona 22. Per orario telefonare al 779.377. [illegible] [illegible] e ringraziamento.
— **Torino**, 24 maggio 1982.

Improvvisamente il [illegible] in tragico [illegible]

Ferruccio Finetti

Lo piangono: la moglie **Laura**, il piccolo **Federico**, mamma, papà, il fratello [illegible] cognato, [illegible] e [illegible] tutti. I funerali avranno luogo oggi alle ore 15,30 nella parrocchia di Cinzano Torinese. La presente è partecipazione e ringraziamento.
— **Bardonecchia**, 23 maggio 1982.

Costumati prendono parte al dolore della famiglia Finetti per la perdita del figlio **FERRUCCIO** le famiglie **Bertolini, Boccardo, Meller, Navaglia, Guarneia, Regenato, Stratta**.

La **Società bocciofila Resta** partecipa al dolore di Carlo Finetti e famiglia per la scomparsa del primogenito **FERRUCCIO**.

Improvvisamente è [illegible]

Pierino [illegible]

Ne danno triste annuncio moglie, figli, parenti tutti. Funerali mercoledì 26 ore 8,45 via Bardonecchia 81 bis. Non fiori, ma opere di bene. La presente è partecipazione e ringraziamento.
— **Torino**, 23 maggio 1982.

La [illegible] ed il [illegible] della **ORM S.p.A. (Grugliasco)**, partecipano con dolore all'immatura scomparsa del sig.

Pierino Gamba

— **Torino**, 23 maggio 1982.

Ricordando **PIERO** sempre con affetto le famiglie: **Secco, Cerbaneso** e **Grivetti** partecipano al dolore dei familiari.

Cristianamente ci ha lasciati

Michele Rista

anni 78

Con dolore lo annunciano la moglie **Maria**, i figli: **Giovanni** con la moglie **Giuseppina Pescatore, Alfredo** con la moglie **Maria Luetto**, i nipoti: **Michele** con la moglie **Sandra, Mariangela** con il marito **Luciano, Laura** con il marito **Roberto, Rita, Enrico, Franco** e **Patrizia**, e i piccoli **Silvia, Serena** e **Sara**. Sorelle, cognate **Anna**, cognato **Adolfo** e parenti tutti. Funerali il 26-5-82 alle 14,30 nella parrocchia San Paolo via Sarino.
— **Torino**, 24 maggio 1982.

I nipoti **Angelina** e **Aldo Zecca** ricordano commossi il caro **ZIO**.

La famiglia **Lurisia** partecipa al dolore per la scomparsa dello **ZIO**.

E' mancato all'affetto dei suoi cari

cav. Bartolomeo Novara

Ne danno il triste annuncio: le cognate, nipoti, parenti tutti. I funerali avranno luogo oggi martedì alle ore 14,30 alla parrocchia Pace, indi la cara salma sarà esposta nel cimitero di Domodossola. Si dispensa da visite e fiori. La presente è partecipazione e ringraziamento.
— **Torino**, 24 maggio 1982.

Dopo lunghe sofferenze vive ora nella pace del Signore

Wanda Scarlatti Seccardi

Addolorati l'annunciano il marito **Giuseppe**, la figlia **Sandra** con **Ugo** e le amate **Nicoletta** ed **Emanuela**, la sorella **Wilma**, parenti e amici tutti. Funerali mercoledì 26 Sacro Cuore di Gesù. Per orario tel. 656.251 / 707.0687. Non fiori ma beneficenza. La presente è partecipazione a ringraziamento.
— **Torino**, 24 maggio 1982.

Serenamente come ha vissuto si è spento il

N.H. DOTTOR

Casimiro Ryolo di Bordonaro

A tumulazione avvenuta ne dànno il triste annuncio la moglie **Carmela Nesire**, la figlia **Franca** col marito **Gianni** e l'adorato nipote **Riccardo**.
— **Napoli**, 22 maggio 1982.

Tragico incidente ha troncato la giovane vita di

Massimo Artino

anni 18

Lo piangono il papà **Mario**, la mamma **Giovanna** e tutti i familiari. Funerali ore 18 mercoledì 26, via Caduti Libertà.
— **Borgaretto-Tarnasia**, 24 maggio 1982.

E' mancato all'affetto dei [illegible]

Bartolo Dabbene

Affranti dal dolore lo piangono la moglie **Antonietta**, i figli **Lorenzo** col marito **Francesca Galeno** e figli, **Vittorio** con la moglie [illegible] **Audelle**, parenti [illegible]. Funerali mercoledì 26 maggio [illegible] ore 8,45 nella chiesa Santa Rita.
— **Torino**, 24 maggio 1982.

Si uniscono al dolore della famiglia **Dabbene, Giovanni, Aulla, Paola, Bianca Galeno, Ines Bruzzone**.

E' [illegible]

Lina Menea nata Viarigi

anni 66

La piangono il marito **Francesco**, la figlia **Marina** con **Silvio, Silvia** ed **Alberto**, famigliari tutti. Funerali mercoledì 26 ore 16,15 via Piave.
— **Chivasso**, 24 maggio 1982.

E' tornata alla casa del Padre

Assunta Sardi ved. Quadrilli

L'annunciano a funerali avvenuti: la figlia **Giuliana**, il genero e il nipote. La presente è partecipazione e ringraziamento.
— **Torino**, 21 maggio 1982.

E' mancata

Maria Davalle ved. Fiorentini

Addolorati lo annunciano il figlio Cer[illegible] con la moglie **Elisa**, parenti tutti. Funerali mercoledì ore 10,15 [illegible] Santa Giulia.
— **Torino**, 23 maggio 1982.

Jucci, Nini [illegible] partecipano al dolore.

Il **Sindaco** e la **Giunta comunale** di **Alessandria** partecipano commossi alla scomparsa di

Franco Provera

Presidente dell'Amministrazione Provinciale

— **Alessandria**, 23 maggio 1982.

[illegible] Consiglio [illegible] Comune di [illegible] Serrare [illegible] Angiolino **Carlo Fenaroli** **Piero Formaiano** **Francesco Franzè** **Pier Franco Gatti** **Piero Magnani** **Carlo Massobrio** **Giovanni Piacenza** **Vincenzo Sarsetta** **Gian Luca Veronesi** **Gianfranco Zino**
partecipano addolorati alla scomparsa dell'amico e compagno

Franco Provera

Presidente dell'Amministrazione provinciale

— **Alessandria**, 24 maggio 1982.

Il **Consiglio Provinciale** di **Alessandria**, la **Giunta Provinciale** e il **Segretario generale**, partecipi annunciano la improvvisa e tragica scomparsa del presi[illegible]

Franco Provera

La camera ardente è allestita nel salone del Consiglio provinciale. Le esequie hanno luogo oggi 25 maggio alle 15, con partenza dalla sede della Provincia e funzione religiosa nel Duomo di Alessandria.
— **Alessandria**, 25 maggio 1982.

I **Dipendenti** dell'Amministrazione provinciale di **Alessandria** partecipano al lutto per la tragica scomparsa del presidente

Franco Provera

— **Alessandria**, 25 maggio 1982.

Ugo Boccassi e i **Dipendenti** della **Tipografia Grafica** partecipano al lutto per la scomparsa del presidente dell'Amministrazione provinciale

Franco Provera

— **Alessandria**, 25 maggio 1982.

Francesco Costa Zabat
Gianni Dellera
Giuseppe Rolando
Pierluigi Testa
partecipano con dolore alla perdita dell'amico

Franco Provera

— **Torino**, 25 maggio 1982.

Il **Presidente**, il **Vicepresidente**, il **Consiglio di Amministrazione**, il **Collegio Sindacale**, la **Direzione generale** della **Cassa di Risparmio** di **Alessandria** partecipano al cordoglio della famiglia per la tragica ed immatura scomparsa del signor

Franco Provera

Presidente dell'Amministrazione provinciale

— **Alessandria**, 25 maggio 1982.

I **Socialisti alessandrini** profondamente commossi annunciano la scomparsa del compagno

Franco Provera

Presidente della Provincia di Alessandria

Ne ricordano le spiccate doti umane, la profonda capacità di uomo pubblico, di rappresentante dei lavoratori nelle istituzioni dello Stato.
— **Alessandria**, 24 maggio 1982.

La [illegible] **Cooperativa Vignaioli Piemontesi** profondamente colpita dalla improvvisa ed immatura scomparsa del presidente della Provincia

Franco [illegible]

[illegible] profondo cordoglio al dolore della famiglia.
— **Acqui Terme**, 25 maggio 1982.

Il **Comitato Regionale Piemontese PSI** inchina riverente le proprie bandiere per la scomparsa del compagno

Franco Provera

— **Torino**, 24 maggio 1982.

L'on. **Giuseppe La Ganga** si [illegible] dolore della famiglia Provera per l'immatura perdita del validissimo compagno [illegible]

Il **Presidente** del **Consiglio Regionale** del **Piemonte**, i **Componenti** dell'**Ufficio** di **Presidenza** ed i **Consiglieri** [illegible] partecipano con profondo [illegible] dell'Amministrazione provinciale di Ales[illegible] [illegible] scomparsa [illegible] suo presidente

Franco Provera

ed esprimono il [illegible] vivo cordoglio [illegible] famiglia.
— **Torino**, [illegible] 1982.

Il **Presidente** della **Regione Piemonte Enzo Enrietti** e la **Giunta Regionale Piemontese** partecipano all'immatura scomparsa di

Franco Provera

Presidente dell'Amministrazione Provinciale di Alessandria

ricordandone i tratti di calda umanità e [illegible] contraddistinguevano [illegible] sue lezioni dell'impegno politico e [illegible] della Provincia di [illegible].
— **Torino**, 25 [illegible]o 1982.

Cristianamente è mancato

[illegible]

Lo annunciano: la figlia **Mariuccia** col marito **Quinto Crivello** e figli **Franca** e famiglia e **Marco**; il genero con la figlia **Roberta**; fratello, sorella, cognata che lo ebbero con tanto affetto, nipoti, parenti tutti. Funerali oggi ore 14,30 da [illegible] Bertola 164. E' partecipazione e ringraziamento.
— **Torino**, 24 maggio 1982.

Ignazio Chiellino e famiglia prendono [illegible] parte al dolore della famiglia Gilardi e Crivello.

E' mancata all'affetto dei suoi cari

[illegible] [illegible] Castellazzo

[illegible] dànno il doloroso annuncio il marito [illegible], il figlio **Cesare** con la moglie **Se**[illegible] e l'adorato nipotino **Carlo**, sorella, [illegible], cognate, nipoti [illegible] parenti tutti. Funerale martedì 25 [illegible] ore 14,30 parrocchia della Crocetta.
— **Torino**, 23 maggio 1982.

L'**Ill - Istituto Industriale S.p.A. Torino** prende viva parte al dolore che ha colpito il dr. **Cesare Castellazzo** per la perdita della cara mamma signora

[illegible] [illegible] Castellazzo

— **Torino**, [illegible] maggio [illegible].

[illegible]
Giuseppe Bertolda
[illegible]
Carla Corazzari
Antonio Corti
Florenzo Dellavalle
Diana Florio
Mario Garrone
Roberto Longo
Luciano Macchia
Virgilio Marrone
Franca Motta
Giuseppina Natale
Nella Ricciardi
Ruggero Taborre
Pio Teodorani Fabbri
Augusto Troja
Domenico Trotti
Nicoletta Vinca
Carmine Virgilio

Improvvisamente è mancato

Pasqualino Siccardi (Lino)

anni 59

Quargnentina

Lo annunciano: la moglie **Maria Teresa Fabelli**, il figlio **Aldo**, fratello, cognati, nipoti e parenti tutti. Funerali martedì 25 corr., ore 15,30, nella parrocchia SS. Trinità.
— **Nichelino**, 24 maggio 1982.

ANNIVERSARI

1981 [illegible]

Ci guidi, come sempre l'indomito spirito, l'impareggiabile generosità, [illegible] di

[illegible] Giorgini

Moglie, parenti ed amici ricordandolo con dolore e rimpianto, nel primo anniversario della sua morte.
— **Torino**, 25 maggio 1982.

E' pas[illegible] un anno da quando l'uomo ha voluto stroncare la giovane vita di

Luca [illegible]

Ricordiamolo insieme.
— **Torino**, 24 maggio 1982.

1981 [illegible]

Nel primo triste anniversario della morte della

[illegible] prof. Mariola Dolcino

[illegible] **Emma**

sempre più viva nei loro cuori, i familiari ne rimpiangono le alte doti di [illegible] il di cuore e ne rinnovano [illegible] quanti lo vollero bene.

1979 **1982**

Mario [illegible]

Lo ricordano con [illegible] mamma, [illegible] pà, **Maddalena, Chiara**.
— **Alba**, 27 maggio [illegible].

[illegible] **1982**

Mario [illegible]

1971 [illegible]

[illegible] Gennaro

[illegible]

Orario accettazioni: necrologie ed adesioni:

Sportelli LA [illegible] - [illegible] Roma, [illegible]
ore: 9-12, 15-19 - sabato: 9-12

Sportelli [illegible] STAMPA - [illegible] Marenco, [illegible]
Tutti i giorni compreso il [illegible]
ore 8,30-12,30; 14-21
domenica dalle ore 18,30

Salone LA STAMPA
Libreria Concessionaria dell'Istituto Poligrafico e Zecca dello Stato
Via Roma, 80 - Telefono 517.958

«Fedeltà al lavoro» Stresa premia 166 novaresi

NOVARA — Domenica prossima alle 10,30, presso il palazzo dei Congressi di Stresa avrà luogo la 30ª cerimonia di premiazione della «fedeltà al lavoro», con il conferimento di medaglie d'oro e diplomi. L'iniziativa è della Camera di commercio in collaborazione con artigianato e agricoltura di Novara.

All'appuntamento interverranno l'on. Franco Nicolazzi, ministro dei Lavori Pubblici, in rappresentanza del governo e delle autorità sia regionali, sia provinciali. I premiati saranno complessivamente 166.

La Camera di commercio ha ricevuto quest'anno numerose domande, ma di queste l'ambito premio a 166 lavoratori dirigenti, «che hanno prestato lungo, lodevole e ininterrotto servizio alle dipendenze della stessa impresa»; e 166 dirigenti che hanno un'anzianità di servizio non inferiore a 30 anni; e due addetti ai servizi domestici con l'anzianità di servizio di oltre 20 anni; e un lavoratore appartenente alla categoria degli agenti e rappresentanti di commercio da almeno 30 anni d'attività.

Infine, altri 27 premi verranno consegnati a imprese individuali e familiari.

l. a.

Alba, 7 giorni di grande sport con hockey su prato e atletica

Dal 25 al 31 maggio le hockeiste di 6 nazioni si disputeranno la «Nona coppa Europea» - Il 3 giugno il meeting «M. Raineri»

ALBA — *La città ospiterà il 28 maggio e il 3 giugno due importantissime manifestazioni sportive internazionali: le finali dell'hockey su prato femminile per la Coppa Europa e un meeting internazionale di atletica leggera.*

L'hockey su prato, uno sport ancora piuttosto nuovo nel nostro Paese, impegnerà i giorni 28, 29, 30 e 31 maggio le squadre campioni di Olanda, Belgio, Germania Federale, Cecoslovacchia, Unione Sovietica, Irlanda, Scozia e Italia.

Le partite si svolgeranno quasi tutte al complesso sportivo di San Cassiano ad Alba e alcune al campo sportivo di Bra.

Questo il calendario massima: venerdì 28 maggio campo San Cassiano Alba, ore 15,30 Pegasus (Irlanda) - Uccle (Belgio); ore 17,30 Amsterdam (Olanda) - (Italia). Ore 18,30 Spartak (Urss) - Ha (Germania Federale). A 17 Meteor (Cecoslovacchia) - Glasgow (Scozia).

29 maggio partite proseguono sul San Cassiano con il seguente orario: ore 15,30 Spartak - Glasgow; ore 17: Meteor - Ha 18,30 Amsterdam - Uccle. A Bra 17 Lorenzoni contro Pegasus.

30 maggio al campo «Seguirà un solo giorno l'ormai meeting di giugno, fornendo agli possibilità di un'immediata rivincita su una pista più Piemonte» dice l'assessore allo Sport del di Alba, ing. Enzo Demaria.

Sono stranieri tra i più prestigiosi, medaglie d'oro e olimpionici Mosca, tra cui la campionessa del mondo in carica salto al femminile, Simeoni, campionessa del mezzofondo Dorio, campione olimpionico Maurizio Damilano, un'altra campionessa cuneese, la fondista Rita chio, Scartezzini, altri.

pare in programma : maschili e femminili; 200 femminili, maschili, 800 femminili, 1500 maschili, femminili, 3000 siepi maschili, peso maschile, alto ma e femminile, asta maschile, lungo femminile 5 chilometri marcia maschile.

g. f.

Corsi di vela nei weekend sul Lago Maggiore

LAVENO *(a. c.)* — Organizzati dal Circolo nautico Caldè, Lago Maggiore, svolgeranno nelle prossime set corsi di vela per adulti e per

Il teorico-pratico per adulti, cabinati, si svolgerà nel fine settima dal 26 giugno al luglio; quello cadetti (classe optimist) nei giorni 21 e giugno.

Iscrizioni per il primo il 21 (quota L. 120 mila); per il entro il 13 giugno (quota 70 mila lire). E' obbligatorio

Asti — Mercoledì 26 maggio, alle 21, nel salone del Centro civico della frazione di Portacomune proiezione dispositive su esperienze di escursionismo in e America Latina. L'iniziativa del consiglio circoscrizione in collaborazione con l'assessorato alla Cultura del Comune di Asti.

I cinema in Piemonte

ALESSANDRINO: I vicini di J. (comico). (horror). (commedia).
CORSO: Il immaginario, A. Sordi (commedia).
CRISTALLO: (sexy). Per maglie con (commedia). crotino, L. Banfi (comico).

ACQUI
ARISTON: riposo.
CRISTALLO: riposo.
GARIBALDI: La donna che (sexy).

ALESSANDRIA E MONFERRATO
Bolero (musicale).
POLITEAMA: di notte (erotico). Champagne per due dopo il (giallo).

NOVI LIGURE
CRISTALLO: E tutto Sybille (sexy). sadist (drammatico).
ITALIA: d'assalto (guerra).
MODERNO: profondo (giallo).

OVADA
LUX: Vieni avanti cretino (comico). bulo (giallo).
TORRIELLI: Piccolo grande (drammatico).

E SCRIVIA
LARA: Shining (drammatico).

TORTONA
MODERNO: (erotico). lago (drammatico). (erotico).

VALENZA PO
NUOVO ITALIA: Il giustiziere della notte n. 2 (drammatico).
SOCIALE: Prima (drammatico).

VOGHERA
ARLECCHINO: in trina (erotico).
GALVANI: Hanno rubato le chiappe di Afrodite (commedia). Il giustiziere il (drammatico). riposo.

ASTI
LUX: Delitto Il sole (1982, giallo).
POLITEAMA: Banana Joe, Stano (1981, comico). riposo.
se (1982, luce rossa). Anni di piombo, Von Trotta (1982, drammatico).

CANELLI
riposo.
RAGNO D'ORO: riposo.

MONCALVO
NUOVO: riposo.

NIZZA
riposo.
riposo.
SOCIALE: riposo. I tautari (1980, avventura).

SAN
LUX: riposo. riposo.
CRISTALLO: riposo.

CUNEO
Beetly (1982, drammatico) ore 15,30; 18; 30; 22,00.
FIAMMA: riposo.
ITALIA: Vedova di giorno di notte.
NAZIONALE: riposo.

CORINO: riposo.
EDEN: La moglie erotica.

BEINETTE
ASTRA: riposo.

BENE VAGIENNA
ALLODI: riposo.

BORGO SAN DALMAZZO
MODERNO: riposo.
DON BOSCO: riposo.

BOVES
NUOVO: riposo.
IMPERO: Mon oncle d'Amerique.
VITTORIA: Bruce Lee o il più forte
LUX: riposo.
riposo.

CORTEMILIA
NUOVO: riposo.

DRONERO
riposo.

FOSSANO
Clarissa (1980, commedia erotica).

CONFINI
CORSO: never sleep.

PIASCO
LA ROSA: L'amante prima.

SALUZZO
CIVICO: confidenze di
ITALIA: brucia.
SPLENDOR: Hansel.

SCALDA
(erotico).
COCCIA: riposo
ELDORADO: mio (avventuroso). N (fantascienza).
S. Assassinio su commissione con J.
ARALDO: Mezzogiorno e mezzo di con G. Wilder.

SUSA
Questo
MODERNO: Eccezzziunale veramente con D. Abatantuono.

DOMODOSSOLA

OMEGNA
SOCIALE: L'ultimo

VERBANIA
APOLLO: Manglati vivi.
SOCIALE (Intra): Competition di Dreyfuss.
SOCIALE (Pall.): (dramm.).
VIP: con J. Belushi.

ARONA
ARLECCHINO: Mezzogiorno e mezzo di fuoco.
ASTORIA: Paradise con W. Asmes.
CAGNONI: Il paramedico con E. Montesano.
MARCONI: Il laureato.

VERCELLI
giorno amante (porno).
NUOVO ITALIA: e
PRINCIPE: guerra. La poliziotta Foglio, via e 100 al

GATTINARA
(porno).

BIELLA
pon (erotico, vietato ai minori 18 anni).
IMPERO: Squadra antiduro, (poliziesco). blues brothers, (commedia).

BORGOSESIA
TEATRO SOCIALE: Ricchi, ricchissimi... de, (commedia).

COSSATO
Il erotico, (erotico, vietato minori di 18 anni).

ALBA
CORSO: per , regia Spielberg, con H. Ford, K. (Usa 1981) — *Un archeologo in con i nazisti nel recupero dell'arca che contenmitiche «legge».*
GIACOSA: , regia di Benny Hill, B. Hill (G.B. 1981) — *Una raccolta di «sketch» del famoso comico inglese.*
ITALIA: Woyzek, regia di Werner Herzog, con K. Kinski, Matsee (Germ. Occ. 1980) — *Un soldato, che ribellarsi tutti, uccide la moglie per gelosia.*
LUX: La truffa, regia Franco Bottari, R. Montagnani, R. Fumetto, C. Giuffrè (Italia 1981). Commedia erotico farsesca.
SPLENDOR: Giarrettiera tutta ta, regia di Alan Robert, con M. Beswiche, A. West (Usa 1981) — *Dall'autobiografia di una ragazza un produttore pensa di fare un film.* Viet. min. 18.

IDEAL: Dracula , regia di Umberto Lenzi, con J. Ferrer (Italia 1981). Dramma dell'orrore. Viet. m. 18.

MOSTRE - CONCERTI - FILM - CONFERENZE - DIBATTITI

Oggi e domani

TORINO

— sede di Palazzo Cuttica, via Parma, è aperta la prima edizione della «Rassegna nazionale degli argenti» organizzata nell'ambito manifestazioni collegate «Fiera di San Giorgio». Proseguirà sino al 30 maggio.

● (mercoledì) alle 21,15 al «Comunale», Sesto ultimo concerto stagione musi '81-82 organizzata dall'Ata. Il violinista Dino eseguirà musiche di Vivaldi, Schumann, Britten, Brahms. Al piano il stro Arnaldo Graziosi.

Nel foyer del Teatro Comunale, mostra «Handicap oggi e immagini di un nascosto», rassegna di attività grafiche e manuali organizzata «Gruppo volontario assistenziale».

● Palazzo (via Guasco 49) sono sino 29 maggio, le opere del pittore romagnolo Adriano Schiumerini.

● Opere del pittore Livio Ver sino maggio nella parrocchia S. Giuseppe Artigiano in Acqui 396.

ACQUI — galleria «Bottega di Massucco Repetto, in Roma 18, David Ruffi dipinti acquerelli. Prosegue sino maggio.

CASALE — Langosco grande antologica al pittore Gino zoli (1900-1974). Resterà sino al 30 maggio.

● Allo d'arte «T 4», via 2, mostra «Scultura gioiello»: di Virgilio e Giuseppe Garimoldi (aperta sino al 7 giugno).

Antiche carte geografiche dal XVI e XVII in sino al 13 giugno alla galleria «Il portale» via Stampe antiche sono invece sino 19 giugno alla Galleria «Acquario».

NOVI — pittrice Nuccia Lavezzi nella galleria «Studio L», Cavour 14. La mostra 30 maggio.

● Gli pittrice Rosella espongono nell'atrio del «R. Marenco» in via Nicolò Girardengo.

ASTI

ASTI — del provincia, personale Costigliolese Franca Pia, pittrice che predilige i paesaggi montani. La mostra chiuderà a fine mese.

Prosegue «La personale del pittore siciliano Pippo Bonanno. E' aperta sino al 27 maggio.

● Fino 30 maggio nei locali dell'ex Dispensario di via Canova è aperta la disegni pace, opera degli delle elementari e medie della circoscrizione Asti Ovest.

locali circolo Vittorio fotografica organizzata dal Comitato Per l'occasione pure personale Lino Famiglietti.

CANELLI — Prosegue alla galleria «La personale del pittore Giuseppe Può tutti i giorni, 10 e 16 19, fino al 4 giugno.

● Prosegue sino 13 giugno, in via Alla mostra di olii, disegni e acqueforti del pittore Giuseppe Colli. E' aperta venerdì, e domenica dalle 17,30 alle 19,30.

COSTIGLIOLE — Nelle , termina a mese la mostra d'arte gruppo «Apiro», formato da Bracco, Piero Franceschetti pittura, tre giovani presentano interpretazioni originali campo pittura, scultura, e teatro.

CUNEO

CUNEO — Stasera alle 21, al «Toselli», per rassegna di musica e blues organizzata «Arci musica» concerto di Swabrik, già leader del disciolto gruppo dei «Fairport convention». Con lui si esibirà il rista Marck Elington.

Nel salone del circolo culturale «Detto Dalmastro», in via Ema esposte fino

Il giugno centosedici cartoline, «La Resistenza». opere esposte sono le gli studenti io dal rifugio «La margherita» Dronero.

— «Disegniamo à il di disegni da bambini 5 agli 11 anni, figli di dipendenti dell'industria Ferrero. Rimarrà aperta, sala Fenoglio della biblioteca, sino a Orario: 9-13, 16-20.

● Oggi, nel salone «Daniel's» 28, incontro-dibattito sul : «A quale punto la riforma sanitaria?», promosso dal circolo Morandi-Club Turati. Interviene l'on. Magnani Noya, sottosegretario alla Sanità.

MAGLIANO ALFIERI — Oggi, per i festeggiamenti patronali dell'Ascensione, organizzati dalla Pro Loco, serata danzante con «I Langaroli». Venerdì, alle 21, incontro-dibattito sulla terza età con l'esame e proposte per risolvere i problemi anziani a livello locale.

NOVARA

NOVARA — (mercoledì) 21 al Palasport visita Kennedy, la musica folk organizzata dall'assessorato alla Cultura, terrà concerto il complesso

● del Broletto antologica pittore Calvari, al maggio.

● «La nel lager visti e vista dai pittori» è il tema di una suggestiva mostra 3 giugno nella sala «Borsa» via

● L'on. Francesco una pomeriggio divisione «Centauro», «La militari nell'economia italiana».

— saloni del Verbano, a esposte fino 13 giugno pittore no Luigi Bolongaro.

Nei saloni cinema Italia è aperta, sino al 29 maggio, una mostra opere e la scrittore Gianni Rodari.

● Per il «I maestri dell'astrattismo» galleria Lanza allestito una rassegna delle opere di Meloni, Reggiani, Soldati, Veronesi. La mostra rimarrà aperta sino a maggio.

BORGOMANERO — A Villa sino al 29 maggio la mostra delle opere partecipanti «1° Concorso nazionale fotografia» tema libero» indetto fondazione e locale Foto Cine Club.

BELLINZAGO — Fino al 30 maggio, nella sala dell'asilo di via L. Miglio, mostra fotografica sul «Il traforo Sempione» con immagini dell'archivio di don Antonio Vandoni.

VERCELLI

VERCELLI — Alla galleria ting Art» (orario 9-12,30; 15,30-19,30) personale pittore Carlo Foglia.

● Alla Narciso Boccardo, espone il pittore Boltro (orario 10-12,30; 16-19,30).

● Alla Galleria «Il personale Raviola. Si Vittore dalle 10 12 e 16 alle 19,30.

Galleria «Artearredo», di bronzetti di Liliana Parmeggiani (orario: 9-12,30; 15,30-19,30).

BIANZE' — Proseguono manifestazioni a sostegno contro il sera è in programma un concerto plesso «The midle-jazz ensemble», che per repertorio musiche degli e Peppino Interpreterà poi canzoni folklore

— Trentatré artisti biellesi espongono, sino 30 maggio (orario 17-20) centro culturale «L'uomo e la» di via Monsignor Losana 13, al terzo piano. Le opere in vendita: il ricavato devoluto Amnesty

● Al «Centro d'arte contemporanea G.77», in piazza Fiume 1, sono acquetorti e puntesecche di (orario 10-12,30 e 16-19,30, solo feriali).

«I CONTRATTI SLITTERANNO DI SICURO DOPO LE FERIE» (NON ACCADEVA DAL '66)

Ormai [illegible] sono convinti quasi tutti i sindacalisti delle categorie più forti E intanto la Confindustria domani si riunisce per discutere della scala mobile (che vuole disdire) - La minaccia delle elezioni anticipate

ROMA — Domani si riuni- [illegible] il direttivo della Confindustria. Si parlerà principal- [illegible] di contratti, [illegible] mobile e della disdetta dell'accordo sottoscritto nel [illegible] che, se confermata, deve esse- [illegible] ufficializzata entro il [illegible] giugno. Dopo le prime dichiarazioni «infuocate» di Merloni e Mandelli, ieri una nota ha precisato che la decisione di disdire la [illegible] mobile, «*in assenza di un* [illegible] *costo del lavoro*», era [illegible] stata presa l'11 marzo.

Cgil, Cisl e Uil, dal canto loro, hanno confermato lo sciopero generale [illegible] venerdì prossimo [illegible] quattro [illegible] bloccherà [illegible] categorie interessate ai rinnovi contrattuali e l'intero Mezzogiorno.

In questo quadro, la stagione dei rinnovi [illegible] s'annuncia lunga e calda. Almeno per le categorie [illegible] dustria, i [illegible] sindacati si dicono ormai [illegible] i [illegible] tratti si chiuderanno dopo l'estate, probabilmente a ottobre. E tutti sperano che, per quel periodo, non sopraggiungano anche le [illegible] anticipate.

[illegible] certo, comunque, [illegible] per la prima volta dopo sedici [illegible] l'industria non riuscirà a concludere le vertenze prima [illegible] ferie. E quel precedente storico non lascia [illegible] sperare i lavoratori. [illegible] novembre [illegible] infatti, i metalmeccanici chiusero, dopo 11 mesi di vertenza, un [illegible] che fu considerato [illegible] vera sconfitta.

[illegible] Vigevani, segretario confederale Cgil, soltanto poligrafici e credito [illegible] sperano [illegible] concludere prima delle ferie. [illegible] *occorre partire ugualmente*», [illegible] Vigevani, a rendere poi «*sostanziose*». [illegible]

[illegible] secondo il segretario confederale Uil, Mattina, «*è realistico muoversi su questa prospettiva*». Il [illegible] «*deve trovarsi a settembre al massimo delle sue forze*», afferma Mattina; e avanza una proposta: perché non tratta- [illegible] anche [illegible] agosto, approfondendo alcuni punti?

METALMECCANICI. E' sempre stato, tradizionalmente, il contratto «pilota» per l'industria. [illegible] quest'anno la trattativa [illegible] [illegible] resistenze nella Federmeccanica e, in cinque mesi, i metalmeccanici hanno [illegible] totalizzato [illegible] [illegible] di sciopero. Franco Lotito, segretario Fim, sostiene che occorre «*tentare il tutto per tutto*» per ottenere «*almeno un quadro di riferimento entro luglio*».

CHIMICI. [illegible] contratto [illegible] il 30 giugno. A reggere fino all'autunno, sostiene Sclavi [illegible] Fulc, «*c'è tutto da guadagnare*». Per settembre, infatti, gli imprenditori sperano nella prevista ripresa del mercato europeo.

TESSILI. Qualche [illegible] gnale di apertura [illegible] la controparte, ma anche per questa categoria [illegible] prospettiva non è di breve periodo. «*Dobbiamo cominciare a pensare* — dichiara Cavigioli della Fulta — *alle iniziative da mettere in campo, se necessario, anche dopo le ferie*».

EDILI. [illegible] profonda crisi del settore e [illegible] rigidità dei costruttori allontanano le speranze [illegible] una prossima chiusura [illegible] contratto anche per gli edili. «*Ci serve un comportamento di lotta* [illegible] *lungo respiro* — dice Breschi della Fic — *gestendo le forze in modo da tenere nel tempo*».

[illegible] A settembre [illegible] ottobre, dunque, dovrebbe esserci [illegible] [illegible] aiva, con iniziative di lotta più incisive. La spada di Damocle delle elezioni anticipate, infatti, se davvero cadesse, [illegible] rebbe alittare i contratti addirittura a fine anno.

PRODUTTIVITA'. Vero pomo della discordia tra in- [illegible] i e sindacato, è la produttività il nodo centrale da sciogliere per questi [illegible] contrattuali. Spadolini ha uf- [illegible] [illegible] che i margini di produttività [illegible] [illegible] consentire ai migliora- [illegible] economici di superare il tetto del [illegible] per cento. Il sin- [illegible] afferma quindi che quei [illegible] superano globalmente il 4 per cento e cita la Fiat [illegible] la produttività è [illegible] del 21 per cento [illegible] le [illegible] che hanno registrato un più 15 per cento. Ma la [illegible] ribatte che se sarà sfiorato quel fatidico tetto, se ne andrà in fumo ogni possibilità di ripresa dell'intera industria italiana.

g. p.

Gli inglesi puntano sulla capitale «Sarebbe assurdo fermarci adesso»

BUENOS [illegible] — *Si avvicina l'ora* [illegible] *scontro decisivo. I 5000* [illegible] *inglesi (ma secondo il portavoce ufficiale del governo argentino sarebbero soltanto 2000) sbarcati nella* [illegible] *di San Carlos, nelle isole Falkland, stanno cercando di aprirsi un varco* [illegible] *l'interno. I soldati di* [illegible] *Aires resistono, i combatti-* [illegible] [illegible] *durissimi.*

La conferma arriva anche da [illegible] «*Avremo nei prossimi giorni battaglie sanguinose e violente — ha detto il ministro della Difesa John Nott — il nostro obiettivo è la riconquista della capitale delle isole, Port Stanley. Abbiamo impegnato in questa azione i* [illegible] [illegible] *migliori: arriveremo*».

Gli ultimi bollettini di guerra registrano gravi perdite da [illegible] *parti. Buenos Aires dice di aver colpito il transatlantico «Canberra», usato per il trasporto delle* [illegible] *(2500 soldati inglesi a bordo); di* [illegible] *affondato la fregata «Antelope» e seriamente danneggiato altre* [illegible] *navi, di aver abbattuto un aereo.*

Londra annuncia l'abbattimento di altri 7 [illegible] *nemici. Ammette l'affondamento della «Antelope» (era una* [illegible] *colpita due giorni fa, la bomba era rimasta inesplosa nella sala macchine» ha spiegato il portavoce del ministero della Difesa) aggiungendo che lo scoppio tardivo,* [illegible] *si* [illegible] *disinnescarla, ha provocato* [illegible] *morto e alcuni feriti.*

Sulle perdite di vita [illegible] *i Paesi non sbilanciano. Silenzio assoluto da parte di Buenos Aires; denuncia uomini uccisi o dispersi (si è saputo che tre di essi, morti durante lo sbarco,* [illegible] *18 anni),* [illegible] *imprecisato di feriti.*

[illegible] *il numero delle* [illegible] *sembra destinato ad aumentare notevolmente. Gli inglesi sbarcati nelle isole sono riusciti a installare diverse rampe di missili* [illegible] *controbilanciare l'aviazione argentina. Quattro* [illegible] *di Rapiers terra-aria, ormai impiantate fra Port San Carlos e Ajax Bay, altrettante batterie di Blind-Fire, missili* [illegible] *precisi dotati di ricerca* [illegible] *radar del bersaglio, e diversi Sea-Wolfs, Sea-Cats ed Exocet mare-aria e mare-mare.*

In più gli inglesi possono [illegible] [illegible] *decine di* [illegible] *armati che* [illegible] *loro un largo margine di manovra. «L'idea di una tregua* [illegible] *semplicemente assurda — ha ammonito il ministro britannico della Difesa Nott —. Puntiamo alla riconquista delle isole: non possiamo fermarci proprio adesso».*

Buenos [illegible] *punterà ancora sull'aviazione* [illegible] *contro l'avanzata inglese. Il comandante* [illegible] *flotta britannica, ammiraglio* [illegible] *ha detto di non sottovalutare il pericolo. Gli esperti militari inglesi temono la ricomparsa degli aerei «Super-etendart»* [illegible] *con i micidiali* [illegible] *«Exocet», gli stessi già sperimentati con* [illegible] *contro la fregata «Sheffield» affondata nella prima fase della guerra.*

[illegible] *iniziative di pace intanto segnano* [illegible] *L'Argentina ha chiesto per giovedì la convocazione dell'organo* [illegible] [illegible] *antiamericano* [illegible]

Giovane di 25 anni vittima di overdose

FOGGIA — *Un giovane di 25 anni, Salvatore Lombardi, è morto per una overdose di eroina nella sua abitazione a Margherita di Savoia.*

A scoprire il cadavere, con accanto la siringa usata, [illegible] *no stati i carabinieri* [illegible] *hanno sfondato la porta d'ingresso dopo la segnalazione di alcuni vicini. Il giovane era tornato a Margherita alcuni giorni fa da Milano, dove si era trasferito con la sua famiglia.*

In due anni smerciarono 300 chili di coca: presi

LUGANO — La polizia svizzera ha messo le mani [illegible] [illegible] banda di sudamericani che in due [illegible] avrebbe introdotto sul «mercato» [illegible] 300 chili di cocaina, per un valore che supera i 15 miliardi. Lugano era la loro [illegible] di smistamento.

Gli importatori di droga [illegible] erano collegati [illegible] alcuni membri delle famiglie Ciulla, Savoca e Iorio, noti esponenti della malavita milanese.

Non si conosce al momento il numero [illegible] arresti eseguiti a Lugano. La magistratura italiana, su segnalazione di quella svizzera, ha emesso una trentina di [illegible] di cattura.

Scippata e percossa Camilla Cederna

MILANO — *Ieri sera Camilla Cederna è stata picchiata e scippata della borsetta. Dopo qualche* [illegible] *però, le* [illegible] [illegible] *a* [illegible] *tutti i documenti,* [illegible] *senza le 15 mila lire che conteneva.*

Mancavano pochi [illegible] *alle 22 e la giornalista* [illegible] *rincasando in compagnia di un amico. In piazza Marengo si è affiancata* [illegible] *moto* [illegible] *due giovani, che hanno preso a pugni e sberle la Cederna e* [illegible] [illegible] *accompagnatore, fuggendo con la borsetta della giornalista. Sporta denuncia e rincasata, poche* [illegible] *dopo suonava alla sua porta* [illegible] *uomo di* [illegible] *anni che* [illegible] *riconsegnava la borsetta dicendole di averla trovata in via Lario. Dentro c'era tutto* [illegible] [illegible] *contante,* [illegible] *mila lire.*

Si impicca a Parigi un detenuto italiano

PARIGI — [illegible] [illegible] [illegible] *anni, Adolfo Bignozzi, detenuto nel carcere di Fleury-Merogis, nella periferia parigina, è morto impiccandosi in cella nella notte di sabato scorso, secondo quanto si è appreso ieri da fonte attendi-* [illegible]

Era [illegible] *arrestato il 17 maggio scorso all'aeroporto Charles* [illegible] [illegible] *in base a mandato di cattura internazionale* [illegible] *magistratura tedesco-federale* [illegible] *ne chiedeva l'estradizione per traffico di stupefacenti.*

«Il Papa verrà comunque venerdì in Inghilterra»

LONDRA — *Parlando con i giornalisti al suo ritorno da Roma, l'arcivescovo di Liverpool* [illegible] [illegible] *Worlock ha affermato che Giovanni Paolo II giungerà in Gran Bretagna venerdì, nonostante il conflitto in corso nell'Atlantico, Sud. «La visita è in atto — ha detto l'arcivescovo — e il Papa intende venire da noi.* [illegible] *anela sempre alla pace, ma viene per condividere la nostra vita».*

Mons. Worlock è era recato a Roma [illegible] *incontrarsi* [illegible] *il Papa insieme ad altri* [illegible] *dignitari ecclesiastici cattolici, inglesi e scozzesi. Egli ha affermato che «come stanno le cose in questo momento,* [illegible] *vi è* [illegible] *che gli impedisca di venire».*

Incendio a Tokyo Strage di animali

TOKYO — Circa 67.000 [illegible] [illegible] specie più diverse sono stati [illegible] [illegible] in incendio sviluppatosi in un centro di allevamento a Fujioka, piccola [illegible] 80 [illegible] a Nord di Tokyo. Tra gli [illegible] distrutti c'erano [illegible] tartarughe, 6.000 uccelli, 800 scoiattoli, 100 cani, 100 scimmie e 700 rane per un valore di 200 milioni di yen, circa un miliardo di lire.

Ucciso il br Catabiani in un conflitto a fuoco

PISA — Umberto Catabiani, l'ultimo [illegible] «Comitato toscano» delle Brigate rosse [illegible] in libertà, è stato ucciso [illegible] dopo un lungo inseguimento [illegible] Avane.

Aveva 32 [illegible] ed era stato condannato in contumacia a 26 [illegible] [illegible] per il sequestro del generale [illegible]

L'inseguimento [illegible] brigatista era [illegible] ieri [illegible] alle [illegible] Viareggio. Quattro ore dopo sfuggiva [illegible] [illegible] conflitto a fuoco con gli agenti a Vecchiano. Infine, tre chilometri dopo, ad Avane [illegible] aparatoria.

STAMPA SERA
[illegible] Torre
direttore responsabile
[illegible] Bramante
vicedirettore

Editrice LA [illegible] S.p.A.
[illegible] Giovanni Giovannini
[illegible] e [illegible]
Marco [illegible]
Consiglieri Vittorino Chiusano
Luca Cordero [illegible]
Umberto Cuttica
Carlo Mosseroni
[illegible] Paolo Mattioli
Sindaci Alfonso [illegible] (presid.)
Luigi Demartini
Giovanni Peradotto

Stabilimento tipografico Edit. La Stampa S.p.A. - Via Marenco, 32 - 10126 Torino

© 1982 Edit. LA STAMPA S.p.A.

CERTIFICATO N. 367 DEL 22-12-1981

Temperatura a Torino, ore 13 + 22

[illegible] (ieri) +24
minima (ieri) +17

TEMPO [illegible] isolate precipitazioni anche temporalesche sulle regioni [illegible] tendenza a miglioramento. TEMPERATURA: in aumento. MARI: mosso l'Adriatico e lo Ionio, poco mossi gli altri mari.

in Italia		
Bolzano	+13	+22
Verona	+15	+21
Milano	+14	+24
Firenze	+16	+23
Bologna	+15	+22
Roma	+15	+23
Napoli	+15	+22
Reggio C.	+15	[illegible]
Palermo	+18	+26

in provincia		
Aosta	+12	+26
Alessandria	+16	+23
Asti	+17	[illegible]
Cuneo	+10	+21
Novara	+15	+24
Vercelli	+13	+22
Biella	+14	+21
Genova	+18	+21
Imperia	+19	+25
Savona	+18	+23

all'estero		
Atene	+17	+29
Bruxelles	+12	+19
Ginevra	+12	+16
Londra	+10	+17
Mosca	+ 5	+13
New York	+11	+13
Parigi	+11	+16
Tokyo	+14	+27
Vienna	+ 7	+18

Ministro inglese

«Se gli argentini fossero [illegible] si [illegible]»

LONDRA — Secondo il «Sunday [illegible] un membro [illegible] inglese ritiene [illegible] «i [illegible] confronto militare anglo-argentino sa- [illegible] [illegible] ratteristiche [illegible] del ne- [illegible] «Gli [illegible] — [illegible] ste le [illegible] del ministro [illegible] [illegible] foglio londinese — sono metà [illegible] ni [illegible] il sopravvento, riconosco [illegible] terranno. Se [illegible] quella [illegible] a prevalere, [illegible] [illegible] La cosa po- [illegible] semplice».

PIANELLI, IL PEGGIO E' PASSATO? «SI', SONO SICURO DI FARCELA RISANO IL GRUPPO, NON LICENZIO»

Le buste-paga tornano ad essere puntuali, fornitori e contributi previdenziali sono pagati, le ordinazioni continuano ad arrivare - Anche i commissari del tribunale riconoscono «segni di vitalità e di recupero»

TORINO — Pianelli che vende il Torino, che smantella la sua [illegible] di Beinasco, che chiede aiuto alle banche, che finisce in amministrazione controllata, che si appresta a cedere altre aziende del suo gruppo, è convocato spesso in Regione. Pianelli, un imperatore alla fine del suo impero?

Lui risponde: *«Io sono stato un imperatore, io. Se lo fossi stato non sarebbero successe tutte queste cose. Quanto alla fine, farò l'impossibile per tirare fuori l'azienda dalle difficoltà questo momento. Terrò duro, ancora più che in passato. Voglio lottare, non mollerò finché sarò vivo. La mia più grande rivincita sarà quella di uscire bene dall'amministrazione controllata. E ci riuscirò».*

Aggiunge: *«E' vero che qualcuno continua a sostenere che dovrei passare la mano. Io faccio soltanto una domanda: chiede questo il mercato? Gente che non mi conosce, non sono i miei operai. Ci sto mettendo l'anima in quest'operazione; ma ce la farò, sia a salvare tutti i posti di lavoro, come ho promesso ai sindacati, sia a riportare questo gruppo al livello di prima, ad un livello prestigioso».*

Non sono parole. I fatti e i numeri ricavati dalla gestione del Torino e loro possesso, patrimonio personale, Pianelli e i Traversa, suoi soci, li hanno messi tutti nelle condizioni del gruppo, per il risanamento. Li ha obbligati a farlo: è una prova della loro fiducia nelle loro società, una conferma dell'impegno diretto, della volontà di continuare perché nella Pianelli & Traversa sono loro i primi a crederci.

Il «piano Piccati» indica che 7 miliardi ne servono 5 per raddrizzare la situazione. Pianelli e i Traversa dicono: 5 dovrebbero arrivare presto, con due vendite (aziende minori, beni propri, partecipazioni), il resto forse prima della fine dell'anno. *«Trattative sono in corso».*

Oltre all'immobile della Metallotecnica di Beinasco (valore vicino forse a cinque miliardi, produzione in un altro stabilimento, licenziamento), dovrebbero andare in «Stp», società tipografica, l'albergo Leopard Beach di [illegible], anche questo proprietà personale di Pianelli e dei Traversa, diverse partecipazioni azionarie.

Tutto questo, però, non significa riduzione, [illegible] e i Traversa, ma operai indispensabili per far fronte alle difficoltà di oggi, per rafforzare quelle aziende che costituiscono il nucleo del gruppo, per un suo rilancio: ad esempio, la Ruffini, la Ghisfon, la Terfond, la Pianelli e Traversa i «gioielli», [illegible] sane, competitive, d'avanguardia.

«L'impero non sta cadendo» ribadisce Pianelli. *«Ho* impegni [illegible] fronte, i fornitori vengono pagati. Domani arriveranno [illegible] buste paga di maggio e [illegible] questo è l'ultimo ritardo, [illegible] i problemini con qualche banca. Regolari i versamenti all'Inps, all'Enel, alla Sip.

Nettamente migliorata pure la situazione dei debiti. A dicembre la Pianelli & Traversa [illegible] per [illegible] miliardi di lire, mi dice. Ora sono quindici in meno. E [illegible] per [illegible] il resto alla fine dell'amministrazione controllata, dicembre '83, quando la legge lo consentirà.

Quanto al lavoro, infine, alla [illegible] e Traversa non manca. Ci sono centoventi dipendenti [illegible] in cassa integrazione a zero ore, cioè [illegible] fuori fabbrica. Una stragrande maggioranza di questi, però, sono dipendenti [illegible] dell'azienda di Beinasco che è stata chiusa.

In altre aziende del gruppo (21 aziende, [illegible] dipendenti), invece, si continua a lavorare, addirittura ci sarebbe bisogno di nuovi operai, [illegible] centinaio in tutto. Per coprire i buchi in parte si farà ricorso [illegible] interna, in parte ad assunzioni, perché in certi posti occorrono specializzati che non si trovano tra i «cassintegrati» Pianelli.

«Ordini di lavoro continuano ad arrivarne, in ogni parte del mondo» aggiunge Orfeo Pianelli. L'ultima commessa in questi giorni: impianti per quattro miliardi di lire, per la Vaz, [illegible] automobilistica [illegible]. Pure questa è una prova della mantenuta competitività del prodotto Pianelli.

Insomma, il peggio è passato? Sì. Orfeo Pianelli si limita a citare due fatti: prima le [illegible] arrivano con tre mesi di anticipo; i dipendenti sono puntuali; i commissari del tribunale, nonostante la loro naturale prudenza, *«riconoscono i segni della vitalità del gruppo ma anche del recupero».*

Rodolfo Bosio

● **ARRESTATO** per [illegible] impiegato del ministero delle Poste a Roma. Il dipendente, Giancarlo Ciani, si allontanava dal posto di lavoro per svolgere lavori in proprio.

● **VENTICE** — «Ci incontreremo il più presto possibile, noi siamo pronti». Così Reagan ha commentato [illegible] con la quale il presidente sovietico ha respinto le proposte americane per un vertice.

● **BEIRUT** — Gli israeliani annunciano la riconquista di Khorramshahr. Diecimila soldati di Bagdad sono stati fatti prigionieri. Gli iraniani invece sostengono che i combattimenti continuano.

● **BRASILE** — Un aereo della linea interna è precipitato in fase di atterraggio. Sconosciuto il bilancio delle vittime e le cause della sciagura.

Liquidazioni stanotte si vota l'intera legge

ROMA — E' questione di ore. In serata la controversa legge che dovrebbe impedire il referendum sulle liquidazioni, sarà approvata dalla Camera. Da domani sarà in discussione al Senato per essere votata senza modifiche entro una settimana. E' l'unico modo per permettere alla Corte di Cassazione di pronunciarsi con una certa tempestività il provvedimento e decidere se è sufficiente o meno a rendere inutile la consultazione popolare. Secondo fonti che tirano a Montecitorio, questo parere della Corte dovrebbe essere positivo.

Non rimangono quindi molte incertezze. Ci sono solamente i comunisti che sembrano ancora indecisi su come votare questa sera. In aula e fuori i deputati del pci difendono la legge, pur con riserve, e la ritengono necessaria contro il referendum. Si fanno circolare anche voci circa la possibile astensione del pci e persino per un voto contrario. E' certo che molti deputati comunisti lo scontento è grande perché non è stato possibile apportare in aula modifiche alla legge, sotto la pressione dell'ostruzionismo missino e radicale.

● **ROMA** — Un'alzata di scudi ha provocato a Montecitorio una dichiarazione dell'on. democristiano Usellini, secondo cui il mancato conteggio nel modello 740 dei deputati dei servizi gratuiti messi a loro disposizione dalla Camera rappresenta una vera e propria evasione fiscale. L'«evasione» per telefonate gratuite, barbiere, carta da lettere, fotocopiature non supera il milione e mezzo di lire l'anno ma, dice Usellini, «è il principio che conta». La «sortita» — così la definiscono i colleghi — autolesionista di Usellini sembra non sia piaciuta senza eccezioni a tutto il gruppo politico.

Violentò 8 donne è stato arrestato

Dieci anni fa ne aggredì altre tre

BERGAMO — Aveva violentato otto donne: la polizia lo ha arrestato. Si chiama Orlando Colombo Dossena, 27 anni, abitante a San Giovanni in Rovani. *«Aveva scelto Bergamo come terreno di caccia — dicono in questura —. Pedinava le sue vittime, poi al momento opportuno le assaliva: giovani, vecchie, belle, brutte. Un vero maniaco».*

Gli investigatori sono riusciti a catturarlo dopo lunghe indagini. *«Abbiamo ricostruito la sua vita sulla base delle testimonianze rilasciate dalle vittime* — spiegano gli agenti della Buoncostume — *e siamo accorti che quel maniaco era una vecchia conoscenza. Dieci anni fa era stato arrestato a Sesto San Giovanni per lo stesso motivo: aveva violentato 8 giovani nell'ascensore minacciandole con un coltello».*

Ora Orlando Colombo Dossena sarà messo a confronto con le donne che hanno denunciato di essere state violentate.

Occupato il Comune per la fabbrica chiusa

[illegible] — (a. m.) La scarcerazione, avvenuta nello scorso, di tito Capra (in libertà provvisoria per [illegible] miliardi) di grave inquinamento delle acque del lago d'Orta in violazione della legge Merli, di Pisano (Novara) deve essere sotto sequestro.

Per [illegible] alle 8 i dipendenti hanno occupato il Comune, per sollecitare dalla [illegible] l'espletamento [illegible] in corso oggi impianti [illegible] il lavoro possa essere ripreso.

«Una giovane suora mi ha miracolata»

Lo sostiene una milanese da 9 anni

MILANO — E' stata mostrata ai giornalisti, dopo essere rimasta nascosta per una decina di giorni, e ha preso parte per una televisione privata a un «speciale» dedicato al suo [illegible] donna di 42 anni guarita «miracolosamente» da una grave sclerosi multipla che la sette anni la aveva paralizzata. Sposata e madre di un ragazzo di 18 anni, Maria Emanuele ha raccontato ieri la sua storia di «miracolata», e ha confermato che la sua guarigione — tuttora inspiegabile per i medici che l'avevano in cura — è avvenuta per l'intervento di una suora di Chieti, di nome Vera, di 23 anni, incontrata per la prima volta quattro anni fa.

Maria Emanuele era già malata da nove anni, e il progressivo peggioramento, quando la suora, *«che ha le stimmate sul dorso delle mani»*, venne a trovarla a Milano: *«Hai una [illegible] tua destra — le disse — abbi fede, prega e vedrai che camminerai».* Fu allora, [illegible] della [illegible] vi furono con la suora altri incontri di preghiera, finché, il primo maggio scorso, dopo una nuova visita, avvenne «il miracolo». *«Vera mi [illegible] come una scarica elettrica. Allora dopo mi accorsi che riuscivo a camminare».*

MARIA EMANUELE

Maria Emanuele, che prima di allora faceva soltanto qualche passo [illegible] stampelle o col girello, appare ora completamente guarita, ha smesso tutte le cure.

Domani torna l'Orient-Express Londra-Venezia 950 mila lire

Il treno, turistico, passa per Parigi - Nella tariffa, andata e ritorno, esclusi gli extra: champagne e caviale

DOMODOSSOLA — *Torna l'Orient Express Londra-Parigi-Venezia (via Sempione, Domodossola, Arona) in una singolare quanto costosa esperienza turistica. Torna con il fascino di sempre, in una atmosfera da leggenda, con le sue carrozze originarie, ma [illegible] restaurate, in perfetto stile primo Novecento.*

Il viaggio inaugurale è fissato per il 26 maggio, dopo che l'Orient Express farà corse fisse ogni lunedì, mercoledì e sabato per tutta la [illegible] della stagione estiva, e anche oltre. In effetti in convoglio viaggerà fino al 31 [illegible].

E' però inutile cercare l'Orient Express tra i treni elencati nell'orario ufficiale delle Ferrovie dello Stato. Il mitico treno della Belle Epoque viaggia esclusivamente sotto l'etichetta dei «convogli straordinari turistici» e, come tale, viene proposto esclusivamente sui tabelloni luminosi installati nelle stazioni ferroviarie di transito.

A quasi cento anni dalla sua prima comparsa sulle strade ferrate d'Europa (4 ottobre 1883) l'Orient Express fa la sua ricomparsa in un modo del tutto inedito, nel senso che a sponsorizzare (il termine moderno diventa d'obbligo) le sue corse è una grossa agenzia turistico-commerciale, la Sea [illegible] Ltd di Londra, alla quale fa capo il finanziere inglese [illegible] Sherwood. Questa agenzia lavora naturalmente [illegible] prenotazione e sulla base delle richieste per un viaggio «binari della nostalgia» dispone la composizione del convoglio.

C'è da chiedersi quanti saranno nell'arco della stagione i fortunati che [illegible] sull'Orient Express, carrozze dai soffitti decorati, [illegible] guarnizioni di cuoio e di velluto pregiati, ogni confort (champagne, caviale ecc.), pagati extra, se si tengono conto i costi del capogiro per un solo biglietto: Londra-Parigi-Venezia (e ritorno) [illegible] da un minimo di 615 mila lire a un massimo di [illegible] mila, a seconda se il viaggiatore usufruisca di uno scompartimento a posti plurimi oppure di una vettura privata. Da Milano a Venezia costa, mediamente, sulle [illegible] mila lire: la brevità del viaggio non [illegible] troppe follie e, di questo, il prezzo del biglietto [illegible] più tenuto.

Il convoglio è composto da un massimo di 17 carrozze e viaggia a [illegible] chilometri orari. Alla stazione di Domodossola l'Orient Express si ferma per uno scalo tecnico (sostituzione del personale di macchina e del controllo) e naturalmente per le normali operazioni doganali. Può capitare che qualche fortunato passeggero [illegible] prenda posto anche a Domodossola; ma avrà prenotato il biglietto a Parigi oppure nella sede o rappresentanza italiana dell'Orient Express, all'hotel Cipriani di Venezia.

Forse l'Orient Express formato «revival» finirà per diventare un buon veicolo pubblicitario per le zone attraversate e probabilmente anche per le [illegible] more che si sta sollevando per il ritorno in voiata del mitico [illegible] può già rappresentare una premessa.

Il primo appuntamento con l'Orient Express è, dunque, in Italia per mercoledì. Dopo aver compiuto il percorso Londra, Folkestone (con imbarco per l'attraversamento [illegible] su ferry-boat della compagnia Sealink), Boulogne, Parigi, Losanna, supererà le Alpi attraverso la galleria del Sempione [illegible] arrivando a [illegible] di buon mattino: [illegible] 7,45. Sarà quindi a Milano alle 9,15 per proseguire per Venezia dove giungerà poco dopo mezzogiorno, giusto in tempo per consentire ai [illegible] viaggiatori di recarsi al pranzo in qualche lussuoso ristorante della città lagunare.

Il ritorno verso la capitale inglese avverrà nella stessa giornata del 26 maggio e, quindi, nelle settimane [illegible] di lunedì, mercoledì e sabato. Partenza alla stazione di Domodossola alle 23,05.

Questo è l'Orient Express, convoglio della Belle Epoque, riproposto in [illegible] turistica sull'antico itinerario [illegible] scomodò [illegible] di scrittori per raccontare gli amori, gli intrighi, i misteri maturati su quelle carrozze ornate con borchie dorate

f. g.

L'alfabeto delle carni che (proviamole!) valgono come il manzo

Il coniglio [redacted] il tacchino hanno rispettivamente 22 e 20 grammi di proteine nobili per etto: il vitello soltanto 18 - Ecco che cosa dice il dietologo

Dall'anitra muta — che a torto [redacted] ritiene cibo pesante per [redacted] suo grasso mentre in realtà [redacted] contiene [redacted] otto grammi per ogni etto di peso — alla zuppa di rane — di cui da generazioni si è dimenticato il brodo [redacted] rinfrescante e corroborante — tutto [redacted] carni alternative raccoglie scoperte e pregi che merita[redacted] essere [redacted] da pregiudizi [redacted] chi [redacted] nuovi.

A partire dalla [redacted] definizione, quella appunto [redacted] «carni alternative», [redacted] cui tradizionalmente si [redacted] a riunirle. Perché se alternativo significa qualcosa [redacted] sostitutivo, [redacted] in [redacted] di meglio, proprio non ci [redacted].

A [redacted] e coniglio, maiale e tacchino, frattaglie [redacted] agnello, trote [redacted] pesce [redacted]zurro, spetta [redacted] menù quotidiano [redacted] ruolo di notevole importanza. Che nulla [redacted] da invidiare, [redacted] punto di vista nutritivo e organolettico, [redacted] aristocratici quarti di bue immortalati [redacted] un Carracci o [redacted] un Rembrandt, [redacted] al celebre «dipinto di bistecca» esposto [redacted] del padiglione italiano [redacted] di Venezia, nel '78. [redacted] certo per caso se il primo sorriso [redacted]diale della Cina al [redacted] si ricollega ufficialmente [redacted] commercio dei suoi conigli congelati, che l'Europa ha cominciato ad importare in grande quantità.

[redacted] sul valore nutritivo di queste carni vale comunque più di qualsiasi difesa [redacted] parte [redacted] di qualunque considerazione di economia a livello di governi o [redacted] singole famiglie. Parte [redacted] una premessa: quella per cui è dimostrato che «tutte» le carni contengono proteine «nobili» chiamate così perché comprensive degli otto aminoacidi de[redacted] essenziali in quanto l'organismo umano non li può «costruire» autono[redacted] li assume invece attraverso [redacted] Ed [redacted] che, sotto questo aspetto, il coniglio [redacted] i suoi 22 grammi di proteine nobili per etto, [redacted] tacchino con venti grammi e [redacted] suino con altrettanti sono capaci [redacted] battere [redacted] classico vitello [redacted] grammi [redacted] proteine per etto) e addirittura il manzo, che ne contiene [redacted] grammi.

Nella alimentazione di ogni giorno, aggiungono gli esperti, devono [redacted] consumati tanti grammi di proteine quanti [redacted] i chilogrammi di peso, anche se tra [redacted] soltanto un terzo deve risultare di origine animale. Ne deriva che [redacted] chili avrà necessità di 23 grammi di proteine animali giornaliere, una donna sui cinquanta chili [redacted] 17 grammi: [redacted] per chi esageri ingozzandosi [redacted] ciccia sanguinolenta vale il paragone [redacted] caminetto carburato [redacted] biglietti da mille anziché con [redacted] solita legna.

Appunto [redacted] qui, l'importanza di conoscere ogni tipo [redacted] carne comparata ad un valore alimentare che — composizione chimica alla [redacted] — appare lieve se non addirittura insignificante per quanto riguarda la differenza [redacted] la carne bovina e le altre.

Tra tutte, precisano i dietologi sprofondando [redacted] astrusi computi di protidi [redacted] lipidi che qui daremo per scontati, si distinguono per favorevoli caratteristiche la carne di suino magro, quella del pollo [redacted] del tacchino e in particolare quella del coniglio, che spicca per il basso contenuto [redacted] grassi ed il notevole livello di proteine.

Doveroso dunque non dimenticarsene, per la salute personale [redacted] — se ne resta tempo e voglia — per quella della bilancia commerciale. Non è vero che noi italiani siamo i carnivori smodati che da più parti [redacted] pretende, [redacted] che in fatto di consumo restiamo il fanalino di coda tra tutti i popoli d'Occidente. E' vero invece che le proteine nobili [redacted] cui abbiamo bisogno potrebbero es[redacted] procurate in maniera alternativa meno costosa e altrettanto utile.

Si [redacted] che gli allevamenti di carne bovina [redacted] purtroppo deci[redacted] inferiori al fabbisogno, [redacted] errori vecchi [redacted] nuovi le cui conseguenze si aggravano sempre di più. Il risultato, secondo calcoli di qualche [redacted] fa e quindi riduttivi, corrisponde [redacted] manzi [redacted] vitelli schierati [redacted] nove e [redacted] ranghi serrati che attraversino un nostro valico alpino senza pause per [redacted] ore al giorno e per 365 giorni all'anno.

Un'immagine impressionante, tanto più se abbinata [redacted] serie di dati inconfutabili, i quali tagliano letteralmente [redacted] testa al toro [redacted] di là [redacted] ogni errore politico [redacted] passato e di qualsia[redacted] moda alimentare di oggi. Un bovino, per esempio, ha [redacted] capacità riproduttiva [redacted] 200 volte inferiore [redacted] quella [redacted] un pollo, di 60 volte inferiore al coniglio e di [redacted] volte al maiale. [redacted] dimostrato inoltre che per produrre cento chili di vitellone [redacted] unità foragge[redacted] (quantità di alimento necessaria per fornire all'animale l'energia di un chilo d'orzo) contro le [redacted] che [redacted] per cento chili di pollo, le [redacted] indispensabili per [redacted] identica quantità di coniglio [redacted] necessarie per lo stesso quantitativo [redacted] suina.

Come dire che, immaginando questi poveri [redacted] come macchine in cui [redacted] immettono alimenti per ottenere carne, il bovino [redacted] senza dubbio la macchi[redacted] che rende meno. Giusto fare [redacted] propri conti, dunque. Tanto più [redacted] Torino, dove di macchine [redacted] di catene [redacted] montaggio [redacted] intendiamo.

Coniglio e carni alternative saranno il tema della rassegna in programma a Torino Esposizioni dal 3 al 5 dicembre prossimi. Sarà allestita, visto il successo dell'edizione precedente, su una superficie quadruplicata rispetto all'edizione '81.

Il consumo delle carni in Italia

(chilogrammi pro-capite)

CARNI	[redacted]	[redacted]	1970	[redacted]	[redacted]	1974	1980	[redacted]
BOVINO	13,1	17,3	24,8	24,3	25	24,1	25	+ 2,9
SUINO	7,1	7,7	10,7	12,4	13,7	14,6	[redacted]	+43,3
AVICOLI	5,1	10,9	12,2	13,3	14,1	15,3	19	+24,2
POLLO	—	—	—	9	[redacted]	[redacted]	11	+26,4
TACCHINO	—	—	—	1	1,9	2	1	+50
CONIGLIO	—	—	—	2,2	[redacted]	1	2,5	+25
TOTALE	35,3	35,9	[redacted],7	50	53,7	54,3	65	+19,9

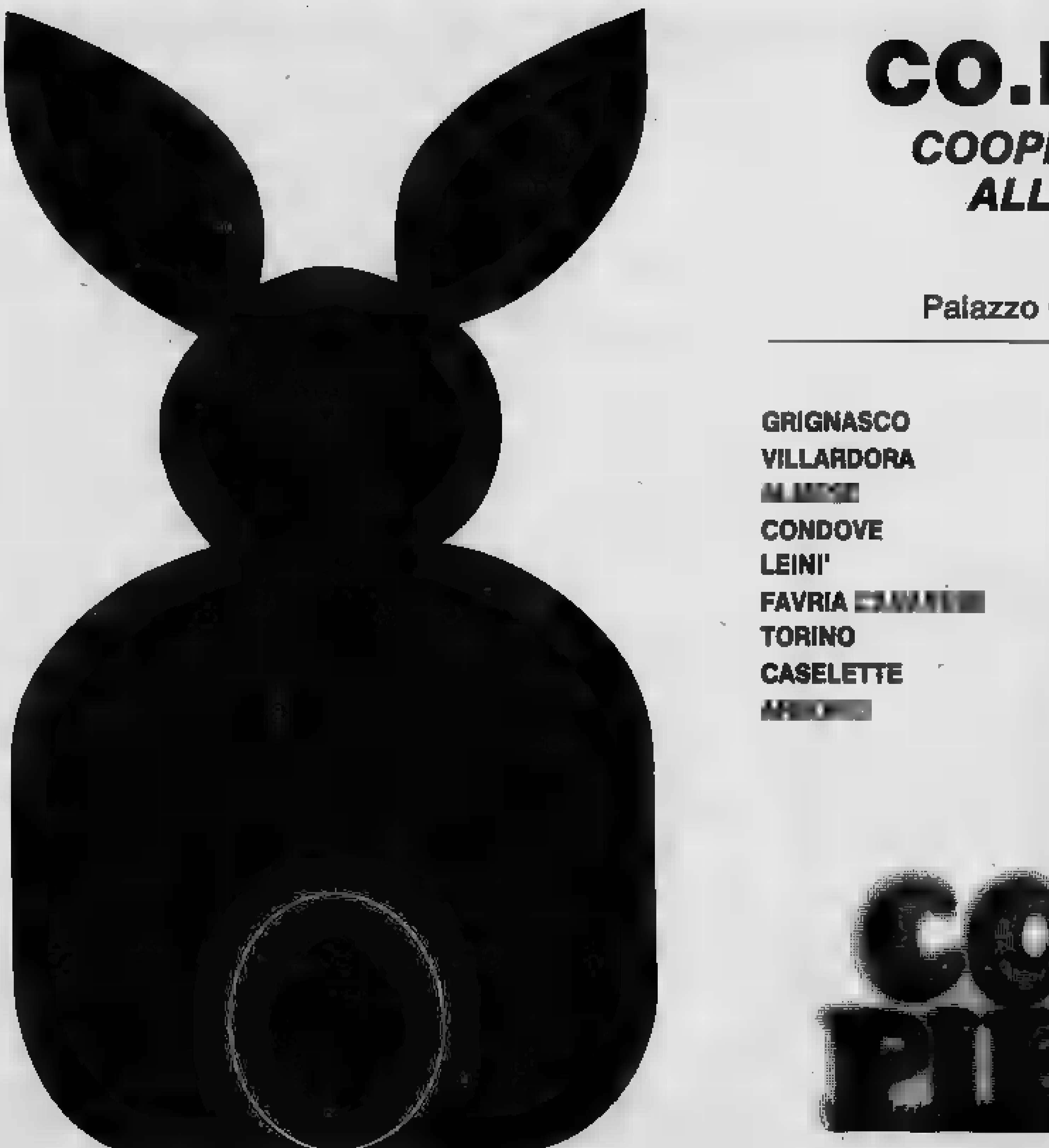

CO.R.AL.CO. s.c.r.l.
COOPERATIVA REGIONALE ALLEVATORI CONIGLI

Sede: CHIVASSO
Palazzo Comunale - Tel. (011) 984.924

GRIGNASCO
VILLARDORA
[redacted]
CONDOVE
LEINI'
FAVRIA [redacted]
TORINO
CASELETTE
[redacted]

[redacted] CASTELLO
PIANEZZA
MOTTALCIATA
LA CASSA
PINO [redacted]
[redacted]
SUSA
SANTHIA'

[redacted]
SETTIMO T.SE
[redacted]
FAVRIA [redacted]
NICHELINO
CASELETTE
CONDOVE
S. AMBROGIO
[redacted]

CONIGLIO PIEMONTE

Ecco lo zoo alternativo fatto di polli, maiali conigli e tacchinelle

Queste sono le carni a maggior diffusione in Italia, fatta eccezione, naturalmente, per la ultraclassica fettina di vitello

Ed ecco le loro delle carni alternative.

Il pollo, l'antico protagonista delle ricette piemontesi a base di «pulaster con salsa tomatiche», originario della Persia e giunto in Europa con qualche secolo di ritardo in confronto alle galline faraone sue «cugine». Magari un po' stupido ma certo ricco di qualità nutritive ed economicamente servizievole, viene ancor comunemente diviso in due categorie: di allevamento oppure «ruspante». Con una netta corrente di antipatia nei confronti della prima qualità, giudicata insipida, mentre è pertanto schierata in favore dei ruspanti più «genuini».

E' un luogo comune che ha una spiegazione. Senza dubbio, all'inizio, la pollicultura industriale ha commesso grossi errori, primo fra tutti le spaventose «batterie» in cui i volatili erano condannati a mangiare senza soste, secondo la deprecata formula: 20 giorni + 3 kg. di mangime concentrato = pollo da un chilo. Ma è acqua passata. Oggi non si utilizzano più né estrogeni né ormoni per l'ingrasso, oltretutto vietati severamente per legge. Così, i nostri eroi si nutrono tranquillamente di granone (il 60 per cento), soia e sostanze proteiche (il 20 per cento), sali minerali e vitaminici. Con la differenza rispetto ai loro colleghi di oltre confine, di mangiar di più (dai 1,8 ai 2,7 chili di mangime contro una media europea di 2,4) e di vivere molto più a lungo (60-70 giorni contro i 55 del resto d'Europa).

Oppure, l'accusa secondo cui il pollo degli Anni 80 sarebbe pieno di farina di pesce che in realtà è stata superata da una vecchissima, ma che ha una abitudine del '900, quando nello stato di Venezia l'industria del pesce secco prosperava, lasciando a disposizione dei pollastrelle e galletti teste e lische. Infine, in difesa ad oltranza del «ruspante», e del suo inconfondibile gusto dovuto alle erbe e granaglie ma soprattutto ai vermi e alla spazzatura che il pollo «indipendente» andava a scovarsi da sé.

Molti in realtà hanno tutti i polli, allevati a terra o meno, hanno conquistato il diritto di razzolare a terra in appositi prati a recinti e di mangiare praticamente l'identico pastone: quello che anche gli ultimi mezzadri del Cuneese in età pensionabile comprano ormai in negozio «dato che altrimenti il pollo costerebbe più di allevarlo che di venderlo».

Particolare importante: oggi non è più necessario comperare la «bestia» intera ma si può scegliere la parte adatta o la cottura preferita. Un incoraggiamento in più per passare dalle cosce condite con «tocchi di tomatica» alle «suprême».

Ugualmente importanti — e lo dimostrano i dibattiti che si susseguono sul tema — la carne di maiale. Anche in questo caso, la storia è vecchia: basta comparare l'ostracismo delle prime tribù ebraiche con le gran mangiate a base di «verri dalle grandi zanne» degli eroi dell'Odissea. Una contraddizione continua anche oggi il prosciutto crudo considerato antipasto di primissima scelta e i grassi del maiale condannati all'ostracismo dai dietologi di turno. E meno male che il gran consumo di mortadella permette di utilizzare buoni quantitativi di lardo, mentre resiste un forte impiego di strutto.

Ma gli scettici che insistono nel rifiutare il maiale per la sua grassa, ignorano che le razze attualmente allevate appartengono a nuovi incroci dove lo spessore del lardo è stato da 8-10 centimetri ad un centimetro solo. Il risultato sono strani maiali-siluro lunghi anche il doppio a sei metri della celebre Mora che pesano sui 300, 110 chili e si «fabbricano» nelle «porcilaie» simili ai capannoni industriali, dove c'è chi li alleva a tribù di ventimila capi con mangimi a base su siero di latte, mais e vitamine.

Anche le carni da riproporre, meritano attenzione le costolette ai ferri e le «milanesi» di carne magra. Del resto è quello che gli austriaci, dopo aver imparato la lezione dai lombardi, nei giorni di Radetzky, usano per la loro celebre «Wienerschnitzel» anche e soprattutto la carne di maiale.

Infine, le carni di tacchino e di coniglio, da sempre bistrattate perché ritenute poco saporite, un po' fibrose e scarsamente nutrienti. Un grosso errore, dato che entrambe risultano in realtà indicatissime nelle diete degli anziani e per il loro basso contenuto di grassi che le rende particolarmente digeribili e per il loro alto livello di proteine. Ai nostri giorni il coniglio, brava bestiola prolifica e silenziosa, risulta anche lui vittima della scomparsa delle campagne, dove scarseggia sempre più il tempo da dedicare ai piccoli allevamenti.

Di conseguenza è sempre presente la garanzia di un prezzo alternativo anche lui se non si voglia ricorrere ai conigli congelati in buona parte prodotti in Jugoslavia, dove arrivano persino bambini pronte a diventare borgognone e rane per le «brochettes» di Montmartre.

Per evitare quel tanto di «selvatico» che a taluni non piace, due rimedi: la marinatura con vino e spezie oppure una rapidissima precottura in pentola asciutta, che la bestiola che con l'acqua «butterà via» il tipico sentore di animale da pelliccia.

Un problema che il famosissimo tacchino, ormai e propria fabbrica di carne chiamata anche «vitello a due zampe», ovviamente non ha. Il suo potere nutritivo risulta per di più superiore a quello del vitello in ogni sua parte, mentre il petto presenta un minor contenuto di grassi e un più alto valore proteico.

Da non sottovalutare in particolare le risorse della varietà «doppio petto» originaria d'America e pesante anche quindici chili in su: specie di volatile maggiorato e curvilineo che garantisce cotolette di tutto rispetto.

Valore nutritivo delle carni alternative

(Riferiti a 1 kg di prodotto lordo)

	proteine (grammi)	grassi (grammi)	cal.
MANZO			
— bollito	168	202	2350
— bistecca	207	17	1040
VITELLO			
— fesa	185	6	847
MAIALE			
— braciole	199	79	1510
— lonza	199	79	1510
POLLO			
— nostrano	220	79	2060
— allevato a terra	220	79	2060
— cosce	193	79	1960
TACCHINO			
— intero	201	147	2060
— petto	205	79	2060
CONIGLIO	210	79	2060
FRATTAGLIE			
— fegato vitello	206	59	1330
— fegato maiale	228	48	1385
— cuore vitello	175	96	1715
— cervello manzo	97	127	1569
— rene maiale	163	46	1119
— trippa manzo	157	14	777
— lingua manzo	171	190	2329

lenti

Santena
nascono
i prosciutti cotti

le specialità
Lenti
grandi tradizioni del Piemonte
frutto di una esperienza
di circa 50 anni di tradizione
al servizio del consumatore

Rugger s.p.a. via Tetti Giro, 7 - Santena (To) tel. 9492777
Torino via P. d'Acaja, 51 - tel. 7493124-7496402

DUE GRANDI DITTE DEL SETTORE TROTICOLTURA
VASTA RETE DI DISTRIBUZIONE

EST

AZIENDA AGRICOLA
ENTE SPERIMENTALE TROTICOLTURA
di FARIANO ELISABETTA & C.
10085 PONT CANAVESE (TO) - Telef. 0124-8232

UOVA • AVANNOTTI • TROTE
CONSULENZA IDROBIOLOGICA
FORNITURE COMPLETE PER
PISCICOLTURE
E RISERVE PESCA

AZIENDA AGRICOLA
CANALI CAVOUR snc
MULINO DI MELLEA
12044 CENTALLO (CN)
Telefoni uff. 0171-74.276 / 74.277
abit. 0171-74.025

Lumache con vitamine C rane-toro mastodontiche e ostriche di sogno

Le prime (che in effetti sono poi chiocciole) e le ultime è meglio mangiarle, in linea di massima, nei mesi con la «R» ed a gennaio

Le lumache, avverte Massimo Alberini nel suo «Piemontesi a tavola», sempre state considerate una via mezzo tra il cibo e il divertimento gastronomico. All'incirca le ostriche «*di cui sono un parallelo decisamente plebeo per colpa dell'origine terragna*», nonché tutto l'aglio destinato ad accompagnarle nelle più antiche ricette regionali: al Barbera, alla barolese e alla canavesana.

Si tratta di inconvenienti superati dalla sofisticazione dei nuovi allevamenti larga scala da ricette di in anno più variate ed esigenti. Si è inoltre scoperto che questo tipo carne, di per sé poco nutriente e indicata per palati robusti, contiene un'alta percentuale di vitamina C di sali minerali tra cui calcio e magnesio in quantità rilevante. Forse per questo gli antichi romani, i quali facevano cuocere le chiocciole direttamente sulla griglia senza prima lessarle, le utilizzavano come preventivo contro l'indigestione rimedio per le sofferenze dello sto-

Un buon incoraggiamento per i buongustai, i quali giustamente insistono ingozzarsene meno giustamente definirle — per lo meno in Piemonte — «*lumache al guscio*».

Un termine inesatto, dato che in realtà occorre distinguere tra chiocciole e lumache scartare senza incertezze le seconde, che presentano alcuna conchiglia e meritano di ricordate soltanto per i gravi danni che arrecano alle culture. linea di massima, è opinione comune che per le chiocciole sia consigliabile comportarsi come per le ostriche: meglio mangiarle durante i mesi la «r» (fatta eccezione per gennaio) e cioè da settembre ad aprile, quando il guscio sigillato dal tipico opercolo e l'animale è completamente libero da residui alimentari.

In caso contrario, se si desidera portare in tavola qualche dozzina di lumache rampanti «corritrici», sarà necessario farle digiunare e spurgare per qualche giorno, sistemate in un cesto al buio insieme qualche foglia insalata e po' di mollica di pane bagnata e strizzata.

Poi, si sbollenteranno per qualche minuto immergendole in acqua bollente, si estrarranno dal guscio eliminando si vuole la parte scura terminale che chi se ne intende assicura invece gustosissima, si laveranno più volte in acqua e aceto. Ben scolate, a questo punto saranno pronte per la cottura propria.

Quella che, eseguita dovere con debito accompagnamento di erbe e sughi, commuoveva il naturalista Marcel Roland: «*Mi basta odorino di aglio fluttuante nell'aria perché il mio paese natio, color di sole di vino, si proietti sullo schermo del passato, insieme con dozzina di gusci sfrigolanti nel piatto di peltro...*».

Discorso più complesso per le rane, vecchio cibo popolaresco della bassa piemontese apprezzato da molti anche se senza l'esaltazione che la Francia gastronomica riserva alle sue «grenouilles». Quasi sparite vecchie osterie nate presso gli stagni «cantarane», questi delicati batraci si adattati nel tempo alle ricette più diverse: dalla fricassea coi funghi ai vol-au-vent, dalla salsa con burro e prezzemolo sino alla crostata coi tartufi o al celeberrimo brodo.

Oggi in grande quantitativo, per colpa dei disertanti sparsi nelle risaie, arrivano dalla solita Jugoslavia. Pare però che, dosati meglio i pesticidi, comincino pian piano a ricomparire. Senza contare la gran risorsa legata alle nuove varietà di allevamento, che tentano di sostituire la squisita «rana dei ghiacciai» localizzata sulle alte quote.

In America e in Canada, dove fan tutto in grande, piace moltissimo la cosiddetta rana-toro che può raggiungere la lunghezza di venti centimetri un peso sui settecento grammi cui si utilizzano, per evitare inevitabili pensieri di cannibalismo a chi la trovi nel piatto, quasi esclusivamente le cosce.

Non si tratta comunque di una novità. Da noi la rana-toro fece la prima comparsa nel 1935, con la sua mole di piccione i suoi muggiti da bovino. Capitò, ricorda Massimo Alberini, nel periodo in cui in Italia scoprivano la ginestra quale fibra tessile, la la- ricavata dal latte e particolari calamite che avrebbero dovuto recuperare la pirite dalla sabbia marina.

Le rane-toro giunsero, lasciate libere, furono presto dimenticate. Fino al 1965, quando una nipote questi batraci d'importazione tenne svegli, e in ansia, gli abitanti di un borgo periferia di Milano. Fini che individuata, presa destinata ad un museo.

Resta fatto che, mastodontiche meno, le rane continuano a costituire un cibo tra i più delicati, digeribili nutrienti. La loro freschezza si riconosce dalla pelle delle cosce, la più delicata, che non deve assolutamente apparire raggrinzita. La loro carne, che deve apparire brillante e mai grigiastra, sembra migliori in tenerezza gusto lasciata spurgare per qualche in acqua fresca emulsiona- con un poco di latte.

IL CONIGLIO E LE CARNI ALTERNATIVE

Torino Esposizioni
3-5 dicembre 1982

SALUMIFICIO TOJA s.r.l.

st

RIVALBA TORINESE

Macellazione suini
Lavorazione carni fresche
Salumi e affini

Via Fenestrelle 117 - Tel. 900.2742

Salone de LA STAMPA
Libreria Concessionaria dell'Istituto Poligrafico e Zecca
Roma,

CAVOUR CARNI
S.p.A.

MACELLAZIONE
LAVORAZIONE E
VENDITA
CARNE SUINA

10061 **CAVOUR** - Via Istituto Pollano 10 - Tel. (0121) 6040

VALPO

AND

Deposito vendita:
TORINO - C.so Verona 46
Tel. (011) 851.025

Caseificio:
PO (CN)
Tel. (0175) 65.101

Salami crudi	PIU'
Pancette	EDIS
Coppe	ZANETTI
Prosciutti cotti	PORTALUPI
Prosciutti crudi	FONTANA
Mortadelle	GOVONI
Salsicce	DORETTI
Salami crudi	BOSIO
Prodotti confezionati	VISMARA
Specialità calabresi	

Ricotte
Bocconcini
Scamorze
Caciocavallo
Stracchino

Mufloni, daini, cinghiali agnellini, trote salmonate quaglie, anatre e fagiani

Sembra l'elenco delle portate di un banchetto rinascimentale, ma vediamo come potrebbero diventare più consuete una tavola d'oggi

Sembrano ricette riconducibili alla «Guerra del fuoco» e invece un numero maggio- esperti assicura che possono diventare una pietanza di uso comune generalizzato. Riguardano mufloni, arieti, daini, cinghiali: vale dire esemplari di quella fauna che ci siamo ormai abituati a temere in estinzione.

piano produttivo — assicura chi se ne occupa — questi «trofei» alimentari hanno loro convincente serie ragioni. Prima di tutto grandi mammiferi come questi il rapido accrescimento. Inoltre risultano molto fertili, resistono bene alle malattie, non hanno bisogno particolari ricoveri soltanto poca manodopera che risolve nella sorveglianza. Quanto carne, questa si presenta meno grassa e decisamente ricca proteine, pochi tagli di scarto che garantiscono una elevata resa alla macellazione.

Senza arrivare al cervo, al cinghiale e al daino che richiedono vasti spazi selvosi, c'è infine aggiungere che tutte le di carne «alternativa», comprese quaglie, anitre di palude fagiani, possono costituire un tipo allevamento estremamente indicato per terreni non più recuperabili all'agricoltura tradizionale.

La trota, regina dei torrenti e dei laghi piemontesi, è uno pesci più pregiati che vivono nelle nostre acque allo stato naturale, gli allevatori va il merito di aver saputo ottenere, attraverso anni di esperien- un ottimo prodotto.

Offre consumatore la garanzia di essere un pe- incapace di vivere acque inquinate e intollerante di alimentazioni scadenti affrettate: occorrono circa 2 anni di allevamento per un soggetto di 250 grammi; la risulta di alto valore nutritivo, adatta a qualsiasi tipo di dieta perché ricca di proteine povera di grassi, e, pregio non ultimo, si presta cucinata successo sia nei modi più semplici che in quelli più elaborati.

L'allevamento italiano è ciclo completo: dall'uovo al pesce e da riproduzione.

Nell'ambito delle carni alternative, poi, la trota occupa un posto del tutto unico e particolare dato che il consumatore può addirittura pescarsela da sé.

Sono numerosi nella nostra regione, in pianura e in montagna, i laghetti di pesca sportiva facilitata, in cui, per prezzi estremamente abbordabili, si può «provare». Meta di qualche domenica diventerà così conquista di trota dal sapore diverso, assolutamente fresca, magari arrostita al fuoco di un grill o sulla losa. la è stata sovrabbondante, l'eccedente può essere inoltre pulito surgelato.

C'è da aggiungere che l'assaggio alleggerirà troppo le tasche, dato che, grazie alla buona produttività ottenuta dagli allevatori, la trota è carne economicamente competitiva: i prezzi, che naturalmente si articolano banco del mercatino al laghetto di pesca, non superano in ogni caso le 5500, il chilogrammo.

L'unico tipo di carne alternativa cui non ha vissuto negli ultimi anni un vero e proprio boom risulta probabilmente quella di agnello e capretto. Costa relativamente parecchio, per la maggior parte risulta di importazione; e oltre tutto questo, nei suoi confronti grava l'ennesimo pregiudizio all'italiana. un tipo di carne che si accetta in genere nel delimitato periodo pasquale, oppure che si pretende «appena nata», sotto forma di abbacchio cioè di agnello macellato a 25-30 giorni ed alimentato esclusivamente con latte materno. Naturale che la carne di bestiola così giovane escluda qualsiasi particolare vantaggio nutrizionale ed economico, co- che si verifica invece all'estero dove si consuma il cosiddetto agnello «pesante», macellato 120 giorni di età.

Servizi di **Luisella Re**

CHICCHIDÌ
GALLETTO PRIMO CANTO
IRIA
PRODOTTI AGRICOLI PER L'ALIMENTAZIONE
Chicchidì
galletto primo canto
Il galletto
con carta d'identità
Distribuito da:
erre-bi AVICOLA
Da sempre specializzati nel pollame
Tel. (011) 262.1742

ASSOCIAZIONE NAZIONALE
ELICICOLTORI
Cherasco (CN) - Via Vitt.
Tel. 0172/48.382
ALLEVAMENTI A CICLO BIOLOGICO DI CHIOCCIOLE DA GASTRONOMIA
ASSISTENZA TECNICA - CONSULENZA COMMERCIALIZZAZIONE
(Si riceve solo appuntamento)

dal PIEMONTE
le genuine specialità
CAMPAGNOLO*
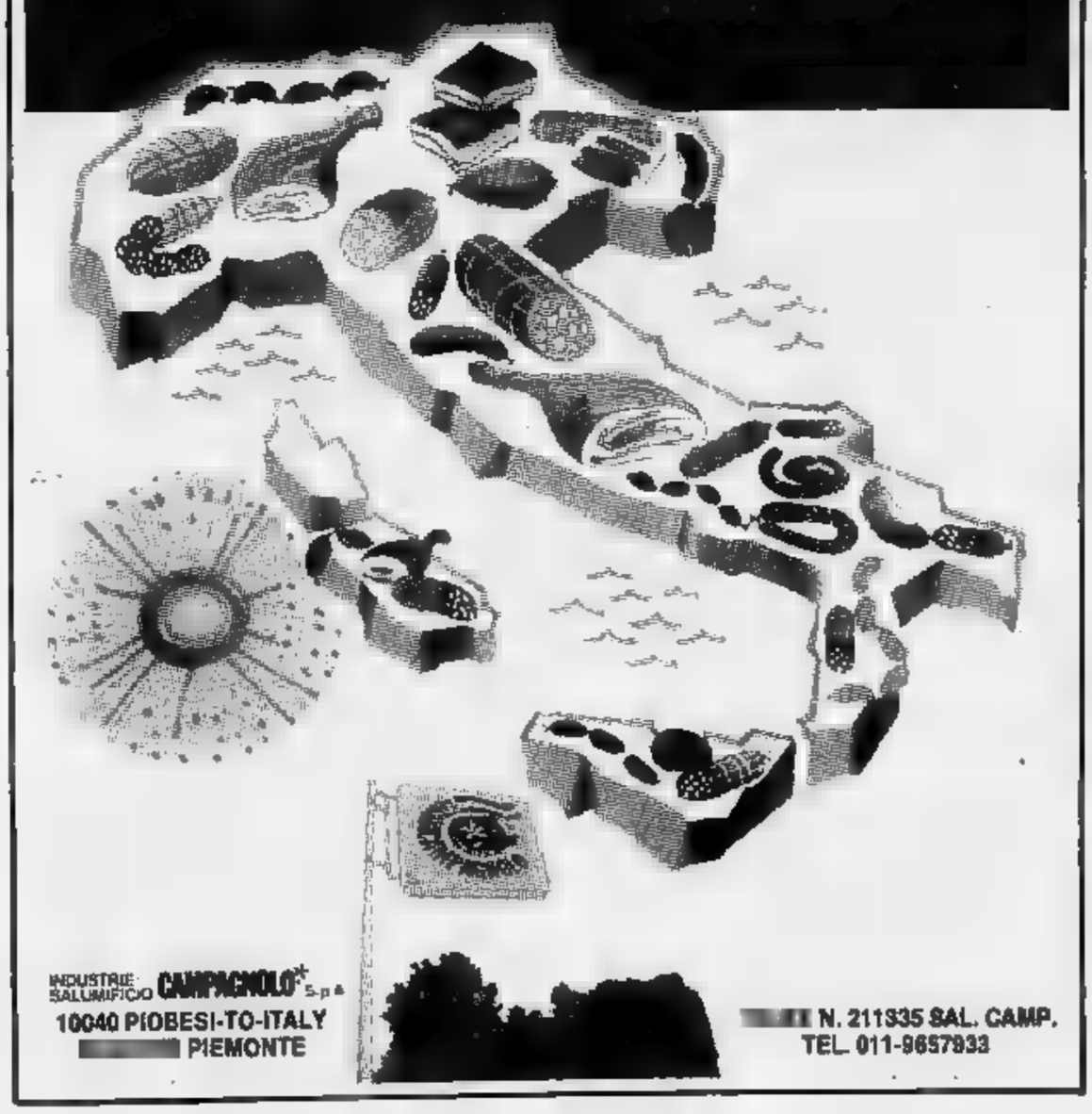
INDUSTRIE SALUMIFICIO CAMPAGNOLO* S.p.A.
10040 PIOBESI-TO-ITALY
PIEMONTE
N. 211335 SAL. CAMP.
TEL. 011-9657933

King
ALLEVATO TERRA
NUTRITO CON ALIMENTI
A BASE
DI GRANOTURCO
Pollo King

VIA G. REISS ROMOLI 122/12 TEL. 220 16 12 - 10148 TORINO

«Voglio andarmene dopo aver vinto il quarto scudetto»

Borgna, capitano della Robe di Kappa, vuol chiudere in bellezza

«COPRE» IN SCHIACCIATA

Diego Borgna, capitano della Robe di Kappa, vorrebbe potersi cucire sulla maglia un quarto scudetto, prima di smettere di frequentare il *parquet* a tempo pieno. E l'altro giorno, con la secca vittoria in tre set contro il Santal di Parma, lui e i suoi compagni questo scudetto lo hanno già quantomeno imbastito. «*Non faccio programmi* — spiega il campione — *però questo potrebbe anche essere l'ultimo anno da titolare. Dopo potrei ancora giocare due o tre anni stando in panchina entrando a dare una mano con la mia esperienza nei momenti cruciali*».

A vederlo giocare sabato contro la squadra che viene unanimemente considerata l'unica in grado di lottare contro i campioni in carica, c'è da pensare che parlare di ritiro, per lui, sia a dir poco precipitoso. «*Sì* — ammette quasi a malincuore la modestia che lo contraddistingue — *forse ho giocato una delle mie migliori partite*». E tre scudetti (sarà solo questione di giorni anche il quarto?), una Coppa dei Campioni, quarantina presenze in nazionale sembrano non aver ancora accontentato capitan Borgna che fa l'ingegnere dieci ore al giorno e si allena tutte le dopo l'ufficio.

Trascinata dal suo capitano — da altri prestigiosi campioni che si chiamano Bertoli o Dametto o Rebaudengo, tanto per fare qualche a — la Robe di Kappa ha disputato sabato sera una partita perfetta. Neppure paragonabile quella giocata contro lo stesso Santal qualche fa e perduta quasi lottare. «*Quella volta eravamo reduci dalla Coppa dei Campioni* — spiega Borgna — *ci eravamo preparati per essere al massimo per quella gara era inevitabile che dopo attraversassimo un periodo di rilassamento. In seguito ci siamo ripresi preparati bene per questo play-off*».

Un «play-off» che, le dovessero continuare girare come sabato sera, potrebbe risolversi in poco più di formalità, i ragazzi Cus Torino (Robe di Kappa è lo sponsor di quest'anno). Borgna, che milita ormai da dieci anni nelle file di questa squadra, ha vissuto i momenti di gloria più magici può fare un paragone col passato. «*Direi che adesso siamo più forti che mai* — afferma sicuro — *la pallavolo moderna impostata solo aleatore che, però, deve anche essere alto, forte muro e capace schiacciare. Rebaudengo è tutto questo. Un giocatore veramente completo che distribuire il gioco nel modo migliore, anche fare benissimo tutto il resto*».

Bocca tappata, dunque, a chi immagina di Kappa da fantascienza Kim Ho Chul piazzato a inventare Bertoli. Un Lanfranco, idolo non dimenticato di tifosi (e ragazzine) torinesi, però, ci starebbe eccome. «*Gianni è un grande giocatore e chiaramente farebbe comodo a chiunque* — dice Borgna — *adesso, però, noi abbiamo trovato la giusta quadratura andiamo benissimo così. Non dimentichiamo contiamo uno come Bertoli che, secondo me, fra i più forti giocatori del mondo. Lo ha dimostrato anche contro il Santal*».

E speriamo che si ripeta sabato prossimo. Lui e tutti i suoi compagni. A incominciare dal glorioso capitan Borgna. «*Speriamo* — sorride il giocatore —, *comunque sarà dura. Non credo che in casa loro si lasceranno mettere sotto così tranquillamente. Lo scudetto già appuntato però bisogna finire di cucirlo*».

Giorgio Destefanis

«Senza Bet... un punto di...

Il rammarico di Paolo Rossi per la rin...

Amarezza negli am... Nazionale per la dolorosa rinu... cia di Roberto Bettega. Nonostante i sacrifici ai quali il giocatore juventino si è sottoposto i ripetuti tentativi dei medici per recuperarlo, ieri si è dovuto prendere atto dell'impossibilità, parte dell'atleta infortunato, di utilizzare normalmente la gamba infortunata successivamente operata.

DAL SPECIALE

ALASSIO — «Senza Bette... viene a mancare grosso punto di riferimento solo per me ma per tutta la squadra. Roberto è un giocatore che ha molto e che potrà ancora dare sia alla Juventus che alla Nazionale se ritroverà completa efficienza. Mi dispiace molto per lui. Per quanto riguarda l'intesa con Graziani, che ha caratteristiche diverse Bettega, un problema perché abbiamo giocato parecchie volte insieme». *Questo il commento di Rossi alla notizia del «forfait» di Bettega, giunta ieri nel tardo pomeriggio ad Alassio. Una notizia che ha sollevato il rammarico Bearzot particolare tutto il «clan» azzurro.*

«*Pablito*» *in forma, ci tiene rientrare in Nazionale in punta di piedi, senza l'etichetta divo di primadonna* «che m'avevano imposto dopo l'Argentina». *E con umiltà dice:* «Sono uno del gruppo».

Sinora, parte qualche caso trascurabile, tifoso gli ha procurato noie durante soggiorno *Alassio:* «La tranquillità è molto importante. Certo, stare in ritiro, per noi calciatori noioso serve a ricaricarci ed conoscerci meglio, cimentare rapporti di colleganza, a fare amicizia: tutte cose che hanno poi il loro peso sul rendimento in campo».

Venerdì sera, Ginevra *contro la Svizzera, «Pablito» tornerà a indossare quella maglia azzurra che smise negli spogliatoi del «Comunale» di Torino, il 19 aprile 1980, dopo l'amichevole Polonia (2-2) che, guarda caso, sarà il primo avversario dell'Italia al «Mundial». Sarà emozionato a Ginevra?*

«Certo che troverò qualcosa diverso ma l'emozione più l'ho avvertita a Udine per il debutto nella Juventus dopo la lunga squalifica — *ammette Rossi* —. In Nazionale non sarà la stessa cosa. Ogni volta si sentono dentro delle sensazioni che niente hanno a che vedere con quelle del campionato. Si rappresenta l'Italia noi siamo patrioti. Quella Ginevra un'amichevole impegnativa poiché la Svizzera è migliorata parecchio ma ciò che conta sarà poi la Coppa del Mondo».

— *Ce la faremo a passare il primo turno?*

«Le possibilità ci sono. Anche se il Perù va sottovalutato, Polonia e Italia restano favorite del girone. In Argentina ci presentammo senza la fiducia della gente ma poi, grazie a coincidenze favorevoli, riuscimmo a disputare un "Mundial" brillante con un quarto posto che non ci gratificò in rapporto meriti di gioco che riuscimmo sviluppare».

— *E in Spagna ci possiamo ripetere anche se si potrà disporre di Bettega?*

«Le premesse esistono ma dipende da tanti fattori. L'organico abbastanza buono e induce a un cauto ottimismo. Dipenderà anche dagli umori.

Galderisi «Non ric...

PINEROLO — Nanù Galderisi, all'ospedale per incidente automobilisti-

Caro

Pianelli amareggiato

Pianelli, dopo vent'anni ex presidente, costituisce più argomento per pagine sportive, se a livello di curiosità, nostalgia per quanti ricordano il periodo d'oro del «suo» Torino. «In realtà — dice lui, *con l'aria battagliera di sempre* — credo che sia di tornare su quanto è successo: di una cosa soltanto molto dispiaciuto, cioè non aver potuto salutare l'allenatore Giacomini i miei giocatori, nonché tutti gli altri dipendenti del Torino».

In realtà, il passaggio di poteri avvenuto in modo troppo drastico, senza quelle immancabili sfumature che di solito servono addolcire certi

«Ma importa — *continua Pianelli* — perché certe situazioni l'abitudine. Sapere, per esempio, che amici autentici, quelli che abbandonano nei momenti difficili, restano anche se sempre pochissimi».

Ne ha sempre avuti pochi?

«Senza dubbio. Ma non importa. Nella vita tutto si rinnova ed inevitabile che si rinnovi direzione del Tori-

...tega ci mancherà ...riferimento»

...uncia del compagno - «A Ginevra proverò emozione»

...a volontà di far bella figura ...è in tutti noi. Personalmen..., poi, ... grossi stimoli. Pur ...vendo poche partite nelle ...ambe, sento che la condizio...e sta arrivando».

— *L'Italia ... potrebbe ...appresentare ... «sorpresa» ...ome quattro anni fa?*

«Noi siamo inseriti ... ...ruppo ... *outsiders* che com...prende parecchie squadre, tutte ... buon livello tecnico, ... l'Inghilterra, il Belgio, ... Scozia, la Spagna, la Cecoslovacchia e altre. La Germania Ovest è l'europea più forte, sulla carta, ... i pronostici convergono sui tedeschi, ... l'Argentina campione ... ...te e ... ... a ruota. Ma questo terzetto dovrà guardarsi ... concorrenti meno quotati, non per questo meno pericolosi. ... nel '78? L'Argentina, pur giocando in casa, non era favorita. Brasile, Olanda e Germania sembravano sicure candidate al successo finale, ma furono i biancocelesti ... Cesar Luis Menotti a vincere».

Bruno Bernardi

...i tranquillizza i suoi tifosi ...ordo nulla, ma va meglio»

...co avuto ... pomeriggio a San Germano Chisone, ha trascorso una notte tranquilla. ... ha già potuto fornire ... propria ver... ... sono andate ... cose.

... ricordo nulla — ha subito premesso —. Però posso ... che sia stato un guasto m... ... farmi ... a finire contro quel palo. ... solo ... non andavo forte: non ...pisco proprio che ... sia successo».

Il giovane attaccante ... ci tiene ... ...quillizzare i suoi numerosi tifosi: «Sto ... bene. Non mi ... fatto quasi niente. Certo ... ... qualche giorno non potrò camminare. Né, ovviamente, potrò andare in Canada con la squadra. Questo mi dispiace anche perché ... ... un'esperienza interessante e utile».

La diagnosi ... ... la frattura ... quarta ... quinta costola dell'emitorace sinistro, ... cranico, contusio... ... spalla sinistra ... ferite lacere ... alla fronte.

BETTEGA ESULTANTE DOPO UN GOL: QUANDO AVRA' DI NUOVO QUESTA GIOIA?

Toro, ti dico addio

... polemico: «Non mi hanno neppure lasciato salutare i giocatori»

...no. Io ... ho nulla contro l'attuale presidenza, semmai contro quelli ... ... abbandonato per schierarsi contro ... ... è ... caso di insistere su questo ... mento: ripeto, ho potuto conoscere gli uomini, certi uomini, e mi basta».

— *Lei non è più ... Torino. Come giudica ... lungo periodo della sua presidenza?*

«Non spetta ... ... giudicarlo. Posso ... soltanto che i debiti attuali sono ... inferiori a quelli che ho rilevato io. E la squadra ... ... dubbio migliore di quella che ...vo trovato io. In quanto alla nuova dirigenza, auguro che possa fare il ... per il bene ... Torino. ... quanto concerne, infine, certe perso... ... che ... nel Torino ... me, posso soltanto aggiunge... ... che in tanto tempo ... hanno fatto qualcosa per la società. Ormai, però, è un ca... chiuso: diciamo viva il Toro e basta».

— *Che ... ... resta?*

«I ricordi. Che ... tanti e belli, ... se ho dovuto attraversare ... autentiche tragedie, come la morte di Meroni e quella di Ferrini. Poi, i giorni indimenticabili dello scudetto, un ricordo ... non potrà ... offuscato da queste squallide vicende finali. Nella vita c'è sempre il ... e il brutto, bisogna trovare la forza per ... i periodi neri. Tutto si supera, quando ... ... di riuscire. Io mi sento in grado di risollevare le mie aziende. Al Torino ... ... altri: speriamo che torni grande ... più presto».

Beppe Bracco

Oggi Giro in salita Hinault all'attacco?

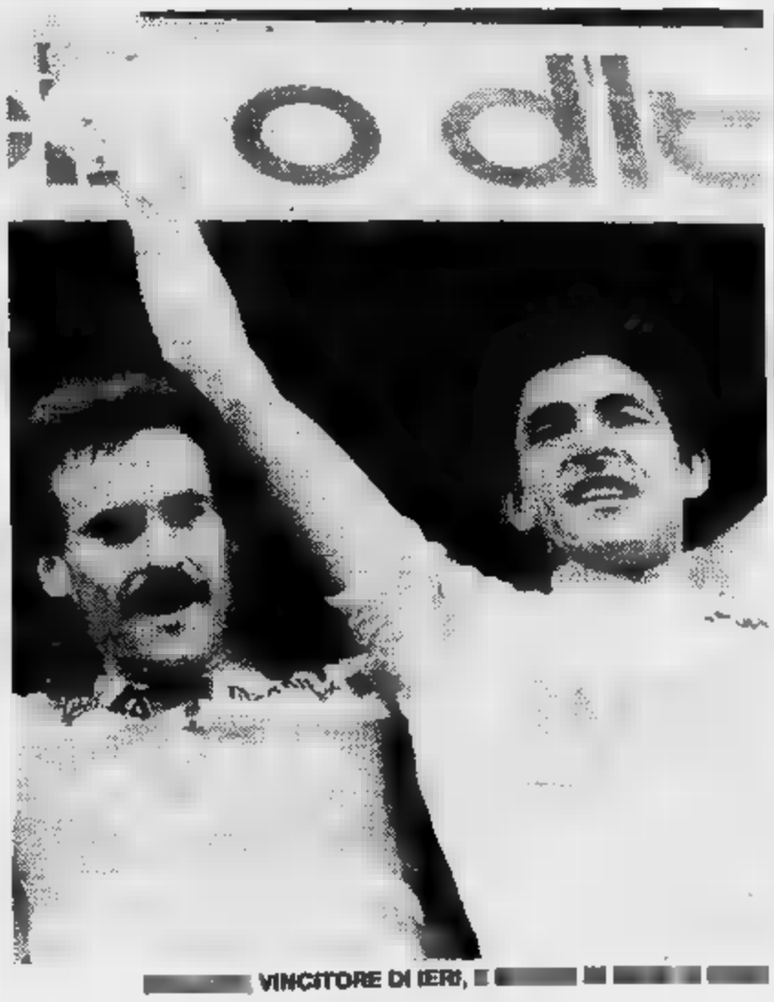

... VINCITORE DI IERI, ...

A Francesco Moser questo Giro ... comincia ... piacere. Non avrebbe neppure voluto schierarsi ... via, lo ha convinto (anzi, costretto) il suo «patron»: ma adesso Moser ha la maglia rosa ... ... deciso a tenersela il più a lungo possibile. Arrivando terzo sul traguardo ... Messina, Francesco ha anzi guadagnato altri dieci secondi ... Hinault. Sono briciole, ma ... per il morale.

Ieri ha vinto per ... terza volta Freuler allo sprint, davanti a Bontempi ed a Moser. Beppe Saronni non ... ... neppure partecipato alla volata: un po' perché non era in vena, ... po' perché voleva risparmiare energie in vista della tappa di oggi, ... Palmi a Camigliatello Silano, che presenta ... salite. Hinault vorrà prendersi la maglia rosa, oppure preferirà lasciarla ... ... in prestito?

Classifica: 1. Moser 47 ore 01'48"; 2. Hinault (Fra.) a 16"; 3. Saronni a 34"; 4. Contini a 34"; 5. Prim (Sve.) a 47"; 6. Verza a 2'06"; 7. Fignon (Fra.) a 2'16"; 8. Beccia a 2'26"; 9. Van Impe (Bel.) a 2'52"; 10. Lang (Pol.) a 2'57"; 11. Paganessi a 2'59"; 12. Madiot (Fra.)

La Seconda Categoria risultati e classifiche

[illegible] (13ª ritorno) — Arnad - Anpi [illegible] 1-3; Tin [illegible] - [illegible] 1-3; Hone - Gressan 1-4; Sarre Chesallet - Guido Saba 1-2; Morgexcarbo - Issogne 3-3; Nus - S. Christophe 2-1; Quart - Verrès 2-1.

Classifica: G. [illegible] p. 39; Issogne, Anpi Elter 37; Morgexcarbo 31; [illegible] Christhope, Sarre Chesallet 27; Nus 26; Arnad, Verrès 25; Quart 23; Chatillon 21; [illegible] 16; Hone 10; Tin Pel 4.

GIRONE F (13ª ritorno) — [illegible] - Aseglio 2-0; Borgofranco - Bellavista 2-1; Soveco Esperanza - Bert. Villanova 6-1; Rodallese - Caluso 2-1; Ciriacese - La Nolese 1-3; Forno - Piverone 1-2; Tecnocalcio - S. Giorgio Can. 1-1; Sangiustese - Tonenghese 1-0.

[illegible] La Nolese p. 40; Soveco Esperanza 42; Sangiustese 40; San Giorgio Canavese 38; Tecnocalcio 33; Busanese 32; Tonenghese, Caluso 26; Rodallese 24; Bertolini Villanova, Piverone 23; Bellavista, Borgofranco 22; Forno 19; Ciriacese 15; Aseglio 12.

[illegible] I (13ª ritorno) — Atl. Fortino - [illegible] 2-0; Ardor - Volpiano 3-0; Pianese - [illegible] 2-1; [illegible] S. Benigno - Corleone 2-4; Cromodora - Vanchiglia 2-1; Leini Jolly - Eur. Settimo 1-6; Montanaro - [illegible] 1-1; Mondialpol - Rivarossese 5-0.

Classifica: [illegible] Settimo p. [illegible] Amicizia, Atletico Fortino 41; Mondialpol 37; Real San Benigno, Ardor 31; Giardin [illegible] 30; Brandizzo 29; Corleone 27; Montanaro 26; Rivarossese [illegible] Pianese 21; Cromodora, Leini 19; Vanchiglia, Volpiano 11.

GIRONE M (13ª ritorno) — Savigliano 81 - Barge 0-2; Cameranese - Clavesanese 1-2; Beinette - Robiliante 1-0; Cavallermaggiore - [illegible] 2-4; Cuneese - Cuneo Sacita 2-4; Manta - Marene 0-1; [illegible] - Pedona 3-1.

[illegible] 38; [illegible] 36; Beinette 34; [illegible] 33; Scarnafigi 29; Cuneo Sacita, Cavallermaggiore 26; Robiliante, Savigliano 81 24; Manta 20; Pedona 19; Marene 17; Cuneese 15; Cameranese 9.

Domani Rappresentativa in scena

Sul campo di Alpignano semifinale tra le province [illegible] Torino e Asti

Torna [illegible] rappresentativa di Seconda Categoria della provincia [illegible] Torino [illegible] domani alle 20,30 al Comunale [illegible] Alpignano [illegible] impegnata contro l'analoga formazione astigiana per [illegible] semifinale del «Torneo delle Province». La partita [illegible] sette giorni quella disputata a Issogne nella quale l'Aosta superando per 2-1 il Novara si era aggiudicata il diritto [illegible] disputare la finale.

I ragazzi [illegible] Rabino, dopo i brillanti risultati conseguiti nei due incontri [illegible] l'Alessandria, hanno le carte in regola per superare il turno. Forte [illegible] reparto difensivo nel quale oltre al portiere Pasquero, un «guardiano» veramente completo, eccelle [illegible] stopper Grego, [illegible] tornante Longo, [illegible] marcatore Varrone, il «libero» Balducci, il complesso giallobiù affiderà l'organizzazione della propria manovra a Lardone, Barreca, Capello [illegible] Tumminello.

Le velleità offensive saranno poi affidate al giovane centroavanti del Barcanova, Cornely [illegible] [illegible] rispolverato [illegible] Suganiele ormai una vecchia [illegible] nostalgia per la rappresentativa.

[illegible] si aspetta grandi cose dai propri ragazzi; l'anno scorso, oltre ad aver vinto [illegible] fase regionale con una certa facilità, la squadra si era distinta [illegible] in campo nazionale fino ad arrivare [illegible] semifinale nella quale venne superata dal Veneto. Quest'anno la formula del torneo è cambiata: gli incontri vengono infatti limitati all'ambito regionale poiché [illegible] spese [illegible] tante [illegible] gli introiti pochi. [illegible] comunque valido il principio che ha ispirato la Lega Dilettanti che intende offrire [illegible] questi ragazzi (tutti del '63, '64, '65) la possibilità [illegible] mettersi [illegible] luce ad aspirare al salto di categoria.

Rabino, trainer [illegible] successo, al riguardo [illegible] esplicito: «E' un vero peccato che quest'anno il torneo si svolga solo a livello regionale. Il lavoro di mesi potrebbe [illegible] una bolla di [illegible] Tutto [illegible] decide in [illegible] minuti [illegible] sono sicuro [illegible] le doti di questi ragazzi saranno certamente apprezzate da quanti [illegible] a sostenerli».

Pierangelo Isolato

BASEBALL

Juve sconfitta in pericolo pool-scudetto?

[illegible] capolista Rimini, [illegible] Juventus perde terreno prezioso nella sua corsa alla qualificazione al play off scudetto. I torinesi hanno contrastato il successo avversario soprattutto nella prima gara (persa per 7 [illegible] [illegible] costringendo il nuovo cruciale rinviato a [illegible] anzitempo dal [illegible] lancio, [illegible] gravi [illegible] Garrett, [illegible] Vegni (autore [illegible] un lungo fuoricampo) [illegible] Borghino. Ma a rilevare [illegible] salva uno strepitoso [illegible] (ben [illegible] eliminazioni al [illegible] in 5 riprese) [illegible] quale favoriva il dilagare [illegible] compagni che colpivano [illegible] lanciatore bianconero Mattonelli, troppo [illegible] per [illegible] terribile attacco adriatico guidato dai soliti Orrizzi e Rivas.

Nel secondo incontro poco da fare anche per il partente Borghi- [illegible] subito incontrato dalle [illegible] avversarie [illegible] imperversavano [illegible] sul suo rilievo Vegni.

La classifica vede ora i torinesi appaiati al quarto posto col Nettuno, con alle spalle l'incalzante del Monte Bologna, prossima avversaria della Juventus a Torino.

I risultati: Rimini-Juventus 7-4 [illegible] 15-1; [illegible] 6-1 [illegible] Del [illegible] 1-0 [illegible] 12-3; Grosseto-Nettuno [illegible] [illegible] 13-8. *La classifica:* Rimini e Rimini 750, Grosseto 625, [illegible] [illegible] Juventus 500, Del Monte 437, Bmw 200, Scavolini 187.

In serie A-1 il Novara Motor Flat ha registrato le sue prime due sconfitte, in casa, contro il Parma. Il risultato del campo probabilmente verrà modificato a tavolino (per quanto riguarda la prima partita) in quanto gli capiti hanno [illegible] applicato [illegible] del battitore designato.

I risultati: [illegible] [illegible] Flat-Parma 5-12 [illegible] 1-3; [illegible] 5-1 [illegible] 1 11-0; Fiorentina-Kosmos 11-5 [illegible] 18-4; [illegible] 5-10 [illegible] 4-21. *La classifica:* Milano 875, [illegible] 830, Novara 500, [illegible] [illegible] Kosmos Roma e [illegible] 333, Rosalia Grosseto 167.

Judo: [illegible] Europa al torneo di Torino

Cinque Nazioni, una trentina di società, oltre seicento [illegible] le cifre [illegible] vo «Torneo [illegible] dell'amicizia» [illegible] si disputerà alle «Cupole» di Torino il 29 [illegible] maggio, [illegible] continua crescita della [illegible] che si [illegible] ormai [illegible] del [illegible] italiano. «Le difficoltà non mancano — ha [illegible] il presidente [illegible] Torino, Mario Brucoli, presentando alla stampa [illegible] — [illegible] il [illegible] di [illegible] e l'importanza degli sponsor [illegible] hanno [illegible] la [illegible] della [illegible] iniziativa».

Per il [illegible] dell'Amic[illegible] si [illegible] infatti mossi [illegible] nomi» come la Cassa di Risparmio di Torino, la Regione Piemonte e la Martini & Rossi tra i patrocinatori; e squadre importanti come lo Spartak di Praga, il Lokomotiv di Sofia, lo Ymca di Tessalonica e i francesi del Montauban tra i partecipanti. Avrebbero [illegible] esserci anche [illegible] squadre polacche, [illegible] all'ultimo momento [illegible] però inviato una [illegible] per spiegare il forfait con le «oggettive condizioni» [illegible] loro [illegible] Assenza, quindi, giustificatissima e dolorosa non solo per considerazioni d'ordine sportivo.

Sui «tatami» del palasetto «Le Cupole» di via Artom si disputerà sabato 29 maggio, sempre nell'ambito del «Torneo dell'Amicizia», [illegible] la [illegible] edizione [illegible] «Torneo internazionale giovanile», una rassegna delle «forze [illegible] [illegible] judo che in questi anni [illegible] lanciato molti ragazzi di indiscutibile valore.

[illegible] s'inizieranno alle [illegible] 14. L'ingresso [illegible] il pubblico [illegible] gratuito.

«Pino Maina», un club che crede nei giovani

Vanchiglia, Canisia [illegible] poi «Pino Maina». Certamente, quest'ultima [illegible] [illegible] delle società più gloriose [illegible] Torino. Dopo alcuni anni [illegible] crisi, il sodalizio fondato tanti anni fa [illegible] Lupo ha [illegible] volto. Artefice dell'innovazione [illegible] il [illegible] presidente Cantone che [illegible] impostato l'attività del club sull'entusiasmo [illegible] sul lavoro organizzato, principi che naturalmente coinvolgono tecnici, dirigenti [illegible] giocatori.

Oggi il «Pino [illegible]» è una realtà che [illegible] [illegible] soprattutto sull'amicizia e che favorisce con grande attenzione gli inserimenti di nuovi elementi nell'ambito societario preoccupandosi principalmente di mantenere l'ambiente sereno, obiettivo questo non sempre facile da raggiungere.

Cantone [illegible] le [illegible] ben chiare: vuole dare un volto nuovo al «Pino Maina», toglierlo dall'anonimato, farlo salire alla ribalta a livello sportivo ma anche innalzandone il livello dirigenziale.

Oltre alla prima squadra, che ha partecipato al campionato di Seconda categoria, il «Pino Maina» ha formazioni impegnate con profitto [illegible] tornei giovanili. Lo sforzo davvero notevole [illegible] Cantone e gli altri dirigenti stanno compiendo trova riscontro nel torneo Zecchini, quest'anno alla seconda edizione e organizzato dalla società torinese. Sul campo [illegible] via Ortigara è passato il fior fiore del calcio giovanile cittadino. La prima fase ha qualificato Lucento, Bacigalupo, Pozzo Strada, Settimo, formazioni che sabato prossimo dovranno affrontare nell'ordine Bari, Torino, Monza, Pisa.

p. l.

[illegible] FOTO: [illegible] E L'ALLENATORE [illegible] ACCOSCIATI: [illegible] E GLIA

Pallavolo, Aosta salvo L'Ivrea scende in D

C2 [illegible] — Salvezza in [illegible] per l'Olimpia Aosta che, grazie alla vittoria nel recupero sull'Elettromarket (3-0), conquista il suo posto nel [illegible] torneo regionale, condannando alla retrocessione il Bellavista Ivrea, protagonista deludente.

C2 [illegible] — Ancora una sconfitta per l'oramai demotivato Manganelli [illegible] troppo presto ha raggiunto la certezza matematica [illegible] promozione. [illegible] alessandrine [illegible] scorso hanno perso anche l'imbattibilità casalinga ad opera delle astigiane dell'Unimorando, impegnate con Ivrea [illegible] Mon[illegible] nella rincorsa al secondo posto.

[illegible] Cogne Ac-Mondovì 0-3; Manganelli-Unimorando 1-3; Kennedy To-Virtus Novi 3-0; Ivrea-Ottica Casati Cn 3-1; Lasalliano [illegible] Paolo To-Sanmartinese No 1-3; Cuatto Giaveno-Kwt [illegible] 0-3. Classifica: Manganelli 36; Ivrea, Mondovì 30; Unimorando [illegible] Kwt 26; Virtus 24; Cogne 20; Ottica [illegible] 18; Kennedy 10; Cuatto 8; Lasalliano S. [illegible] 4.

D MASCHILE — Girone [illegible] Arquata-Acqui 3-2; Unimorando At-Boves 3-0; Mondovì-Collegno 3-0; [illegible] Savigliano-S. Paolo To 3-1; [illegible] Damiano-Colle [illegible] 1-3; Mirafiori To-Villar Perosa 1-3. [illegible] Mon[illegible] [illegible] 32. [illegible] matematicamente promosso in C2: mirafiori, Colle[illegible] Arquata e Colle [illegible] matematicamente retrocesse in 1ª Categoria.

[illegible] [illegible] Sanmartinese No-Baro Strambino 3-1; S. Bernardo-Chivasso 1-3; Samone-Galliate 3-2; Pavic Romagnano-Lib. Sme Vc 1-3; Salcar Vc-Tigers Cuorgnè 3-1; Lib. Pinerolo-Volpiano [illegible] a tavolino. [illegible] Chivasso 42; S. [illegible] 32. [illegible] matematicamente promosso in C2; Volpiano, Tigers, Salcar [illegible] Baro matematicamente retrocesse in 1ª Categoria.

[illegible] C: Cus Torino-Altiora Pallanna 1-3 (giocata sabato 15); Junior Casale-Aurora Venaria n.p.; Lasalle To-Occhieppese 3-1; Ciacolon-Arona 3-1; Serravallese-Trecate Armani 3-0; Valdocco [illegible] Villata 3-0. Classifica: Ciacolon 40; Valdocco [illegible] [illegible] matematicamente promosso in C2; Arona, Cus To, Serravallese matematicamente retrocesse [illegible] 1ª Categoria.

Pallone elastico, in B quattro per il primato

Dopo la [illegible] giornata nel torneo cadetti di pallone elastico, sono quattro le squadre al comando [illegible] classifica, [illegible] precisamente: Bardino, Astor Ceva, Calicese e Ferrero [illegible] Cortemilia, [illegible] a quota 2. [illegible] gare di domenica, il risultato [illegible] sorpresa [illegible] venuto [illegible] [illegible] sportivo Ferrero [illegible] Cortemilia, guidato dall'anziano Viglione, che è andato [illegible] [illegible] nel campo del [illegible] [illegible] 21° gioco, dopo oltre tre ore di lotta accanita.

[illegible] segnalare anche il [illegible] della Pallonistica [illegible] Dogliani, che ha come capitano Giovanni Rigo, [illegible] compagno di squadra [illegible] Bertola. Il dieci volte campione d'Italia [illegible] ha licenziato [illegible] della stagione per sostituirlo nel ruolo di spalla con il più esperto [illegible] Gili, ma forse [illegible] è già pentito, perché ieri Bertola [illegible] [illegible] sconfitto a Monastero Bormida da Devia, ed è stato proprio Gili a non soddisfare per nulla il suo capitano.

[illegible] [illegible] — Doglianese-Tarantasca 11-5. Doglianese: *Trigo Giovanni, Sardi, Borello, Rigo Alberto.* Tarantasca: *Pettavino, De Stefanis, Giuliano,* [illegible]

Astor Ceva-Caragliese 11-9. Astor Ceva: *Muratore, Billia, Calmotti, Grignolo.* Caragliese: *Aime, Bruno, Brignone, Dutto.*

Calicese-Subalpina 11-8 *(a Cuneo).* Calicese: *Pirero Marco, Massone, Lupi, De Guglielmi.* Subalpina: *Pavese, Gili Franco, Dutto, Gassera.*

Ferrero-Bardino 11-10 *(a Bardino).* Ferrero: *Viglione, Araspi, Fracchia, Pasquero.* Bardino: *Mosso, Avidanon Ravinale,* [illegible]

Benese-Don Dagnino 11-3. [illegible] *Paoletto, Berardo, Dutto, Fantino.* Don Dagni[illegible] *Balestra, Giordano, Marchiano,* [illegible]

Classifica: *Bardino, Astor Ceva, Calicese, Ferrero punti 2; Caragliese, Don Dagnino, Doglianese, Benese 1; Subalpina, Promosport, Tarantasca 0.*

Prossime gare: *29-5 a Tarantasca, ore 21,15, Tarantasca-Promosport. Domenica ad Andora, Don Dagnino-Subalpina. A Ceva, Astor Ceva-Doglianese. A Caraglio, Caragliese-Benese. A Calice Ligure, Calicese-Bardi[illegible] Recuperi; questa [illegible] [illegible] Cuneo [illegible] 21,15 Doglianese-Benese; 3 giugno a Imperia Promosport-Ferrero.*

OROSCOPO OGGI

di [illegible] Girardo

ARIETE (21 marzo - 20 aprile)
Cambiamento [illegible] alcuni [illegible] molto prossimo. [illegible] Influenzati da una congiunzione negativa di pianeti, guardatevi da alcuni rivali molto forti che, [illegible] non tenuti d'occhio, possono [illegible] In [illegible] vi [illegible] e alla [illegible] sex-appeal.

TORO (21 aprile - 21 maggio)
[illegible] lavoro [illegible] [illegible] intervento e prima di quanto [illegible] una buona occasione rimetterà in [illegible] la vostra finanza, attualmente un po' provata. Siate meno caparbi [illegible] chi [illegible] rischiate di compromettere un rapporto valido.

[illegible] (22 maggio - 21 giugno)
Temporale [illegible] in campo affettivo, [illegible] nubi, comunque, [illegible] disperdersi [illegible] e splendere. Il lavoro [illegible] maggiore applicazione altrimenti [illegible] questione importante [illegible] un insuccesso. Gli interessi, appoggiati [illegible] Mercurio, sono in [illegible]

CANCRO (22 giugno - 22 luglio)
I nati nel segno subiranno in giornata influenze negative che li danneggeranno nel lavoro e nei sentimenti. Non è il caso di allarmarsi, [illegible] negatività potrà [illegible] o quanto meno [illegible] vostra buona volontà. [illegible] prudente volete evitare [illegible] indesiderate.

LEONE (23 luglio - 22 agosto)
Tramite le vostre conoscenze potrete sperare di ottenere nuovi contatti di lavoro che vi aiuteranno nella scalata al successo. Nei rapporti con soci e collaboratori cercate [illegible] essere più decisi: vi sarà possibile in tal modo conseguire i risultati che vi auspicate. Buoni gli affetti.

LA TORINESE
Classe - Convenienza
Cortesia
V.A. Doria 8 - Tel. 510.938
PROFUMI

VERGINE (23 agosto - 22 sett.)
Il momento si preannuncia alquanto favorevole per chi da tempo fosse intenzionato a [illegible] in campo professionale. Mercurio e [illegible] aggiungono [illegible] l'altro particolarmente coloro che si [illegible]. Abbiate maggior fiducia nelle [illegible] possibilità e sappiate essere energici.

BILANCIA (23 sett. - 22 ott.)
La giornata avrà un inizio positivo ma un dispettoso [illegible] iniziative. [illegible] particolare quelle riguardanti il [illegible]; [illegible] modo [illegible] questo non disturbi [illegible] la vostra mente, [illegible] quale potrebbe nascere [illegible] piccolo complesso d'inferiorità.

SCORPIONE (23 ott. - 22 nov.)
[illegible] la giornata durante la quale potrete portare a [illegible] ciò [illegible] più vi [illegible] sia [illegible] lavori [illegible] [illegible] mensili che [illegible] prospettano buoni. Se farete qualche viaggio per ragioni di lavoro vi risulterà piacevole anche per altri motivi più futili.

SAGITTARIO (23 nov. - 21 dic.)
Non permettete [illegible] [illegible] e voi vicini possano interferire [illegible] vostro [illegible] po lavorativo e [illegible]. Malgrado abbiate una giornata [illegible] di impegni, riuscirete a risolvere i problemi maggiori e a portare a buon punto tutti gli altri. [illegible] familiare e sentimentale.

[illegible] (22 dic. - 20 genn.)
[illegible] questa giornata per portare a termine e buon fine ciò che vi sta a cuore nel campo [illegible] lavoro e [illegible] non reggiastevi, poiché questa negatività sarà quanto prima superata. [illegible] invece ottimi i rapporti [illegible].

ACQUARIO (21 genn. - 18 febbr.)
La giornata è positiva e tutto [illegible] svolge [illegible] vengono [illegible] risolti i problemi di interessi da tempo in sospeso così come vi giungeranno [illegible] notizie inerenti il [illegible] più non [illegible]. Sotto buoni auspici [illegible] gli [illegible]

PESCI (19 febbraio - 20 marzo)
[illegible] prospettive generali [illegible] buone e per [illegible] di [illegible] tali dovrete controllare e dominare sbalzi [illegible] e malumori: non [illegible] nulla da [illegible] mare né per il lavoro né [illegible] le intese sentimentali che matureranno anche attraverso conoscenze valide.

KOKY

NILUS

CIRCHI

NANDO ORFEI presenta **Il circo delle meraviglie**. Tutti i giorni 2 spettacoli ore 16,30-21,30. Festivi 3 spett. 14,45; 17,30; 21,30. Parco della Pellerina. Tel. 766.613. Improrogabilmente fino al 30 maggio.

RITROVI

BELLE ARTI: ore 15,30-21. Ingresso libero.
CHALET: ore 21 Danze.
CLUB 84: [illegible] 15,30 [illegible] dell'amicizia.
LE PARADIS DANZE: riposo.
[illegible] ore 21 La [illegible] Riforma.

LA [illegible] (9. [illegible] 18, t. 545.207).
NORMAN - Piano Bar (via P. Micca 22, tel. 540.854): tutte le sere 21,30 anche nel periodo estivo.
SHAKER PIANO BAR (C. Battisti 3, tel. 532.492): Luciano, Krystyna, Gallino.
SHAKER DISCOTECA: (C. Battisti 3).

GALLERIE E MUSEI

[illegible] - GIOVANNONI [illegible] Ma[illegible] Roberto Spreghini.
ARTI [illegible] (via Brofferio 3): S. Albano.
ARTENOVECENTO (v. M. Cristina 67): P. Froeschel.
EMMEDUE (Re Umberto 10): Maestri '800.
LO FARO - ROMA (v. S. Giovanni in Laterano 280): Corrado Maori.
[illegible] - [illegible] M. [illegible] Cappellini.
PORTICI: Andrea Canavero.
ROSARIA ARTE (877.357): R. Magrini.
SALAMON (v. Magenta 25): **Il mago dei giardini**. Giovanni Appino; Antonio Sellola.
SALONE DELL'ACCADEMIA ALBERTINA (via Accademia Albertina 8): «Gaudenzio Ferrari e la sua scuola. I cartoni cinquecenteschi dell'Accademia Albertina». Mostra promossa e organizzata dagli assessorati alla Cultura della Regione Piemonte e della Provincia di Torino e dall'Accademia Albertina di Belle Arti Torino, fino al 30 maggio 1982. ([illegible] Rosso. Orario di apertura 9-12; 15-19. [illegible] i giorni [illegible] il lunedì.
SPAZIO 211 (via [illegible] 35): [illegible] Paolo, acquarelli.
SM (v. Maria Vittoria 18): Renato Guttuso, opere grafiche recenti e nuove.

ASSOCIAZIONE PIEMONTESE GALLERIE ARTE [illegible]

ACCADEMIA: Enrico [illegible]
ARISTEA: pers. Vivi Ferrigato.
[illegible] (v. Arcivescovado 9): le ceramiche di Lenci e [illegible]
BAYOUR - [illegible] (v. Cavour 2): sapone Clemente Palmé.
DAVICO: Luigi Nervo scultura.
[illegible]: Eduardo Arroyo.
[illegible] (p. Solferino [illegible] personalità [illegible] l'arte contemporanea, olii e grafica.
[illegible] (De Gasperi 35): Giardi, Liu, [illegible] Monaco, Tardon, Tomaselli, Tosco.
LA PARISINA: Riccardo Cordero, 15-20.
LE RIMAGINI: Romano Campagnoli.
NARCISO: Arte primitiva: Africa Nera, Indonesia, Melanesia.
LA OSTRA - Asti: Pippo Bonanno.
LA [illegible] (via Po, 9): personale di Li[illegible] Fasani.
[illegible] 12 - [illegible] 877.344): René Thomsen.
PIRRA CERAMICHE (Lungo Po Cadorna 1, tel. 877.810): Alblasio 1920-1940.
SANT'AGOSTINO (via S. Agostino 5, tel. 535.963): maestri '800 e [illegible].
SAN GIORGIO: Biagio Garlisi.
VIOTTI: Esther Morisse.

[illegible] **DELLE MARIONETTE** [illegible] (via S. Teresa 5): ore 10-12; 15-18.
MUSEO [illegible] DEL CINEMA (Palazzo Chiablese): film da rivedere, ore [illegible] e 21,15 **La sete sposa del vendicativo** [illegible] Freda [illegible] [illegible] sey, Beatrice Altariba, Giulio [illegible] (Italia 1962, minuti 95).

FUORI CITTA'

SORGARO
ROYAL: Porco mondo. Viet. 18.
CHIERI
[illegible] gioventù, techn. Viet. 18.
[illegible]
[illegible]: Profondo rosso.
NICHELINO
SUPERGA: Vizi e peccati delle donne nel mondo. Viet. 18.
PINEROLO
HOLLYWOOD: Candido erotico.
ITALIA: Bruce Lee invincibile maestro.
NUOVO: Reds.
PRIMAVERA: Elephant man.
RITZ: Heavy metal.
SUSA
CENISIO: Chiamami aquila.
VALPERGA
AMBRA: Rassegna erotica.
VENARIA
SUPERCINEMA: Texas addio.

Lettere dei lettori

Facciamo pure dialetto in [illegible]

Caro «Stampa Sera», posso ancora intervenire in merito al teatro piemontese in te[illegible]mpi? Sì sì, [illegible] il mio parere. Io sono immigrato da Salerno e [illegible] a Torino [illegible] cinque anni. Ri[illegible] ho avuto non poche difficoltà ad ambientarmi, [illegible] penso di averle vinte cercando di avvicinarmi più che potevo ai torinesi ed anche al loro dialetto, che poi non è così difficile da comprendere, almeno se uno [illegible]

E [illegible] alla tv il film «[illegible] metallurgico» mi ha dato l'occasione sentire il piemontese parlato malamente; [illegible] incantato, mentre i personaggi che parlavano meridionale erano veri. Perché questa differenza? Non mi risulta che nessun torinese abbia protestato per le tante sceneggiate napoletane che occupano i teatri di Torino. E' giusto [illegible] abbiano il successo che hanno, così come è giusto che abbiano successo le [illegible] in piemontese. Anzi, [illegible] che hanno avuto tanto successo in tv proprio perché [illegible]

E di questo siamo grati anche noi «terroni», che faremo magari un po' di fatica a capire, ma [illegible] insieme questa «fatica» e non usiamo il dialetto come barriera. Altri[illegible] ragione il [illegible] solini che lo voleva proibire. Ben vengano quindi tanti «Travet» e tanti lavori napoletani, siciliani, milanesi, [illegible]ni [illegible]... Chissà [illegible] attraverso la comprensione dei [illegible] quella unione [illegible] auspicata [illegible] tutti!

Riccardo Vecchi, Torino

Tangenziale troppo cara

Abito a [illegible] ma [illegible] recarmi giornalmente a Torino per ragioni di lavoro. Per mia fortuna non torno a [illegible] per la colazione se [illegible] miei fi[illegible] assottiglierebbero in un batter d'occhio! Spendo [illegible] biglietto della tangenziale lire 600 per una [illegible] 1500 [illegible] di [illegible] ogni qualvolta ne usufruisco, pari a milleduecento lire [illegible] ta e ritorno.

Non [illegible] potrebbe evitare questo illogico salasso? Come mai nel tratto Borgaro-Venovo il tragitto è gratis? [illegible] un responsabile [illegible] potrebbe [illegible] una risposta [illegible] E, dulcis in fundo, perché [illegible] alcuni passaggi della interminabile tangenziale ti fanno pagare [illegible] neppure [illegible] ricevuta?

[illegible] me pare che [illegible] abitanti [illegible] cintura torinese vengano duramente puniti anziché [illegible] favoriti!

Rocco Caputo, Rosta

La «dignità» [illegible]

[illegible] carrozza [illegible] un treno [illegible] Torino e Alessandria, siamo in quattro e naturalmente [illegible] parla [illegible] politica, subito dopo [illegible] lapidato Enzo Bearzot. Effettivamente, noi italiani ci dividiamo in [illegible] categorie: i commissari tecnici [illegible] [illegible] [illegible] calcio [illegible] gli strateghi della politica.

[illegible] un certo momento, dice un mio compagno di viaggio: «Però, avete visto il [illegible] Sergio [illegible] Niente pentimenti, [illegible] sparato al capo. Un'altra dignità». [illegible] distanza di tanti anni, [illegible] ritorna (perfino fra compagni [illegible] viaggio, in una [illegible] ferroviaria) [illegible] sinistra ideologia di morte con la quale si è tentato di «giustificare» tante [illegible] otà. Un solo rammarico: [illegible] Torino [illegible] Alessandria, quel treno non ferma, quindi non [illegible] potuto [illegible]

Giuseppe Guglielmo
[illegible]

LA TUA VECCHIA AUTO RIESCE A PORTARTI FINO A UN CONCESSIONARIO LANCIA?

SE CI RIESCE, VALE ALMENO UN MILIONE.

Dal 20 maggio al 10 giugno supervalutazione dell'usato per chi acquista una A112 FINANZIATA.

Quando un'auto ha troppi anni o troppi chilometri, comincia a diventare rischio. Per chi la guida e per gli altri. E diventa anche una spesa continua per la manutenzione.
Inoltre, tutte le auto immatricolate prima della fine del 1970 sono sottoposte quest'anno alla revisione dell'Ispettorato della Motorizzazione. Il che può significare una grossa spesa per il controllo le riparazioni dal meccanico o, nel caso ne valga più la pena, la demolizione.
La soluzione questo problema ti è offerta dai Concessionari Lancia, che valutano la tua vecchia auto, in qualsiasi condizione si trovi, almeno un milione se acquisti, dal 20 maggio 10 giugno, una A112 nuova tra quelle disponibili per la consegna.
Basta che il tuo usato sia regolarmente immatricolato.

E' una valutazione incredibile, l'occasione d'oro per passare a condizioni imbattibili alla guida A112. Un'auto dalla personalità esclusiva dalle ben note caratteristiche di robustezza, alta qualità costruttiva, livello di rifiniture, prestazioni, grande affidabilità e conseguenti bassi costi manutenzione. E consumi ridotti.
La Junior, per esempio, percorre 20 km con un litro a 80 all'ora.
Sono queste caratteristiche, oltre al divertimento di guida divenuto proverbiale, che hanno decretato il successo della A112 (Junior, Elegant, Elite e Abarth) già prodotta in un milione di esemplari.
Oltre alla supervalutazione del tuo usato, puoi ottenere le massime facilitazioni di pagamento. Con rateazioni fino a 36 mesi (salvo accettazione da parte della SAVA).
Metti in moto per l'ultima volta la tua vecchia auto: destinazione Concessionario Lancia.
Ti aspettano un milione, fiammante A112.
Ma solo fino al 10 giugno.
L'acquisto di una A112 dà diritto all'iscrizione ACI gratuita per un anno.

E' UNA PROPOSTA DEI CONCESSIONARI LANCIA.

10 Prestazioni consulenze

DOTTORE commercialista iscritto albo professionale acquisirebbe zona Torino e provincia studio collega intenzionato chiusura anche graduale attività scrivere Publikompass 662 — 10100 Torino.

15 Autovetture

AAAAAAAA. AUTOFRANCIA corso Francia 341 e corso Trapani 116 concessionaria Fiat consegniamo in 48 ore permuta vantaggiose rateazioni 36 mesi anticipo personalizzato a vostro comodo inoltre occasioni usato sicuro di tutte le cilindrate e marche consegna in 2 ore piccolissimi anticipi pagamento 36 mesi garanzia 1 anno. Sede assistenziale tra le più moderne d'Italia cordialmente vi aspettiamo in corso Francia 341 e corso Trapani 116 (sabato aperto tutto il giorno).

AAAAAAAA. ECCEZIONALE per pochi giorni consegna immediata 131 2500 diesel, panorama 2500 diesel, Argenta 2500 diesel. Concessionaria Fiat Autofrancia, corso Francia 339; corso Trapani 116.

AAAAAA. ABBIAMO diverse 127, ottime 500 occasionissime A112, Fiat 131 di 2-3 anni, R5 del 78-79, Golf normale e GTi, varie Alfasud, diverse Beta e Delta, lunghe rateizzazioni senza cambiali, consegna un giorno, visitateci Lincarauto corso Orbassano 72 telefono 581.008 (aperto anche il sabato tutto il giorno).

AAAAAAA. NUOVA Concessionaria Lancia Autobianchi Lincarauto consegna sollecita A112 Junior Elite e Abarth, Delta, Trevi, Beta coupé e HF Executive. Lunghe rateizzazioni Sava. Importante esposizione vetture occasione Fiat, Lancia, Alfa Romeo, Renault, Volkswagen; rateizzazioni 36 mesi, minimo anticipo, consegna 20 ore. Lincarauto, c. P. Oddone 68, tel. 472.047; Lincarauto, c. Orbassano 72, tel. 581.008 (aperto anche il sabato tutto il giorno).

AAAA. SAVEA concessionaria Peugeot Talbot corso Francia 353 e corso Vercelli 68 ti offre occasioni di tutte le marche benzina e diesel a prezzi bassi con minimi anticipi e lunghe rateazioni. Prove in formazioni e permute in corso Francia 353 tel. 718.113 e corso Vercelli 68 tel. 230.881 sabato aperto tutto il giorno.

AAA. CITROEN Autotorgasi, via Genova 251 - Torino, telefono 608.8853. Lunghe rateazioni sulle auto Citroën nuove e usato selezionato: 126, 127, 131, Ritmo 60 CL, Ritmo Oro, A112, RSTL, RSR5, Samba TI, Fiesta, Opel Rekord diesel, HPE, Bmw 320 e 520, Dyane 6, Amy 8 Break e molte altre. Aperto sabato. Visitateci.

A. ACQUISTASI semestrali occasioni di ogni tipo, massima valutazione, contanti. Tel. 736.2364 piazza Manno 16 Torino.

ACQUISTIAMO auto piccole e grosse cilindrate anche semestrali. Massima valutazione, pagamento contanti. Via B. Ottavio 32, tel. 677.242 (aperto anche il sabato).

ACQUISTIAMO per contanti vetture, furgoni recenti, valutazioni massime. Autocity, via Pianezza 202 angolo corso Cincinnato.

ACQUISTIAMO
urgentemente auto recenti e perfette. Pagamento immediato Cedauto, corso Lecce 96/B, telefono 749.6417.

ACQUISTIAMO
Autogitta piccole grosse cilindrate e semestrali. Massima valutazione contanti. Corso Umbria 35. Telefonare 481.674.

ACQUISTIAMO pagando massimo 126, Panda, 112, Ritmo, 131, Alfa Romeo, Delta, Bmw, Fiesta, R4, R5, R6, R14. Corso Raffaello 3. Tel. 668.001.

ACQUISTIAMO vetture pagando il massimo in contanti. Lincarauto, corso Principe Oddone 68 e corso Orbassano 72 (anche il sabato). Telefoni 472.047 - 581.008.

AUTO AGENZIA PANERO
corso Tazzoli 4 - Torino, vi invita a visitare la sua esposizione di auto semestrali ed usate. Garanzia totale: auto in prova 10 giorni senza impegno di acquisto. Soddisfatti o rimborsati.

AUTOVETTURE SCOFIT
diesel e benzina tutte le marche nuove di importazione, pronta consegna. Garanzia, leasing. Vasto assortimento semestrali e usate. Permute. Dilazioni pagamento. Scofit, corso Turati 15, tel. 504.339 - 599.878.

BMW
usate scelte e garantite alla Concessionaria C.A.S. via Pinelli 14 tel. 489.194 e corso 47 tel. 547.294.

CA
oggi più che mai vi offre una serie di vetture usate meticolosamente controllate con garanzia di un anno o 15.000 km a livello europeo, per una vacanza tranquilla e sicura come cercate. Venite a trovarci in corso Francia 197 Rivoli tel. 959.3142 incontriamoci divertiremo anche.

CAMBIO Bertone grigio metallizzato nero metallizzato consegna in giornata Concessionaria Fiat Autofrancia corso Francia 341, corso Trapani 116.

CAMPAGNOLA benzina 1980 perfetta 9 milioni. Autofrancia, corso Trapani 116 e corso Francia 341.

COUPE' SPORT BM
BM 2700 coupé 4 comodi posti occasione garantita perfetta. Frenacar, corso Vittorio Emanuele 208, telefono 758.282.

FURGONI PULMINI
camioncini furgonerate acquistasi e vendesi qualsiasi modello. Cedauto, corso Lecce 96/B, telefono 749.6417.

INTENERANTE nuovi A 112 nuovi Delta nuova HPE nuova Trevi e occasioni a garanzia. Siamo anche interessati ad acquisti di ture d'occasione. In Grosseto 55, tel. 293.992 anche il sabato.
240 6 91 blu unicoproprietario tutti gli accessori pochi km inutile come nuova vendo permuta rateizzo Fioreglio via Stradella 82.

PRIVATAMENTE vendo 127 Tof.., bellissima g mai prova occasione. nano 336.8229.

SENZA cambiali vendiamo 126, Panda, 112, Ritmo, 131, Romeo, Delta, Bmw. Corso Raffaello 3. Tel. 658.001.

UTILITARIE CITROEN
2 CV - Dyane - Visa - GSA con garanzia totale «Eurocasion» permute e rateazioni Franc, c. V. Emanuele 208, tel. 758.282.

VENDO Mini 90 luxo aprile 79 perfetta a Diesel ottobre solo a privati tel. 331.653 ore ufficio.

5.000.000
SENZA CAMBIALI - SENZA IPOTECA
per acquisti di auto nuove e d'occasione fino a 5 milioni nessun anticipo e rateazioni fino a 48 mesi. Esempio: 1 milione in un anno (12 rate mensili di 95.450 lire). Pan.De.Car, corso Regina Margherita 292, tel. 749.2751; Rebaudengo 5, tel. 205.0700.

(continua)

ECONOMICI

La tariffa è di L. 2100 la dga. Rubrica 6: operai/impiegati L. 1125, tecnici L. 1250, dirigenti L. 1700. Rubrica 8 e 11 (domande) L. 1125. Avvisi urgenti data fissa o numero: il doppio. Necrologi urgenti, data fissa o urgentissimi il triplo.

ANNUNCI VIA FILO
Gli economici per La Stampa Stampa sera possono essere anche per telefono al seguente numero 668.2185 (3 linee ricerca automatica).
Il relativo pagamento deve essere effettuato presso qualsiasi Filiale dell'Istituto Bancario San Paolo di Torino o delle Casse di Risparmio di Torino e che ne siano fornite.

La tassa di offerte di impiego o lavoro, l'editore ricorda che la legge 9.12.1977 n° 903 vieta discriminazioni sul sesso e l'inserzionista è impegnato a rispettare tale legge.

2 Affari e capitali

A.A.A.A.A.A. PRESTITELEFONO a tutti
FIDAUTO
basta telefonare e portare il libretto di circolazione della vostra auto o atto di proprietà della vostra casa, per ottenere un prestito immediato

FIDAUTO
p.zza Statuto 24, telefoni 472.180 - 472.181.

A.A.A.A.A.A. PRESTITI a tutti residenti Piemonte, Lombardia, Liguria. E' la prima società del settore specializzata per prestiti immediati su auto (anche ipotecate) e mutui su alloggi, ville, terreni
FINANZIARIA FID
sede centrale via Cernaia 18, telefoni 542.834 - 530.445.

A.A.A.A.A. BOGEFIM S.p.A.
ai tassi più bassi concessi in giornata prestiti
FIDUCIARI ED IPOTECARI
comode rate mensili concordabili. Corso Vinzaglio 29 - Torino, 547.758 - 553.231.

FINANZIAMENTI auto ipotecate in pochi concede
IPIM
corso Vittorio Emanuele 195, tel.

A.A. IPIFIM a tassi concorrenziali con rimborso a rate mensili concordabili concediamo in 24 ore finanziamenti sulla fiducia motivando qualsiasi vostro problema finanziario.
IPIFIM s.a.s.
corso V. Emanuele 40, telefoni 515.221 - 517.006.

A.A. IPIFIM a tassi bancari eseguiamo in 20 giorni in qualsiasi località
MUTUI IPOTECARI
rimborso rate mensili concordabili per entità e durata. Si accettano anche ipoteche di secondo grado. Inoltre sconto effetti, leasing mobiliare ed immobiliare. Lease back. Ipifim, corso Vittorio Emanuele 40, telefoni 515.221 - 517.006.

A. FINANZIAMO senza cambiali dipendenti ospedalieri, comunali, medie e grosse aziende. Telefonare 504.249.

ATTENZIONE finanziamenti fiduciari mutui ipotecari artigiani commercianti piccole e medie industrie. V. S. Teresa 23, tel. 539.025.

PRESTITI fiduciari o ipotecari con rimborso sino a 10 anni senza cambiali anche dopo ipoteca bancaria, Credim via A. 15, Torino, tel. 549.822.

3 Aziende, negozi

incontri a o negozio ma capitalità a Immobiliare Lunica tel. .
Gmp 516.041 Mattoni 37 cessione rilievi partecipazioni aziendali. rietà correttezza competenza.

ABAMEC 838.038 ristorante bar super alcolici zona Regio Parco ottimo incasso, cede 114.

ABAMEC 838.038 zona Venaria, oltre 270 mila incasso giornaliero, cede 8 milioni contanti più dilazioni.

ABAMEC 838.038 bar super cremeria gelati con e dehors zona Mirafiori arredo ed attrezzatura nuovi milioni incasso annuo cede 190 milioni.

ACCONCIATURE modernissimo zona S. Rita utile netto 30 milioni a facilitazioni cede Fraire 511.090 - 545.129.

pensione conduzione familiare 0182 43.013.

APPIA 513.751 cede avviata cartolibreria zona Vanchiglia ottimo giro d'affari 17 milioni contanti e rate.

BAR superalcolico incasso 250 giornaliero fronte giardino cede anticipando 18 milioni. Tel. 527.213 - 517.260.

CANTOI ottimo reddito incrementabile tel. 938.573 931.1905.

COLOMBATTO corso Vittorio zona prestigiosa cede licenza bar carni bovine ittici L. 28 milioni. Tel. 49.

F. ZANONCELLI via 4 cede Rapallo zona insediamenti turistici panificio alimentari avviato incrementabile 5 persone attrezzature ottime, media 380 kg giorno. Serietà.

F. ZANONCELLI via Genovesi 4 cede azienda acque minerali avviata attrezzata trasferibile stimenti licenza.

F. ZANONCELLI via Genovesi 4 cede Nervi centralissimo negozio confezioni causa ritiro reddito incrementabile 3-4 ne sua richiesta.

F. ZANONCELLI via Genovesi 4 cede bar super pasticceria produzione propria locali eleganti mq 50 laboratorio moderno ottimo reddito dimostrabile scelta clientela zona villeggiatura Pinerolese.

F. ZANONCELLI via Genovesi 4 cede quota socio azienda meccanica precisione costruzioni macchine per assemblaggio automation.

F. ZANONCELLI 551.894 cede istituto estetica qualificato e completamente con seria clientela.

F. ZANONCELLI via Genovesi 4 cede località collinare sopra Limone ristorante bar gelateria primario attrezzato lusso avviatissimo incrementabile. Nucleo 4/5 persone servizio lusso e convenzionato turistico. Dehor estivo 150 posti.

FIORILI Ligure Albergo ristorante sul mare per motivi contratto. Tel. 0184/85.515.

NEGOZIO elettrodomestici radio tv casalinghi giro d'affari 500 milioni annui cede avviamento L. 45 milioni.

RIVENDITA pane ottima zona commerciale moderna spaziosa incasso garantito 400 mila giornalieri cede Frane 511.090.

SOCIETA' di investigazioni operante Italia estero cedesi anche parzialmente per recessione socio. Scrivere: «Publikompass 643 - 10100 Torino».

TABACCHI centralissimo moderno offresi garanzia a capaci disponendo 60 milioni utile 30 milioni netti annui Frane 511.090.

UBAY 747.729 cede zona Campidoglio piazza con alloggio, ernale gestione familiare.

VALLE d'Aosta Châtillon centro licenza attrezzature colori vernici carte pareti ottimo incasso L. 70 milioni. Tel. «Principale transazioni immobiliari» 0166 61.776 che festivi.

VALLE d'Aosta Chanoia 14 camere 45 letto ristorante tavola calda bar invernale licenze 150 milioni Tel. «Principale transazioni immobiliari» 61.776 anche festivi.

MENDHAM corso bioblocco 3 negozi adiacenti totali mq 85 più box interno cortile totali mq 25 Studio Pi.

4 Terreni

ARTIGIANO 40 km Torino terreno mq 2100 adatto posa roulotte comoda strada comunale bella posizione acqua di pozzo. L. 5 milioni 500 mila tel. 0141/405.05.

proprietario vendi ai lavori sopraelevando edificio ripermuterebbe camillo camere. «Publikompass 657 — 10100 Torino».

Torino Piazza Orbassano Rivalta Grugliasco Grione San Gillio S. Francesco Bo accontero vende; ne acquistiamo ogni zona. V. & V. Pianezza, tel. 967.3163.

5 Locali e negozi

domande

AFFITTARE o vendere capannoni è difficile. Per le cose difficili occorrono degli specialisti. Noi lo siamo! Labeo. Tel. 748.222.

offerte

AFFITTASI - vendesi Venaria locale Industriale mq 1500 - 1200 - 1000 con uffici e corte. Tel. 610.341 - 544.958.

AFFITTASI basso fabbricato mq 850 più uffici e cortile carrato divisibile Borgata Vittoria. Telefonare 339.386.

BOX o magazzino mq 13 piano terra via Po vendo L. 10 milioni. Tel. 544.958.

BOX
piazza Nizza via Donizetti 3 nuovissime autorimesse box ristrutturati per 2-3-4 macchine impresa direttamente vende iva 2% ottimo investimento. Visite martedì venerdì ore 16-17,30. Telefonare 683.4444.

CENTROCASA 513.831 muri negozi centralissimi adiacenti via Garibaldi varie metrature magazzino con soppalco prezzi interessanti minimo contanti dilazioni.

FINCI affitta adiacente piazza Massaua magazzino interrato mq 1200 con accesso carrato indipendente. Tel. 506.891 - 503.318.

IPI 511.382 libero Mirafiori, via Nagarville, in stabile di recente costruzione, box auto. L. 15 milioni 500 mila.

LOCALE seminterrato libero di mq. 210 con passo carrato adatto a magazzano vendo in via Pinerolo zona Aurora. Tel. 683.809.

LOCALI vuoti E. Milano uso laboratori negozi varie metrature partire da L. 17 milioni dilazioni 50% vendo. Tel. 700.188.

MAGAZZINI uso deposito da 40 a 3000 mq sorvegliati, passo carrabile coperto, segreteria, telex telefonico, locali ufficio. I.C.S., via Egeo 16, tel. 011 55.611.

NEGOZIO libero uso negozio laboratorio magazzino mq 80 riscaldamento vendo 50 milioni dilazionando. Telefonare 485.256.

PINO Torinese centro passo via Roma 24 vendiamo muri negozi e uffici varie metrature con eventuali alloggi abbinati. Immobili Italia. Tel. 585.636 - 505.890.

ZONA Grosseto vendonsi muri magazzino uso commerciale passo carrabile occupato mq. 200 buon reddito tel. 582.214 ore ufficio.

7 lavoro e impiego

operai, autisti, fattorini

CERCASI referenziata fissa come collaboratrice presso famiglia ottimo stipendio. Telefonare 830.581 - 877.374.

impiegati

MOBILIFICIO Grugliasco cerca squadra montatore ed arredatori pratici vendita. Tel. 624.852 - 627.0449.

1.200.000 mensili documentabili con possibilità di prove. Persona libera, età 22-35, cultura superiore. Tel. 533.181.

8 Rappresentanti

ATTENZIONE la media dei nostri venditori in Italia 1 milione 700 mensili vuoi guadagnarti Telefonaci 011/306.0349.

FONO-VI.PI. pubblicità tv private produttrici/ori province To At Vc Al Cn No. Per telefonare 011.668.692 - 011 687.497.

VENDITORI esperti, capaci, auto muniti, merceologicamente, cercasi per Torino Tel. 218.222.

MINIFILM

A CURA DI ANGELO

Sono ancora molti i cineamatori che credono nel nuovo sistema da ripresa videoregistrazione. E' immagini catturate con la cinepresa nale sono qualitativamente migliori rispetto quelle video, per che sia. Ciò nonostante è tempo considerare la nuova tecnica traguardo futuro da raggiungere. aziende, sinora costruttrici chiature cine-fotografiche, si preparano ad entrare nel settore con grandi commerciali e no per la vendita negozianti settoriali, loro clienti

Il primo esempio nuovo orientamento la Bosch-Bauer, mercato fotografico un sistema completo videoregistracolori composto seguenti elementi: telecamera VCE 20, videoregistra- 20, sintonizzatore VTU unità di zione e

I vari componenti possono essere usati combinazioni. Il videoregistratore con la telecamera con qualsiasi altra standard) consente effettuare riprese con una durata massima su cassetta. Non è necessaria la corrente di rete, in quanto il perfetto funzionamento è affidato alla batteria. Un'altra possibilità molto interessante è quella di registrare e riprodurre i programmi televisivi. In questo caso il registratore usato in abbinamento con il sintonizzatore, che dispone temporizzatore di un circuito per la ricarica delle batterie; consente inoltre alimentare registratore rete.

Il sintonizzatore può essere a qualsiasi impianto d'antenna: i programmi in registrazione sono riprese dal comune televisore di casa. presenza di un temporizzatore incorporato è possibile preselezionare registratori una piessiva per un periodo di 14 giorni, per 8 diverse trasmissioni. Il registratore così impostato effettuerà automaticamente le registrazioni su qualsiasi canale in piena Tutti i comandi si eseguono mediante pulsanti sensore.

● In il numero 7 Video Magazine che riporta a sommario i seguenti argomenti: «Sony Mavica, fotografica pellicola», «Super contro Videotape», «Il video al Festival du Son Parigi», «Test del Blaupunkt RTV 222 e del videoregistratore Hitachi VT 8500 e «Sembra fare panoramica». Un interessante articolo in pregi difetti del superotto Videotape con tabelle prezzi relativi.

DAMA

A CURA DI CARLO BARBERO

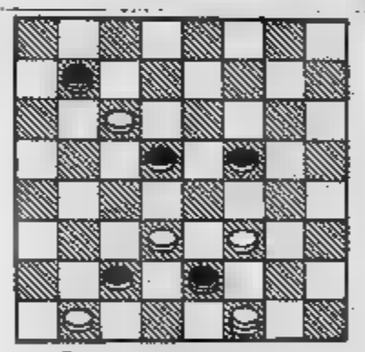

Il B. vince in 5 mosse (E. Mustiano)

SOLUZ.: 23-18, 27-18; 29-22, 3-27; 31-22, 22-27, 5-14; 7-18.

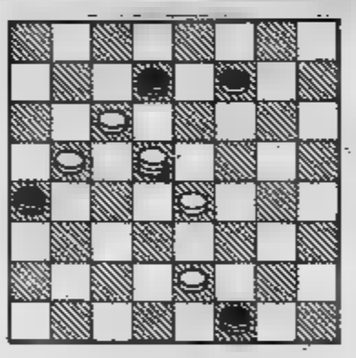

Il B. vince in 3 mosse (L. Condemi)

SOLUZ.: 10-5, 17-1 (A); 14-10, 31-15; 10-19, B. vince.
(A) 31-15; 14-19, 17-1; 18-10.

FRANCOBOLLI

A CURA DI RENZO ROSSOTTI

presunti «errori» di data nei francobolli emessi l'Italia per la *Cept* (Comunità europea poste telecomunicazioni) parte di qualcuno addirittura pensare che tali esemplari stati ritirati dalla circolazione e, come sempre, si era parlato di un simile al famigerato *Gronchi Rosa*. Per quanto riguarda i cosiddetti Roma», giorno più giorno meno in fatto data è tutto trascurabile e lo è più che mai — anche molti sono discordi — la della incodi Carlo Magno, episodio ricordato secondo esemplare italiano europeista. Quindi i due francobolli restano in anche perché la maggior parte collezionisti non aveva questa «varietà» o presunta tale nei due francobolli. A ogni emissione c'è sempre il superpignolo afferra la lente a cercarsi la data di battesimo di Pico della Mirandola (per fare un esempio), poi la Treccani, differenza si rivolge scandalizzato al ministro delle Poste come il confezionato lui in persona.

● **Rose in Budapest** — Molto bella la serie per la botanica magiara e, in particolare per le rose. Stampata a Budapest, è accompagnata un foglietto.

● **La Royal Navy** — per la serie cinque valori che Londra ha preannunciato per ricordare grandi navigatori inglesi ogni a Nelson. Presentata alla stampa in bianco e nero, l'emissione si annuncia particolarmente bella essa le poste di Londra intendono rendere omaggio alla di Sua Maestà. lontane epoche dall'Inghilterra che attualmente in aumento di prezzo.

● **Uccelli** — E' sparito dal mercato il foglio di cinquanta esemplari riproducenti uccellini degli Stati Uniti, uno ogni della Confederazione americana. Dietro ogni animale compare anche un o una pianta tipica regione, per cui evidentemente, oltre che per la bellezza dei colori e la cui è stato stampato, il foglio ha attirato l'attenzione tematici che seguono l'«America verde». foglio attualmente un pre che si aggira sulle tire.

● **San** — serie sammarinese di posta ordinaria illustrata con ritratti uomini illustri sta ottenendo un buon soprattutto perché gli effigiati riguardano tematiche e per questo sono richiesti numero di collezionisti. serie europeistica San Marino è piaciuta e la sul mercato è buona. L'idea illustrare quest'anno i francobolli l'unità episodi che riguardano la storia ciascun Paese ha inconanche se costo giro completo si presenta piuttosto elevato.

LA DIETA

A CURA DI EVA FERRERO

Ho pensato che la facesse bene. mi che spesso contiene i nitrati sono dannosi per la E' vero?

(C.V. - Torino)

Esistono effetti verdure naturalmente ricche di nitrati (rapanelli, insalate varie, spinaci barbabietole) e altre invece sono naturalmente povere (cavolo, cipolla, zucca). il contenuto in nitrati piante dipende dal tipo di concimazione. mangiare verdura patemi d'animo, basterà quindi assicurarsi che sia coltibiologicamente e, soprattutto, con fertilizzazione poco

Importante evitare la verdura di serra e le primizie vengono abbondantemente fertilizzate crescere più in fretta. Altro accorgimento è quello di non ortaggi sotto plastica e a temperatura perché, in mancanza d'aria, la de di un'intensa attività mi- i già dannosi nitrati negli ancor tossici nitriti.

E' che la di carpuò il caso perché di a meno? Da parte della pianta si ottiene?

(E.A. - Caselle)

La farina carrube, il cui gusto si avvicina molto a quello cacao, si ottiene macinando la polpa che ricopre i frutti secchi del carrubiere. In alimentazione, offre dei vantaggi rispetto decisamente meno calorica, contiene vitamina A e B2 in alta percentuale ed è ricca di calcio, fosforo, ferro, e magnesio.

MONDO PAZZO

A CURA DI GIANNI SETTIMO

● Un cittadino bretone, dopo aver pranzato presso il ristorante dell'aeroporto Orly, in Francia, ha pagato il di franchi con un assegno bancario in celtico. Dopo diverse discussioni con il gerente locale che si rifiutava di accettarlo, venne chiamato il direttore di una banca bretone dichiarato validità dell'assegno.

● In un «quaderno» già appartenuto una presunta maga Vercellese contenuta una ricetta che incombustibili: *«Mezza oncia di colla adragante, un'oncia di pesce, di gomma* (arabica), *un'oncia di allume di rocca, quattro once d'acqua e fanno fondere nell'acqua calda le suddette sostanze, quindi ne ungerà ben bene la pelle»*.

● Un ricercatore americano, il dottor Dyer, ha dichiatutti i volatili ghiotti di granoturco dei predatori ma benai del dell'agricoltura. Il dottor Dyer che questi non distruggono i raccolti ma al simo un ormone la che stimola lo sviluppo piante.

● Sul un cittadina Veneto stato appeso cartello su cui scritto, in quattro righe, il seguente avviso: *«Si prega / pulita e propria / tomba e non gettare / rifiuti muri»*.

● Le antiche popolazioni del Perù credevano che *Quilla* (la luna) quando stava a eclissarsi era ammalata e l'eclisse totale significava che morta. Per questo che *Quilla* avrebbe potuto cadere sulla Terra e schiacciare tutti gli uomini.

Annunci Economici Facili

La Stampa offre un nuovo servizio: gli annunci economici via filo. Dettate il vostro annuncio a Publikompass (011) 6502165. Riceverete l'indicazione del costo e potrete comodamente effettuare il pagamento presso il più vicino sportello della Cassa di Risparmio di Torino o dell'Istituto Bancario San Paolo di Torino.

Da questo momento il vostro annuncio è in buone mani.

STAMPA SERA

Vendere, comprare, cercare, trovare. Basta telefonare!

Nuova Opel Ascona.

SORPASSO IN VELOCITA'.
Lo ha rivelato [illegible] tra le più autorevoli riviste italiane del settore sul [illegible]mero di novembre 1981: la nuova Opel Ascona è tra le auto più brillanti della [illegible] categoria. In particolare la versione 1.3S Lusso, con i suoi 165 Km/h, si [illegible] rivelata più veloce [illegible] tutte le sue concorrenti.

SORPASSO IN ECONOMIA.
Durante la stessa prova su strada, [illegible] nuova Opel Ascona [illegible] dimostrata la più economica 1300, in assoluto. 15,8 km con un litro a 100 km/h, 11,7 [illegible] 130 km/h.
E' il risultato della [illegible] ingegneria Opel, capace di abbinare le più alte prestazioni ai più bassi consumi.

SORPASSO IN BELLEZZA.
La nuova Ascona è disponibile con due motori, di 1300 e 1600 cc, e in due versioni, a 2 e 3 volumi.
I dati dei consumi dimostrano che la sua linea è tra le più aerodinamiche. Voi stessi potete giudicarne la bellezza. E poi provatela. Se [illegible] Tokio è stata eletta "Auto Mondiale dell'anno 1981", deve valerne la pena.

SORPASSO IN COMFORT.
La vostra nuova Ascona vi ricoprirà di numerosissime attenzioni. D'altra parte c'era da aspettarselo [illegible] una vettura che ha ricevuto anche [illegible] premio per la sicurezza attiva e passiva assegnato dai giornalisti specializzati francesi. Chiedetela in prova dal più vicino Concessionario Opel-General Motors.

1982 OPEL PRENDE L'INIZIATIVA.

ECONOMICI

16 Motocicli

ACQUISTANDO un ciclomotore Piaggio un orologio in omaggio. Moroni, corso U. Sovietica 168, tel. 357.997.

SIETE intenzionati all'acquisto di una moto Morini? Non rimanete. Borgaretto, via Cremona 2, Torino.

18 Acquisto alloggi

A. TORINO privato acquista alloggio con doppi servizi, di media metratura. Tel. 749.5850.

A
chi vuol vendere alloggi, stabili, ville, rustici in qualsiasi zona, Casa Mercato pagabene contanti! Aperto sabato pomeriggio. Corso Massimo d'Azeglio 23, tel. 650.3805.

[illegible] soltte [illegible] alloggi anche da ristrutturare [illegible]. Telefonare [illegible] Lunica Srl.

[illegible] alloggio [illegible] da p[illegible] uso [illegible] zona [illegible] in [illegible]. [illegible] lunedì 8 472.057.

[illegible] alloggio libero 2/3 [illegible] per urgente matrimonio figlia [illegible] in contanti no [illegible]. [illegible] 472.057.

[illegible]
[illegible] società per l'acquisto di [illegible] in blocco. Il pagamento è per contanti massima riservatezza. Tel. [illegible] interno 22.

[illegible] in Torino 1-2 camere cucina servizi anche occupato. Pagamento contanti. Tel. 386.766 - 389.163.

[illegible] trasferimento alloggio 2 [illegible] tinello cucinino [illegible] subito contanti. [illegible].

[illegible] matrimonio figlia cerchiamo [illegible] tinello cucinino [illegible]. 596.896.

VILLETTA acquisto libera [illegible] Torino max [illegible] km posizione comoda [illegible] contanti no agenzie. Tel. 473.0977.

19 Vendita alloggi

A.A. COMLFAI A vende zona Statuto in stabile recente signorili appartamenti liberi e locati 2-3 camere tinello cucinino bagno, salone 4 camere cucina doppi servizi. Mutuo fondiario e dilazioni. Tel. 548.123.

A.A. COMLFAI adiacenze Porta Nuova vende liberi appartamenti stessa casa 1 camera tinello cucinino bagno 3 camere cucina bagno, riscaldamento autonomo a gas. Dilazioni. Telefonare 548.123.

A.A. COMLFAI vende adiacenze Porta Nuova appartamento libero 5 camere cucina bagno uso ufficio abitazione. Tel. 548.123.

A.A. COMLFAI vende zona Stadio in stabile signorile 1-2-3-4 camere tinello cucinino bagno, piani alti. Dilazioni. Tel. 548.123.

A.A. COMLFAI vende libero centro Crocetta in casa totalmente ristrutturata 2 camere tinello cucinino bagno adatto studio abitazione. Dilazioni. Tel. 548.123.

A.A. COMLFAI vende libero zona corso Sramanta salone 2 camere tinello cucinino doppi servizi; adatto studio abitazione. Prezzo concorrenziale. Tel. 548.123.

A.A. VILLETTA libera periferia Torino (Collegno) 3 camere cucina bagno riscaldamento centrale garage giardino vendo 131 milioni [illegible] Rina 594.727.

A. ALLOGGIO libero signorile corso Francia II camere tinello cucinino bagno veranda privata vende. Tel. 726.795.

A. BUTTIGLIERA Alta nel complesso residenziale «Le Fronde» la Sci vende ultimi signorili alloggi in palazzine a schiera con giardini privati e mansarde. Parco condominiale di 36.000 mq campo golf autogestito scuole elementari e materna adiacenti. Prezzi decisamente concorrenziali mutuo e facilitazioni di pagamento. Per informazioni e visita telefonare 932.528.

A. LIBERO corso Roma Moncalieri salone 2 camere cucina 2 bagni mq 137 L. 100 milioni più mutuo 5 milioni dilazioni e/o permuta. Sabatelli Immobili 656.369.

Ai SABATELLI IMMOBILI 682.669 libero presi corso Umbria via Fagnano 13[illegible] 2 camere cucina L. 54[illegible].

A. SABATELLI IMMOBILI 682.669 appartamento libero su 2 piani con terreno mq 300 circa via Rubiana ingressi [illegible] bagno 65 milioni dilazioni.

A. ZONA corso Svizzera vendesi in casa signorile recente 3° piano ingresso 2 camere soggiorno cucina e servizi occupato lst. 011/293.301.

ADIACENTE piazza Adriano (via Peotori) libero signorile: 2 camere tinello cucinino servizi Tecnimmobili 781.073.

ADIACENZE piazza Statuto libero recente signorile 2 camere cucina abitabile bagno mq 85 cantina scritta. Tel. 781.073.

ADIACENZE via San Donato libero 2 camere e cucina servizi. Po[illegible] mutui e dilazioni. Telefonare 513.449.

[illegible] [illegible] [illegible] v. Boncompagni 2 adiac. c: Tassoni in stabile recentissimo salone 2 camere cucina servizi cantina riscaldamento centrale 2 aria sufficiente 30% contanti. Prezzo da definire in loco.

[illegible] adiacente corso L[illegible] [illegible] camere cucina ingresso bagno ottime condizioni occupato L. 33 milioni. Finci tel. 505.691.

[illegible] bilp 518.980 [illegible] signorile [illegible] Parco Rignon [illegible] 4 camere cucina ingresso bagno [illegible] pagamento eventuali permute.

AFFARE Uilp 537.421 vende libero via Tolmino 2 camere cucina ingresso termo bagno, 35 milioni 900 mila rateabili.

ALLOGGIO libero di camera cucina ingresso bagno cantina vende in via Pinerolo zona Aurora dilazioni. Tel. 857.472.

ALLOGGIO 2 camere cu[illegible]n libero [illegible]sserta via Nizza E[illegible] vende. [illegible]. 660.5538 - 650.8479.

APPARTAMENTI in nuovo complesso di ville a schiera dopo Stupinigi. Castagnole Piemonte sopalma ultimata ingresso salone 4 camere cucina servizi 72 milioni altri tagli di sopalma 2-3-4 camere 10% acquisto 30% consegna chiavi 60% dilazioni senza interessi fino all'atto. Sia 519.977 - 632.060.

ATTICO zona Crocetta camera tinello servizi mq 65 doppia aria prezzo interessante Baldi vende. Tel. 011/502.518.

CARMAGNOLA via Avigliana 10 in stabile recente rinnovato 1-2 camere tinello termo bagno ascensore liberi ed occupati da 25 milioni 300 mila rateabili box auto personale in loco pomeriggio Uilp 537.421.

CASA affittata da ristrutturare 31 vani catastali categoria A/4 - A/5 L. 100 milioni dilazioni. Sabatelli Immobili 656.369.

[illegible]
CASALEGNO A 839.8444 corso G. Bella (precollina) libero spazioso salottino 2 camere cucina servizi cantina riscaldamento centrale 2 aria sufficiente 30% contanti.

CASALEGNO B 839.8444 via Orvieto (M. Campagna) libero camera tinello cucinotto servizi cantina. Sufficiente 30%.

CASALEGNO B 839.8444 via Lessona (S. Donato) camere cucina con angolo cottura servizi 24 milioni minimo contanti 30%.

CASALEGNO B 839.8444 via Luini (M. Campagna) libero 2 camere cucina servizi cantina 74 milioni minimo contanti 30%.

CASAMERCATO A 650.3805 vende libero in corso Vercelli alloggio composto da 3 camere cucina abitabile servizi mq 90 4 balconi, cantina. Lire 84 milioni rateabili.

CASAMERCATO A vende libero zona semiperiferica 2 camere, cucina, servizi. Affare, mutuo dilazioni. Telefonare 650.3805.

CASAMERCATO B 650.3805 liberi 1-2-3 camere, tinello, casa estremamente quasi centrale. Possibilità di dilazioni.

CASAMERCATO C 650.3805 libero via G. Bruno (Lingotto) 2 camere tinello cucinino servizi. Piano alto. Dilazioni.

CASAMERCATO C 650.3805 libero via Maria Vittoria signorile salone 3 camere cucina bi-servizi dispegno. Permuta.

CASAMERCATO D 650.3805 libero via S. Massimo (centro) 3 camere cucina bagno L. 68 milioni rateabili.

CASAMERCATO D 650.3805 libero via Gorizia (S. Rita) piano alto panoramico: 3 camere cucina bagno posto auto. Permuta.

CASAMERCATO D 650.3805 libero corso Giambone signorile panoramico 3 camere tinello cucinino servizi. Dilazioni.

CASAMERCATO D 650.3805 libero via Asiago di 6emezzo (Parella) 2 camere tinello cucinino servizi. Dilazioni. Permuta.

CASAMERCATO E 650.3805 villa libera Frossasco recente salone 2 camere cucina bagno mansarda 4200 mq giardino.

CASAMERCATO E 650.3805 libero via Madama Cristina ristrutturato 2 camere cucina servizi. Lire 46 milioni rateabili.

CASAMERCATO Z 650.3805 vende alloggio in via Stramb[illegible]no (Barriera di Milano) composto da 2 camere tinello cucinino e servizi mq 85 circa terzo ascensore. Permuta.

CASETTA libera Andezeno 4 km Chieri 3 camere cucina bagno cantina garage terreno [illegible]cintato mq 1000 [illegible] s. 50 milioni più [illegible] milioni dilazioni. [illegible]. 599.642.

CENTRALISSIMO signorile stabile d'epoca: salone 2 camere cucina biservizi terrazzo Studio R.D. vende. Tel. 535.211 - 532.711.

CENTRALISSIMO libero 2 camere cucina servizi via Bertola spazioso 76 milioni meno dilazioni Galotto 469.799.

CENTROCASA 513.831 adiacenze corso Brianza appartamenti terzo ascensore [illegible]-4 camere cucina bagno dilazioni pagamento.

CENTROCASA 513.831 S. Rita occasione rarissima 2 camere tinello bagno cantina 43 milioni minimo contanti dilazioni.

CENTROCASA 513.831 occasione corso Brescia riscaldamento centrale camera cucina ingresso servizio. 18 milioni dilazionabili.

CENTROCASA 513.831 corso Montecucco 20 appartamenti signorili luminosi 2 3 4 camere cucina bagni da 71 milioni a 132 milioni 700 mila meno mutuo Banco Sanpaolo e dilazioni.

CHIERI prestigiosa alloggio-villa signorilissimo su 3 piani composto di giardino box 2 auto invernale 3 camere sala soggiorno cucina cabina doppi servizi privato direttamente vende. Tel. 943.4444.

CONSULEDILE 533.322 vende in stabile centralissimo via M. Vittoria 23, alloggi spaziosi da 1 a 6 camere anche liberi a prezzi molto interessanti.

CORSO Grosseto libero 2 camere tinello cucinino servizi volendo box auto sufficiente 40 milioni contanti. Tel. 780.1220.

EDILCASE
A vende in Strada del Drosso 140 (Mirafiori) appartamenti liberi ed occupati anche arredati: soggiorno-cucina, camera letto, bagno da L. 28.850.000. Tel. 548.154.

EDILCASE vende in Rivoli, via Capello 30 elegante appartamento appena ultimato, libero: tre camere, cucina, bagno. Forte mutuo. Tel. 548.154.

EDILCASE vende corso Giulio Cesare 116 in casa signorile, appartamento con bellissimo panorama: 3 camere, cucina, bagno, cantina e sottotetto. L. 55 milioni. Tel. 548.154.

EDILCASE vende via Cassala 59 (Barriera Milano - Monterosa) in palazzo recente elegante appartamento libero composto da: grande salone, 3 camere, tinello, cucinino, biservizi. Telefonare 548.154.

EDILCASE vende zona Lungo Po Antonelli due eleganti appartamenti piano attico, composti da: due camere, cucina, bagno. Bellissimo terrazzo. Tel. 548.154.

EDILCASE vende via Cibrario 31, elegante appartamento: tre camere, cucina, servizi. Lire 32 milioni 600 mila. Tel. 548.154.

EREDO villa nuova salone 2 camere cucina bagno mansarda 180 mq ampio garage terreno cintato mq 3500. Finci, tel. 505.691.

FINCI Borgo S. Paolo frazione alloggi occupati camera cucina servizio esterno indipendente da L. 14 milioni. Tel. 505.691.

FINCI corso Telesio 2 alloggi stesso piano occupati di 2 camere tinello cucinino [illegible] dilazioni. Tel. 505.691 - 503.318.

FINCI libero via Tunisi angolo via Filadelfia spazioso camera tinello cucinino piano alto mq 60. Tel. 505.691 - 503.318.

FINCI libero adiacenze via Sansovino grazioso camera tinello angolo cottura bagno ri[illegible] ripostiglio cantina dilazioni. Telefono 505.691.

GRAN Madre alloggio libero mq. 240 in parte da ristrutturare vista panoramica 6 camere servizi tel. 582.214 ore ufficio.

GRUGLIASCO libero camera tinello cucinino ripostiglio servizio. Eurostop. Tel. 787.061.

IMPRESA vende in stabile alloggi ultimati con riscaldamento singolo doppi servizi L. 700 mila al mq. pagamenti 40% in contanti 60% mutuo fondiario Poirino frazione Marocchi via Tetti Nuovi di fronte la chiesa parrocchiale in cantiere anche sabato e domenica tel. 945.0910.

IMPRESA vende direttamente c. Roma Moncalieri in casa recente alloggi occupati 2-3 vani più servizi alto reddito 40% contanti mutuo 5% dilazioni fra 2% tel. 550.029.

IMPRESA vende in stabile alloggi ultimati con riscaldamento singolo doppi servizi L. 700 mila al mq pagamenti 40% in contanti 60% mutuo fondiario Poirino frazione Marocchi via Tetti Nuovi fronte chiesa parrocchiale in cantiere anche sabato e domenica. Tel. 945.0910.

IPI A 511.382 libero S. Rita in stabile signorile di recente co[illegible]zione [illegible] ascensore, [illegible] re, tinello, cucinino, do[illegible] vizi, ingresso, box auto.

IPI 511.382 Barriera di Milano, appartamento [illegible] costruzione: [illegible], tinello, cucinino, bagno, ingresso, box auto. Prezzi interessanti.

IPI 511.382 Barriera di Milano, ultimo piano, appartamento di: 3 camere, tinello, cucinino, bagno, ingresso.

IPI 511.382 libero via Servais 200 in casa signorile, appartamento di: salone, 2 camere, cucina, doppi servizi, ingresso, box auto.

IPI 511.382 libero Mirafiori, spazioso appartamento, piano alto di: ingresso, 2 camere, tinello, cucinino, bagno.

IPI [illegible].382 Santa Rita camera tinello cucinino bagno ingresso. Prezzo conveniente.

IPI 511.382 San Paolo, in casa d'epoca appartamento di: 2 camere, tinello, cucinino, bagno, ingresso L. 44 milioni.

IPI 511.382 via G. [illegible] spazioso appartamento in casa d'epoca: soggiorno 3 camere cucina bagno ingresso box auto.

IPI 511.382 vicinanze piazza Sabotino 3 camere cucina bagno ingresso. L. 40 milioni 360 mila.

LIBERI 1-2-3 camere cucina servizi casa abbastanza recente semicentrale, ottimo prezzo dilazioni. Casamercato 650.38.05.

(continua)

L'APERITIVO A BASE DI CARCIOFO
CYNAR
BEVUTO LISCIO E' UN OTTIMO AMARO

Unione consumatori

Prezzi agricoli attenti ai ritocchi

ROMA — [illegible] aumenti [illegible] prezzi agricoli [illegible] a Bruxelles, considerato l'attuale tasso d'inflazione, [illegible] potranno influire [illegible] media per più del 3-4 per cento sui prezzi al consumo dei beni alimentari, [illegible] perché l'aumento percentuale [illegible] prezzi all'origine si riduce in proporzione sui più alti prezzi finali sia perché le economie di [illegible] il valore [illegible] trasformazione e [illegible] distribuzione ne attenuano l'impatto.

[illegible] quanto sostiene *l'Unione Nazionale Consumatori* secondo [illegible] quale sarebbe [illegible] tutto ingiustificato il puro trasferimento [illegible] prezzi ai [illegible] percentuali di aumento [illegible] dalla Comunità Economica [illegible] pea, ed è [illegible] da respingere il [illegible] categorico [illegible] commerciali che paventano [illegible] rincari dei prezzi finali [illegible] superiori al [illegible] cento. Secondo le stime della Cee, nota l'organizzazione di consumatori, i nuovi prezzi agricoli comporteranno un aumento del [illegible] europeo [illegible] intorno [illegible] per cento, [illegible] se, per l'Italia, occorre tenere presente il differenziale d'inflazione, riflesso [illegible] «lira verde», [illegible] penalizzando i consumatori e i produttori agricoli. Inoltre, i prezzi stabiliti in sede [illegible] [illegible] sono «indicativi» e, in generale,

«La Regione può recuperare venti miliardi potando rami secchi e piccoli benefici»

Bastianini: «Legare all'inflazione i tassi del credito agevolato, ripulire gli impegni di spesa, contenere i residui passivi e tagliare le spese disperse» - «Una scommessa con il futuro»

TORINO — Sono poco più di venticinque i miliardi a disposizione del governo regionale, «*in qualche modo attribuibili agli investimenti e alla scommessa sul futuro che questa Regione deve compiere*». Lo sostiene il «leader» [illegible] liberali piemontesi, Attilio Bastianini, il quale [illegible] che, però, volendo, [illegible] miliardi [illegible] investire si potrebbero trovare, «*con un poco di manovre*».

[illegible] questa scoperta «*trattando il bilancio [illegible] Regione come un carciofo, sfogliando [illegible] dopo miliardo i circa tremila miliardi [illegible] cifre complessive, per arrivare al cuore, che è la parte migliore*».

Dei 25 miliardi, circa quindici sono destinati agli investimenti patrimoniali, «*ma nella totalità impegnati per completare faticosamente il piano di lavori già avviati; sei sono* [illegible] *nell'area* [illegible] *attività per studi e ricerche, ma in misura significativa vincolati per garantire commesse ad alcuni enti strumentali il cui bilancio altrimenti non po-* [illegible] *chiuso*». Il resto, infine, [illegible] «*la sparuta* [illegible] *dell'attenzione regionale al finanziamento delle nuove leggi, già emanate,* [illegible] *decollo* [illegible] *piano* [illegible] *sviluppo*».

Questa [illegible] chiedere [illegible] capogruppo del pli nel parlamento piemontese se si può essere rassegnati ad un bilancio che, in pratica, non [illegible] proprie risorse [illegible] investire, [illegible] non [illegible] [illegible] la speranza di poter dare seguito ad alcune politiche già avviate o decise; insomma, che [illegible] la Regione stessa. La risposta sua e dei liberali, naturalmente, è no, perché [illegible] «*una propria autonoma capacità di investimento, la Regione è un grillo parlante affitto* [illegible] *impotenza*».

Come rimediare? La proposta [illegible] [illegible] è [illegible] quattro punti: legare [illegible] i tassi [illegible] credito agevolato, ripulire gli impegni di spesa, contenere i residui passivi, potare le spese disperse.

Contenere i [illegible] passivi è possibile, secondo Bastianini, perché vi sono [illegible] che negli [illegible] hanno stabilizzato [illegible] capacità reali [illegible] spesa su percentuali basse rispetto [illegible] somme [illegible] per cento.

Esempi? [illegible] [illegible] nei capitoli sulle bonifiche e le irrigazioni, [illegible] riordino fondiario, sul commercio, [illegible] turismo, [illegible] sistemazioni idrologiche, la depurazione [illegible] acque e [illegible] discariche controllate; sul pronto intervento. «*Negli* [illegible] *tre anni, per queste aree si è registrata una capacità di spesa che oscilla tra il 10 e il 30 per cento*» afferma Bastianini.

Per lui, operando in questa direzione, [illegible] possono recuperare novedieci [illegible] [illegible] lire. [illegible] decina può [illegible] appunto [illegible] la potatura delle «spese disperse». L'operazione [illegible] non è facile, però, perché «*spesso si tratta di colpire piccoli benefici, irrilevanti ad un disegno strategico* [illegible] *governo,* [illegible] *cui si costruisce il* [illegible]. Richiede, perciò, un impegno delle forze politiche [illegible] obbliga [illegible] responsabile anche [illegible] opera sui [illegible] chi dell'opposizione.

Queste, per il pli, le spese da tagliare

Programma	Stanziamenti (in milioni di lire)	Somme recuperabili (in milioni di lire)
Bonifica, irrigazione	1570	1000
Riordino fondiario	1500	1000
Commercio	1070	1200
Turismo	1250	700
Sistemazione idrogeolog.	4000	2000
Depurazione acque	4000	2000
Discariche controllate	1620	800
Pronto intervento	12000	4000

Quanto alle [illegible] *di spreco», sfogliando i bi-* [illegible] *Bastianini ha scoperto che l'assessore Te-* [illegible] *ha fatto e sta facendo un buon lavoro:* «Per il 1982 l'assessore propone circa il dimezzamento, in valore assoluto, [illegible] [illegible] spendibili, [illegible] un'azione di potatura di spese superflue i [illegible] obiettivi sono condivisi dai liberali e per il cui conseguimento i [illegible] sono impegnati a vigilare».

Quali sono le «aree di spreco» secondo l'esponente [illegible] *pli?* «In particolare l'organizzazione e [illegible] partecipazione a convegni, le collaborazioni con la stampa, [illegible] per pubblicazioni».

[illegible] *ha rilevato* [illegible] *l'assestamento 1981 conferma che, per alcune* [illegible] *queste voci, gli* [illegible] *posti* [illegible] *bilancio preventivo* [illegible] *stati conseguiti,* [illegible] *che per altre «si è* [illegible] *forzata la previsione,* [illegible] *scostamenti superiori al* [illegible] *cento».*

Il «leader» dei liberali piemontesi [illegible] *fornito* [illegible] *cifre: per l'organizzazione di convegni, per esempio, il governo regionale aveva previsto per il 1982 di spendere* [illegible] *milioni di lire, mentre in realtà ne ha spesi 340 e per quest'anno conta di non superare i 170. Quaranta milioni più del previsto quindi,*

r. bo.

Venerdì, per i contratti Lo sciopero generale

ROMA — Milioni [illegible] lavoratori saranno interessati venerdì prossimo, [illegible] maggio, allo [illegible] sciopero [illegible] quattro ore [illegible] tutte [illegible] categorie impegnate [illegible] rinnovi [illegible] (industria, agricoltura, credito, servizi, stampa ecc.), e dei lavoratori delle regioni meridionali. Dallo sciopero saranno esclusi, [illegible] [illegible] federazione Cgil [illegible] Uil, i lavoratori [illegible] quelle aziende che per quell'epoca [illegible] decisi formalmente [illegible] [illegible] i negoziati contrattuali.

Prima [illegible] [illegible] federazione Cgil Cisl Uil dovrebbe aver [illegible] modo di [illegible] le [illegible] [illegible] singole [illegible] imprenditori anche alla luce dei confronti avviati con questi ultimi dal presidente del Consiglio Spa[illegible] [illegible] tirarne le conseguenze anche sul piano delle iniziative.

[illegible] fronte delle agitazioni [illegible] situazione [illegible] presenta ancora complessa per i ritardi [illegible] alcuni [illegible] contrattuali. [illegible] ieri [illegible] [illegible] 25 scioperano i *dirigenti del servizio* [illegible] aderenti al Cida-Sidirss [illegible] do l'erogazione degli stipendi [illegible] 620 [illegible] operatori [illegible] [illegible]. Il [illegible] la categoria potrebbe decidere altri scioperi se nel frattempo [illegible] il governo [illegible] [illegible] raggiunta una in[illegible] per il rinnovo [illegible] tuale. A sostegno del rinnovo contrattuale ieri hanno scioperato i *parastatali* e i dipendenti *regionali* aderenti alla [illegible].

Sempre [illegible] piano dei rinnovi contrattuali il [illegible] riprenderanno le trattative [illegible] quello [illegible] *bancari*, mentre i *tessili* [illegible] comparto artigiano illustreranno, in [illegible] conferenza stampa, le loro richieste.

I temi che saranno oggetto del primo congresso generale [illegible] [illegible] in programma dal 27 [illegible] 29 maggio [illegible] Roma saranno illustrati in [illegible] [illegible] stampa oggi [illegible] dirigenti [illegible] sindacato autonomo.

[illegible] giornata i responsabili [illegible] Cgil Cisl Uil terranno una conferenza stampa [illegible] illustrare l'attività svolta finora in [illegible] popolazioni colpite [illegible] [illegible] del 23 novembre 1980.

[illegible] — L'interscambio commerciale con l'estero ha accusato nello scorso mese di marzo un deficit di 1107 miliardi di lire. Dai dati definitivi diffusi ieri dall'Istat, risulta infatti confermato che le importazioni sono state pari a 10 mila 40 miliardi di lire e le esportazioni a 8933 miliardi.

Export-import tocca in Francia deficit record

PARIGI — La bilancia commerciale francese ha mostrato in aprile un deficit record destagionalizzato di 19,16 miliardi di franchi contro un disavanzo di 4,46 miliardi in marzo e di 2,34 miliardi nell'aprile 1981.

In aprile le importazioni sono salite a 59,62 miliardi contro 55,18 miliardi in marzo e 50,28 miliardi di un anno fa e le esportazioni sono aumentate a 40,47 miliardi contro, rispettivamente, 50,73 e 47,44 miliardi.

I primi quattro [illegible] disavanzo commerciale [illegible] 36,35 [illegible] [illegible] 14,96 miliardi nel corrispondente periodo dell'anno scorso.

Convegno giovedì

Quale industria per Savona

[illegible] — (r. bo.) «Per una politica industriale della provincia di Savona: i fattori di decollo, le proposte degli imprenditori». *Questo il tema* [illegible] *convegno, in* [illegible] *giovedì nella città ligure, a Palazzo Nervi.*

Il programma della manifestazione prevede la partecipazione anche [illegible] *presidenti Vittorio Merloni (Confindustria),* [illegible] [illegible] *(Federliguria), Sergio Pininfarina (Unione industriale* [illegible] *Torino).*

La relazione introduttiva [illegible] [illegible] *Antonio Catanese, pre-* [illegible] *dell'Unione* [illegible] [illegible] *Savona. Oltre a lui,* [illegible] *mattinata (inizio ore 9) parleranno Gianfilippo Cuneo, Al-* [illegible] *Girelli, Adalberto Vallega, Angelo Santagostino, Piero* [illegible].

Per il pomeriggio sono previste relazioni di Giuseppe Ferraiolo, Giorgio Pelliccelli, Attilio Bastianini, Sergio Pininfarina, Antonio Catanese. Alle 17 e 45 intervento conclusivo di Vittorio Merloni.

● MILANO — «*Nel primo trimestre dell'anno il fatturato della "Posti Ginori" ha subito una leggera flessione rispetto allo stesso periodo dell'anno scorso, di riflesso al proseguire della crisi edilizia. La situazione dovrebbe però migliorare nei prossimi mesi*». Lo ha dichiarato il presidente della società, Fausto Rapisarda, all'assemblea che ha approvato il bilancio al 31-12-81.

L'anno scorso la società ha proceduto alla liquidazione di numerose controllate da tempo in perdita e per le quali non vi erano possibilità di risanamento, mentre sono in corso avanzate trattative col gruppo «Falk» per la cessione della «Fonderie ghisa Spoleto».

Si è anche proceduto allo scorporo di beni immobiliari.

Speculatori all'assalto

Una truffa con il nuovo 500 lire

TORINO — *(r. ross.)* «*Non c'è niente* [illegible] *fare. I giornali possono scrivere quello* [illegible] *vogliono* [illegible] *la gente è fatta così*»: questo [illegible] [illegible] commento di un numismatico dopo che ha assistito alla «grande abbuffata» [illegible] un folto pubblico che, quasi esaltato, voleva [illegible] almeno un pezzo del nuovo 500 lire bicolore [illegible] coniato dall'Italia.

Le banche confermano [illegible] [illegible] [illegible] motivo di agitarsi e [illegible] un accaparramento della [illegible] insensato. Ripetono che [illegible] [illegible] in arrivo forti quantitativi e che per [illegible] [illegible] ne saranno sfornati almeno 200 milioni di pezzi.

Nonostante ciò, [illegible] moneta bicolore continua ad [illegible] a ruba. Sabato [illegible] [illegible] Palazzo era stata venduta [illegible] 700 lire [illegible] [illegible] e a [illegible] nel pomeriggio. [illegible] mattina [illegible] Balon [illegible] [illegible] [illegible] più incredibile: [illegible] [illegible] [illegible] raddoppio del valore nomi[illegible] e c'è [illegible] domandarsi [illegible] [illegible] lecito vendere a [illegible] [illegible] speculandoci in maniera evidente, [illegible] moneta dello [illegible] a [illegible] legale.

[illegible] [illegible] qualche circolo fi[illegible] [illegible] [illegible] verificato un fenomeno analogo: [illegible] [illegible] [illegible] è stato però più basso: fra le 600 e le 700 lire al pezzo. Comunque gli speculatori [illegible] si [illegible] presentati agli acquirenti [illegible] [illegible] [illegible] prelevati [illegible] banca hanno [illegible] [illegible] guadagno.

● ROMA — Il ritiro del provvedimento di sospensione [illegible] ore per 270 lavoratrici della Lebole di Arezzo ed Empoli è stato comunicato dal ministero delle Partecipazioni Statali [illegible] rappresentanti sindacali.

Pedaggi miliardari sulla Torino-Milano

La relazione di [illegible] *per* [illegible] *della* [illegible] *che gestisce l'autostrada* Torino-Milano è *una fonte* [illegible] [illegible] [illegible] *su una delle più classiche arterie* [illegible] *comunicazione* [illegible] *nostro Paese,* [illegible] *dei più im-* [illegible] *supporti all'ellisse Torino-Milano. La Torino-Milano, lunga 127 km, nel 1981* è *stata percorsa* [illegible] *21.301.251 veicoli, contro 17.260.554* [illegible] *1972* e *6.511.755 del* [illegible] *In* [illegible] *anni si è dunque più che triplicato il* [illegible] [illegible] «*passaggi*» *sull'autostrada in esame.*

Ovviamente solo parte dei veicoli entrati sulla Torino-Milano hanno percorso l'arteria in [illegible] *sua lunghezza. In effetti* [illegible] *percorso media dell'utente dell'autostrada* è *stata* [illegible] *57,36 km. La media giornaliera dei passaggi del 1981 ha oscillato tra i* [illegible] *veicoli* [illegible] *mese di settembre e i* [illegible] [illegible] *del mese* [illegible] *agosto.*

[illegible] *punte massime* [illegible] *traffico su questa autostrada cadono sempre* [illegible] *settembre o in luglio (nel 1981, luglio* [illegible] *registrato* [illegible] *veicoli medi giornalieri).*

Poiché la Torino-Milano ha [illegible] *forte partecipazione* [illegible] *nella Torino-Savona, la sua* [illegible] [illegible] *bilancio cita anche i dati di traffico di quest'ultima. Nel 1981 sulla* Torino-Savona [illegible] *transitati 6.352.936 veicoli, vale a dire* [illegible] *6,28 per cento meno del 1980 (che era già stato «sotto» dell'1,45 per cento rispetto* [illegible] *dati di traffico* [illegible] *del 1979). La* [illegible] *giornaliera* [illegible] *dei transiti* [illegible] *stata registrata* [illegible] *mese di luglio, con 24.000 circa unità.*

Torniamo [illegible] *Torino-Milano. L'azienda che gestisce l'autostrada ha chiuso* [illegible] *in utile il* [illegible] *(330 milio-* [illegible] *di lire* [illegible] [illegible] *capitale proprio* [illegible] *19,1* [illegible] [illegible] *di lire) e* [illegible] *incassato per corrispettivi per pedaggio 34,2* [illegible] *di lire (di* [illegible] *11,2* [illegible] [illegible] *devoluti* [illegible] [illegible] *in* [illegible] *alla legge 513 del 1978).*

Carlo Beltrame

I 20 mila circolano ancora anche se mal falsificati

Occhio [illegible] [illegible] [illegible] ventimila lire. La raccolta [illegible] viene [illegible] soprattutto [illegible] turisti che entrano in territorio italiano e che hanno poca dimestichezza [illegible] i nostri biglietti [illegible] banca.

Come è noto, il pezzo [illegible] ventimila lire è uno dei più falsificati e la sua produzione, a quanto pare, non presenta eccessive difficoltà. Il risultato però è [illegible] dente. Già al tatto si rileva che la [illegible] non ha la consistenza di quella usata dal Poligrafico Zecca dello Stato, inoltre i [illegible] sciabi.

Il disegnatore-falsario ha incontrato [illegible] [illegible] soprattutto per quanto riguarda [illegible] parte posteriore [illegible] biglietto [illegible] banca che, nella maggior [illegible] dei casi, presenta un disegno tanto evanescente [illegible] apparire quasi bianco. Tuttavia c'è qualcuno che [illegible] bocca e che lo accetta [illegible] buono.

ECONOMICI

11 Vendita alloggi

LIBERO attico via Borgaro appartamento mq 100 più ogni comfort L. 95 milioni. Tel.

LIBERO ingresso tinello cucinino bagno cantina L. milioni minimo contanti resto con mutuo. Tel. 443.252.

LIBERO bagno riscaldamento centrale affare. Lux Casa vende, telefonare 544.107.

LIBERO ufficio abitazione piano 1° 2 cucina wc Lux vende. Telefonare 511.

LIBERO via Francesco Baracca ingresso camera cucina termo L. milioni dilatimmobili 599.782.

Po alloggio piano 8° mq 100, 4 camere cucina att vendo. Telefonare 535.608.

libera grande terrazzo signorile, vicinanze Parco Pellerina, milioni. 531.394.

MONOCAMERA libera centrale corso Regina ampia servizi volendo arredata dilaGalonio - .

zona via P. d'Acaja in stabile d'epoca alloggio prestigioso 1° piano 290 mq. Tel. ore ufficio 011 502.110.

PIOSSASCO complesso Rosazza alloggio bello 3 camere salone cucina 2 servizi Rubiolo Immobili 778.733.

alloggio salotto camino 2 camere bagno giardino milioni 900 mila. Uslp 537.421.

vendesi alloggi prestigiosi 140-240 mq in villa 700 in ristrutturazione. Finiture di pr ore ufficio 011 592.540.

PRESSI via Roma stessa casa appartamenti liberi in via di ristrutturazione salone 2/3/4 camere cucina doppi servizi per visita telefonare 512.800 - 510.245.

libero zona Stadio occasione impedibile cucina salone triscamere bi servizi box eventuali permute. 585.329.

vende libero 3 camere tinello cucinino termo bagno mq 115 volendo box zona Servais tel. ore pasti 788.294.

RIVOLI Parc Musinè salocino 2 camere cucina doppi servizi giardino privato L. 180 milioni più box. Telefonare 599.782.

STRADA MONCALVO
vendo villa unifamiliare originale struttura piano: studio cucina 2 2 servizi taverna garage taverniella. Giardino mq 1600. Tel. 548.123.

518.887 vende Tesoriera corso Francia bile d'epoca salone 2 cucina bagno 125 milioni rustico.

UTIP 537.421 in palazzina con giardino a Poirino rocchi salocino 2 camere cucina bi servizi box auto dilazioni permute in loco pomeriggio.

537.421 vende attico corso Potenza sala camera ingresso bagno grande terrazzo. Dilazioni pagamento.

UTIP 537.421 vendo via Cibrario 3 camere cucina ingresso bagno 47 milioni 900 mila.

UTIP vende via Michele Lessona via Romagnano 3 camere tinello cucinino bagno 58 milioni 900 mila.

VENDO libera corso servizi interni mq 65, 4° ll. 32 milioni trattabili. Tel. 779.516.

VIA 2 S. Paolo 2-3-4 abbinabili L. 5 milioni a camera

VILLA rappresentanza mq tinialmente ampio parco. Tel. So.Fi. 537.046 - 635.074.

signorile 150 mq posizione in Rivarossa vendo. 5.601.

VILLA 220 mq abitabili, 150 mq recente costruzione giardino 1600 in Lombriasco vendesi. Tel.

VILLAGGIO AURORA
libero alloggio in villa nuova costruzione mq 105 di ingresso 2 camere cucina salone doppi servizi ripostiglio sottotetto cantina taverna box bar. Vendesi a prezzo di realizzo con possibilità e . 532.130.

20 Domande affitto

alloggio uso o piedi-a-terra da 200 a 300 mila mensili). Telefonare 779.516.

21 Offerte

uso piedi-a-terra signorile: 3 camere zi, 450 . Tel. 504.101.

se sei alla ricerca di alloggio Cercheremo di risolvere il problema abbiamo oggi stessa . Telefonare all'imLunica .

Castello in mente signorile prestigioso ufficio mq 200. Esigonsi referenze. Tel. 550.029.

UFFICI arredati, centrali, con parcheggio interno, reception, segreteria, telex, sale riunioni, traduzioni, show room, bar, magazzini. I.O.S., via Egeo 18, tel 011 56.811.

UFFICI arredati Crocetta, segreteria multilingue. Telex, telefonico e , parcheggio. Telefonare ,

24 Mobili,

mobilificio dell'usato traversie l'occasione via Cirio 2. Tel. 28

ATTENZIONE mila, cucina in completa L. Pagnone Mobili v. Lagrange 29 (cortile).

25 Artigiani, ecc.

DECORAZIONI pertelisalone dita lavabile mila 120 infissi . Telefonare 323.876.

36 Nautica

Pram motori scianti favole permute rateazioni. M.B., Barletta 99, telefono 321.720 - Torino.

NAUTICAPIU' Murazzi Po 31 vela motore entro 6 miglia. Inizio corsi 11 maggio. Per informazioni rivolgersi in 19-21,30 il lunedì venerdì.

NAUTICAPIU' Murazzi Po 31, vela motore entro oltre 6 miglia. Inizio corsi 4 . Per rivolgersi in sede ore 19/21.

37 Campeggio e sport

CARRELLI carrelli appendice barche zincati. Acquistate direttamente in fabbrica. e garanzia di assistenza. Coarva, via Stampini - Torino, telefoni 260.029 - 251.176.

ROULOTTE Dethleffs mt accessoriata adatta campeggio invernale nuova privata vende prezzo . Tel. 585.329 - 391.560.

38 Animali e veterinaria

A. RAZZE appartamento: yorke chihi , shih-tzu, pechinesi, barboncini toy, schnauzer , . Tel. 011 640.9177.

42 Antiquariato

GALLERIA Pirra, Torino, corso Cairoli 32, telefono 877,344, acquista dipinti di maestri italiani e francesi dell'800 e primo '900. Massima riservatezza.

PORTOBELLO
il mercato dell'antiquariato di None nella sua unica sede di via Sestriere 61. None tel. 986.5584 invita appassionati, arredatori, collezionisti e commercianti a visitare le gallerie dove dopo anni di preziosa raccolta esponiamo su oltre 3000 mq un grande assortimento di pezzi antichi, oggetti, tappeti a quelli di varie epoche e stile.

43 Filatelia, collezioni

PR privato acquista italiane ed estere. 711.893.

PRIVATO privato acquista monete italiane . 711.893.

45 Ville, app., cascine per vacanze, acq.-vend.

AAAAA. 16.500.000 Casamercato 650.3805 vende in giardino. minimo anticipo.

AAAAA. 32.000.000 Casamercato 650.3805 vende nel Canavese cascina composta da 7 camere stalla fienile cantina 8500 mq di terreno. Minimo anticipo.

A. AFFARE Due Cotolivier ingresso soggiorno cucinotto 1 camere ripostiglio servizi e cantina tel. 011/293.301.

A.
Il Punto Immobiliare S.p.A. rustico con terreno interessi per il 1982. 668.235.

RUSTICO Astigiano km To locali scala interna 750 posizione L. 25 milioni, 0141 .

VENDO villa costruzione a Torino nell'Astigiano posizione panoramica fabbricato mq di terreno, L. milioni. Telefonare 640.7152 ufficio.

VENDONSI alloggi pronti ed in costruzione in villini signorili mare riscaldamento 1-2-3 vani L. milioni mutuo dilazioni. , 011 .

A Montaldo Bagnolo di rustici terreno mq 1000 ci mq: 0121 21.456.

balta indipendente ristrutturata vicinissima Bagnolo con mq. 400 terreno circostante tel. 532.130.

AD , subacquea. Vendesi bi-trilocali in villaggio turistico lonio. Ital Consorzio 532.784.

AFFARE a 13 km dal autostrada Finale Ligure progetti villini. Tel. 0187/683.254.

a 10 minuti dal mare di Albenga agenzia Roma vende nuovo bilocale servizi termo autonomo da 53 milioni mano mutuo . Telefonare 0182 90.975.

ALBENGA Impresa vende appartamenti signorili 1-2 camere soggiorno bagno terrazzo riscaldamento metano ascensore volendo arredati. Mutuo S. Paolo personale in cantiere, feriali e festivi. 011

ALTA VALLE SUSA QULX
Champ Colo a 10 minuti dalla stazione in splendida soleggiatissima posizione impresa vende minialloggi tel. 011/592.540.

BARDONECCHIA
privato vende in posizione centrale alloggio terreno grande rifiniture. Tel. ore ufficio 502.110.

BORGHO Verezzi, di Pietra Ligure, Loano, Borghetto mono-bilade 160 milioni. Tel. 019 68.

CALABRIA a Diamante villa vista splendida a 300 mt spiaggia, 11 più mutuo 11 milioni. Tel. 011 751.591.

a Scalea Impresa vende direttamente mono-bi-trilocali sul mare a partire da 13 milioni meno mutuo. Telefonare Torino 011 587.014, Scalea 20.044, Napoli 081 201.866.

, Diamante Fabrerna, 50 mt fronte mare di 1-2-3 vani in costruzione prestigiosa prezzi interessanti dilazioni, vende direttamente Costa Blu, via Carlo Alberto 36 - Torino, telefoni 011 513.020 - 542.864.

CALABRIA DIAMANTE
De Luna Finanziaria immobiliare sul mare appartamenti mono-bi-trilocali e servizi, villa con giardino, da 18 milioni. Facilitazioni. 011 710.965 - 712.062 - 0985 81.651.

CALABRIA GRISOLIA
De Luna Finanziaria Immobiliare sul mare appartamenti mono-bi-trilocali servizi posto auto, L. 00, iva 2%. Telefonare 011 710.965 - 712.062 - 0985 81.651.

CALABRIA Mar Jonio villini direttamente sulla spiaggia 13 milioni 500 mila più mutuo 9 milioni. Telefonare 011 761.591.

CALABRIA S. Nicola Arcella la località più suggestiva della costa tirrenica appartamenti in villini panoramici 2-3-4 vani a 500 mt dal mare consegna primavera '83 prezzi a partire da L. milioni mutuo vende Costa Blu, via Carlo Alberto Torino, tel.

CALABRIA Scalea Impresa Giuseppe Pignavende direttamente a schiera vimare panoramicissima e spiaggia Riviera dei Cedri Tel. 011 650.3980 - 0985 20.638.

CALABRIA Soverato, Filace, Bovamarina solo 2 milioni per prenotare la tua casa vacanze arredata in villini sul Corsegno '82. Reddito garantito. Tel. 556.255 - 02 806.795.

CASA COLLINARE
vicinanze Torino subito abitabile indipendente recintata giardino otto acqua luce e strade asfaltate vendo L. 41 milioni 500 mila possibilità finanziamento. Tel. 668.235.

CASALEGNO 011 8444 Barbaresco (Cn) villa bifamiliare di 2 alloggi indipendenti 3 camere tinello cucinino servizi salone 2 camere na servizi terreno mq 180

CASALEGNO 011/839.8444 Camo (Cn) in rifattata 2 piani progetto cortile mq 950 35 milioni.

CASALEGNO 011/839.8444 Castelamonte (To) porzione casa rifatta 4 camere bagno mansarda terreno mq 450 45 milioni.

CASALEGNO Castiglione (To) d'epoca unifamiliare rifatta terreno 150milioni.

CASALEGNO 011/839.8444 Noia (To) libera nuovo soggiorno 2 camere cucinotto bagno cantina volendo box e/o posti auto.

CASALEGNO 011/839.8444 Asti casa in ristrutturazione piani vani servizi portico 2 cantine 75 milioni.

011/839.8444 (To) chalet arredato camere bi servizi taverna terreno mq 450 81 milioni.

A 011 650.3805 cerca per propria clientela rustici, cascine, caselle, case, baite, terreni, in ogni zona. Pagheremo contanti! Aperto sabato pomeriggio.

B rustici, cascine, caselle, ville, terreni c montagna, mare. Vasta scelta, mutui.

CASCINA vicina grande fienili e vari portici con terreni 61 Telefonare 0121 .

CASETTA Cuorgnè 4 camerette cantina garage terreno staccato mq L. 15 più dilazioni. Tel. 599.642.

CASETTA di campagna 5 camere stalla cantina terreno vigneto **pesse** Piazzo Salizzatese vendo 35 milioni.

CASETTE indipendenti e , vari prezzi, dimensioni e località, mutui, dilazioni, . Casamercato (011) 6

CUMIANA

vendo terreno agricolo mq 4000 libero L. 11 milioni. 34 900

GRAVERE Valle Susa vendo nuovissimo in palazzina soggiorno con angolo cottura, camera letto, bagno, sottotetto, cantina, posto auto 38 milioni 500 mila più mutuo 6 milioni 500 mila. Immobili Italia 585.836.

IMPRESA vende alloggi e ultimate da 3-4 camere a L. 700 mila al mq con mutuo e rateazioni viale 51, via Rèsimi 2 personale in bato e domenica.

IMPRESA vende e ville ultimate da 3-4 camere a L. 700 mila al mq. con mutuo a via Stazione 51 Volvera via personale in cantiere anche sabato e Tel. 626.667.

311.382 Finale Ligure, appartamento ampia metratura: 3 camere, cucina, bagno, ripostiglio, balcone L. 125 milioni.

LIMONE Piemonte Villaggio dei agevolazioni vendite dirette S.C.P. 0171 - 955.00 - 952.94.

IMMOBILIARE A CHIOMONTE
In splendida posizione centro 2 passi ferrovia e seggiovia impresa loggi rifiniti L. 48 milioni mila tel. ore ufficio 011/597.626.

PALMA de Mallorca vendonsi ville ad alloggi da 2 a 7 posti letto in villaggio residenziale con spiaggia propria, porticciolo, piscine scoperte piscina climatizzata, da tennis, campo di calcio e basket, posteggi auto circolo sala ritrovo e ristorante, centro commerciale, albergo, collegamento con pullman all'aeroporto ed al centro di Palma. Il tutto in mezzo al verde dei giardini con magnifica golfo. Prezzi a partire da L. 47 milioni. Per informazioni tel. ore pomeridiane 011 790.643 - 537.812 escetto sabato e festivi.

Ligure alloggio vista termo autonomo posto auto. 019 695.165 - 856.072.

PILA residence completo di servizi riscaldato nelli solari prestigiosi appartamenti dotati di ogni comfort varie metrature consorzio vende

NEVOSO
Artesina 80 km. di impianti impresa vende da 29 milioni mono-bilocali finiti dilazioni fino a 7 anni tel. 011/518.080.

RUSTICI di ogni tipo, vari prezzi, dimensioni e località, da ristrutturare e ristrutturati. Casamercato 650.3805.

RUSTICI nelle Langhe a da To con orto in villaggio panoramica con Vendesi: Ristrutturati. 011/518.080 - 840.167.

complessi residenziali pronta consegna e a termine vendite dirette. S.C.P. 0171 55.500 - 55.294 - 61.474.

gi e ville con mutuo nuovi e ristrutturati. Tel. 0184 64.212 - 82.536 o 011/542.013.

SANREMO libero via Matteotti angolo via Cavour 2 piano mq 110 L. 1 milione 200 mila al mq. 0184/792.12 - 724.87.

(continua)

TORINO

Recuperi moderati

TORINO — Alla caduta di ieri delle quotazioni è fatto riscontro oggi una moderata ripresa. L'inizio è stato condizionato ancora abbastanza pesante tant'è che molti valori hanno accentuato ancora le perdite; ma nel corso e nell'immediato dopo Borsa un intervento di denaro abbastanza consistente ha modificato la tendenza facendo riguadagnare anche se in piccola parte il terreno perduto a molti valori.

Negli assicurativi recuperano Sai e Toro mentre ancora cedenti appaiono invece Latina e Milano; nei bancari perdono mentre il 3 per cento il Nazionale e Roma, migliorano invece dell'1,5 la Comit e il Credito. Generalmente debole invece il settore dei finanziari, con perdite pesanti per Bastogi (—7%), Ifil Risparmio e le Ifil (—2,50%) e Pirelli e C. (—2,19%). Ricuperi per Nai, Fidis e Centrale. Nei valori industriali invece generali assestamenti più marcati per Magneti Metalli (—5,26%) e Burgo pr. (—2,50%).

Buona ripresa per Montedison (+3,47%), e Viscosa (+3,64%). Valori locali molto contrastanti con progressi consistenti per le Borgosesia.

FIXING: Fiat ord. 1985, pr. 1350.

in rialzo
stabile
in ribasso

MILANO

Ribassi arginati

MILANO — La serie di giornate nere non si è esaurita con la netta caduta di ieri. Poco è mancato, infatti, che anche stamane la Borsa toccasse nuovi minimi assoluti. L'inizio non è stato certo favorevole. Nelle prime battute nuove vendite, nuovi alleggerimenti di posizioni in vicinanza della chiusura dei conti, hanno trovato difficile assorbimento e solo alcuni interventi di gruppi finanziari sui titoli patrimoniali specialmente assicurativi ha permesso un certo rastrellamento del materiale offerto. L'indice generale è subito alle 10,30 di 1,4 per cento. Sempre deboli Ras a Generali a Centrale a 3870; molto calmi i valori industriali; più resistenti le e le Ifi dei finanziari.

Verso il si è avuto l'impressione però che le vendite fossero esaurite. Gli scambi hanno trovato un nuovo equilibrio annullando le perdite iniziali e segnando nelle ultime battute lievi recuperi rispetto a ieri. Infatti l'indice generale è risalito nelle ultime battute a +0,4% per ulteriore recupero molto modesto. Il reddito fiaso ha mantenuto sempre un tono equilibrato con normale assorbimento di Bot, Carte di Credito e obbligazioni indicizzate.

La lira si è indebolita sul dollaro e altre valute

Il dollaro oggi ha recuperato parte del terreno perso ieri nei confronti della nostra moneta quotando 1275,50-1276 lire (media Uic di ieri 1271). Anche altre monete europee hanno registrato rialzi, in particolare franco svizzero (passato da 648 lire di ieri a 652,25-653). Marco (da 551 a 555,20); franco francese (da 212,50 a 214,50). Anche la sterlina è risalita (da 2300 2306,50).

Cambi Bancari
quotazioni informative

Banconote (Milano)

	1275,50-1276,00
Sterlina	2306,50-2308,50
Marco tedesco	554,70-555,20
Franco svizzero	652,25-653,00
Franco francese	214,00-214,50
Franco belga	—
Scellino austriaco	—
Fiorino olland.	498,25-498,75
Yen	5,2225-5,2275

REDDITO FISSO A TORINO

Titoli	25-5	
5%	37	37
67	99	99
Edil. Scol.5,50% 68	87 50	87 50
Edil. Sco. 5,0% 69	86 50	86 50
Edil. Sc. 6% 70	78	78
Edil. Scol. 6% 71	70	70
Edil. Scol. 6% 72	69	69
Edil. Scol. 75/90	72	72
Edil. Scol. 76/91	70	70
Edil. Scol. 77/97	76	
DD.PP. Comp. Pr	70	70
C.C.T. 10% 85	91	91
C. Cr. Tes. 1-3-82	—	—
C. Cr. Tes. 1	—	—
C. Cr. Tes. 1-5-82 II	—	—
C. Cr. Tes. 1-6-82	99 95	99 95
C. Cr. Tes. 1-7-82 I	99 85	99 85
C. Cr. Tes. 1-7-82 II	99 90	99 90
C. Cr. Tes. 1-8-82	99 80	99 80
C. Cr. Tes. 1-10-82 I	99 85	99 90
C. Cr. Tes. 1-10-82 II		
C. Cr. Tes. 1-12-82	100 60	99 80
C. Cr. Tes. 1-1-83	100 15	99 90
C. Cr. Tes. 1-10-83		99 50
C. Cr. Tes. 1-3-84		98 10
C. Cr. Tes. 1-4-84		99 80
C. Cr. Tes. 1-6-84		99 35
B.T.P. 5,50% 82	—	—
B.T.P. 12% 87	82	82 60
B.T.P. 12% 82 I	—	—
B.T.P. 12% 82 II	—	—
B.T.P. 15% 1-1-83		97 30
B.T.P. 12% 1-10-83		90 20
B.T.P. 12% 1-1-84	88 40	88 30
B.T.P. 12% 1-4-84	87 05	87 05
B.T.P. 12% 1-10-84	84 90	84 90
OBBLIGAZIONI		
Enel 6% 65 I		79 40
Enel 6% 68 I		68 20
Enel 6% 68 I		83 70
Enel 7% 73	56 20	56 20
Enel 10% 75 I	—	—
Enel 78 Indicizzate		135 75
Enel 77 I Indicizzate	134 30	134 30
Enel 77 II Indicizzate	132 60	132 40
Enel 12% 80	82 40	82 40
12% 80	95 10	95 10
IRI 5,50% 61		69 50
IRI 6% 65		68 70
IRI 12% 77	74	74
Autostrade 6% 68/88 I	66 30	66 30
Autostrade 7% 71/86		77 30
Autostrade 9% 78/86	77	77

Titoli	25-5	24-5
C.C.OO.PP.	53	53 50
C.C.OO.PP. 5,50%	53	52 90
C.C.OO.PP. 6%		48 30
C.C.OO.PP. 7%	44 70	44 60
C.C. Int. St. 6% 68 1°		78
C.C. Int. St. 6% 67 2°	70 30	70 20
C.C. Int. St. 6% 68 3°	67 10	67 10
C.C. Int. St. 7% 70 1°	59 20	59 20
C.C. Int. St. 7% 71 2°		58 10
C.C. Int. St. 7% 72 3°	58	
CC.OO.PP. Anas 6% 66		47 90
CC.OO.PP. Anas 7% 72	47	47
CC. Aut. 7% 70 1°	45 70	46 60
CC. Aut. 6% 74 I	43	43
6% 66 1°		75 10
FF.SS. 6% 67	70	69 90
FF.SS. 6% 69 1°	61	61
FF.SS. 7% 72 1°	69	69
Amm. FF.SS. 7% 70		60
Amm. FF.SS. 10% 75 I		84
Amm. FF.SS. 12% 79 II em.		
P. Verde 6% 84 1°		85
P. Verde 7% 71 1°	81	81
ICIPU 6%		69 15
ICIPU 6% F 75	n.t.	n.t.
ICIPU 7% G 72	65	65
IMI 25 6%		95 65
IMI 26 6% 67		68 80
IMI 28 7% 70	69	69
IMI 28 7% 79		70 70
Olivetti 5,50% 82/92	—	—
78/91 ind.	120	120
Città Torino 52/84	76	76
Pr To AEM 5,5% 60/65		80 50
Pr To AEM 5,5% 62/65		
Milano 7%		80
di Milano 10%	90	84 90
S. Paolo To 6%		
S. Paolo s. conv. 6%	76 50	
S. Paolo OO.PP. 6% ex 5%	44 60	44
S. Paolo OO.PP. 6%	47 60	47
S. Paolo OO.PP. 9% Ecu 79/88	87 40	87 40
C. Risp. PP.LL. 6%	48 20	
C. Risp. PP.LL. conv. 6%	48 50	48 50
Fond. Piemonte V.A. 6%	50	50
Fond. Piemonte V.A. 7%	70	70
Piemonte V.A. OO.PP. 7%	65	65
OBBLIG. CONVERTIBILI		
Med. Sip 7% 73/88	70	70
Med. S. Spirito 7% 73/88	306	306
Med. Olivetti 12% 79/89	230	244
Med	105 60	105 60
	136	138
Iri STET 7% 73/88	66 60	
S. Paolo S. Italcavi 12%	179 50	179 50

LE AZIONI A TORINO

Titoli	25-5	
ALIMENTARI		
Alivar		2800
Eridania		11000
Fiorio	275	278
Milanagr. Vitt.	9550	9550
ASSICURATIVI		
C. Ass. Mi ord.	14900	
C. Ass. Mi priv.	11300	11500
Comp. Latina ord.	670	675
Comp. Latina priv.	600	600
Generali	129100	129000
	103000	102000
SAI	25400	24900
SAI 1-5-81	24500	
SAI priv.	24000	
Toro Ass. ord.	12250	12200
Toro Ass. priv.	10400	10000
B. Comm. Italiana		31500
Banco di Roma		31500
Credito Italiano	4250	4200
Interbanca priv.	20750	20750
Mediobanca		65500
CARTARI - EDITORIALI		
Burgo ord.		3850
Burgo priv.		4000
Cart. Ital. Riunite	47	48
CEMENTI - CERAMICHE		
Pozzi Ginori ord.		100
Pozzi Ginori risp.	100	100
Eternit ord.	500	
Eternit pref.	500	500
Unicem	16000	16000
Italgas	800	830
Mira Lanza	19900	20000
Montedison	118	115
	1850	1740
Pierrel	900	900
Saffa ord.	3800	3800
Saffa risp.	3600	3600
SAIAG	1210	1210
COMMERCIO		
Rinascente ord.		
Rinascente priv.	250	248
	7000	7250
COMUNICAZIONI		
priv.	1150	1150
Autostr. To-Mi		5850
Italcable		8750
NAI		53
SIP		
ELETTROTECNICI		
M. Marelli	690	698
M. Marelli risp.	665	675
FINANZIARI		
Bastogi IRBS	130	140
Borgosesia ord.		
Borgosesia risp.	3900	3475

Titoli	25-5	
Centrale	3800	
Centrale risp.	2150	2100
	3480	38
Fiscambi		2280
Gim		2500
IFI priv.		
IFIL		
Invest		2490
Mittel		1250
Pirelli & C.		2280
Pirelli S.p.A.		1300
Pirelli S.p.A. risp.		1340
SARONI	2950	
Schlapparelli	620	639
SME	1750	1750
SMI	1900	1900
SIFA	790	790
STET	1010	1040
IMMOBILIARI		
B.I.I. ord.	620	640
B.I.I. risp.	610	650
Condotte Acque	175	180
Fer-Co	167	170
Gen. Imm. Sogene	1490	1500
I.P.I.	1750	1880
ISVIM	22000	22000
Risanam. Napoli	9000	9000
MECCANICI - AUTOMOBILISTICI		
Castagneti	1000	1000
Fiat ord.	1685	1699
Fiat priv.		
Gilardini		4700
Graziano	—	—
Olivetti ord.		2400
Olivetti 1-4-81	—	—
Olivetti priv.	2000	2000
Westinghouse	19800	20300
ED ESTRATTIVI		
Dalmine	385	390
Fornara	220	200
Talco Grafite	29950	29950
TESSILI		
Cantoni	5000	5000
Fisac	8000	
Fisac risp.	7000	7000
Snia Visc. ord.	710	685
Snia Visc. priv.	—	—
Acque Potabili	2650	2700
CIGA	4900	4900
CIR	12100	12300
CIR risp.	12100	13200
Pacchetti		95
Torino Nord	—	—
OBBLIGAZIONI CONVERTIBILI		
Ass. Gen. 12% 81/88	225	232
Centrale 13% 81/88	115	120
IRI Stet 7% 73/88	70	
M.C. Erba 7% 73/88	—	—
M. Mont. 7% 73/88	67 50	67 50
12% 73/88	240	247
M.S. Spirito 7% 73/88		310
		105
Pirelli 13% 81/91	101 90	101 80

LE AZIONI A MILANO

(valori pervenuti alle ore 14)

Titoli		24-5
Alivar	2750	2780
Bonifiche Ferr.	26100	25900
Eridania		
Ind. Buitoni		
Buitoni risp.		
Ind. Zuccheri		3870
Milano Agr. Vitt.	9400	9400
Sermide ord.	114	114
Sermide priv.		109 75
ripp.		109
ASSICURATIVI		
Alleanza Ass.	33210	33000
Ausonia	1750	1730
C. Ass. ord.	14750	14920
C. Ass. Mi risp.	11305	11300
C. Latina ord.		
C. Latina priv.	600	615
FIRS	3020	3050
FIRS risp.		1010
Generali		128400
Italia Ass.		
L'Abeille Ital.		
La Fondiaria		
RAS		
SAI		24950
SAI 1-5-81	24450	24000
SAI priv.	23900	23650
Toro Ass. ord.	12500	
Toro Ass. pr.	10101	
BANCARI		
B. Ambrosiano	37850	38900
B. Comm. Ital.	32900	31000
Banco Roma	30400	30740
Banco Lariano	7900	6790
Cred. Italiano	4280	4179
Cred. Varesino	7670	
Interbanca pr.		20480
Mediobanca		63890

Titoli	25-5	24-5
B. Catt. Veneto		7990
CARTARI-EDITORIALI		
Burgo ord.		
Burgo priv.	3880	
		6350
De		1071
pr.		5115
CEMENTI - CERAMICHE		
	3505	3580
Pozzi-Ginori	100	101
Pozzi-Ginori risp.	99	99
Eternit	511	510
Eternit pref.		485
Italcementi		30400
Italcementi risp.	37700	37550
	15850	15910
CHIMICI - GOMMA		
Caffaro		
Caffaro risp.		
Farmit. Erba		
Italgas	801	795
Lepetit	27200	
Lepetit priv.		
Mira Lanza		19000
Montedison		116 50
	6550	6550
Pierrel risp.		
Saffa		3750
Saffa risp.	3520	3550
Siossigeno	15015	15500
COMMERCIO		
La Rinasc. ord.	358	352 75
La Rinasc. priv.		
Sifos		
Standa risp.	2801	2095

Titoli	25-5	
COMUNICAZIONI		
Alitalia priv.	1190	1170
Ausiliare	8200	8200
Te-Mi		5880
Italcable	8605	8630
NAI		64 25
Nord Milano		1210
SIP	1230	1239
ELETTROTECNICI		
Magneti M. ord.		
Magneti M. risp.	638	658
Tecnomasio		132
FINANZIARI		
Acqua Marcia		2080
Agricola	21500	20800
Bastogi IRBS	136	126
Bonif. Siele	31300	30000
Borgosesia o.	8360	8360
Borgosesia r.	3980	4000
Brioschi	1615	1570
Buton	3065	3070
La Centrale	3880	3880
La Centrale risp.	2140	2080
Euromobiliare	3800	3870
Fin. Breda	2780	2760
Finmare	58	58 50
Finrex	1201	1226
Finsider	35 75	36 50
Fiscambi	—	2110
Gemina		
Gemina risp.	391	390
Generalfin	—	605
GIM	2320	2540
GIM risp.		1990
IFI priv.	3500	3551
IFIL		
IFIL risp.	3980	3740
Invest	—	2800
Italmobiliare	11	115000

Titoli	25-5	24-5
Mittel		1220
Partec. Finanz.	756	690
Pirelli & C.		2210
Pirelli SpA		
Pirelli SpA risp.		
Reina		22500
Reina risp.	26000	26000
Riva Finanz.	8450	8400
Sarom	2850	2870
	1730	1730
	1761	1731
SMI risp.		1530
Stet	1000	995
Terme Acqui	1190	1171
T. Acqui 1/7/81	—	sospesa
IMMOBILIARI - EDILIZIA		
Aedes	7000	7000
B.I.I. ord.	618	
B.I.I. risp.		600
COGE		1250
Cogefar	1391	1359
Cond. Acqua		171 50
De Angeli Frua	14150	
G. Imm. Sogene	1441	1430
Iniziativa Ed.	28220	
ISVIM	21000	
La Milano Centr.		7490
vir. r.	7980	7600
		9150
	810	
MECCANICI - AUTOMOBILISTICI		
FIAT ord.	1690	1699
FIAT priv.	1340	1340
Franco Tosi	14400	14900
	4455	4580
Olivetti ord.	2491	2368
Olivetti priv.		2010 50
Olivetti risp.	2230	2250
	20095	20200
Worthington		2185

Titoli	25-5	
MINERARI - METALLURGICI		
Broggi Izar	2530	2565
Dalmine		375
Falck ord.	2470	2470
	2425	
		935
La Magona	3831	3925
	3300	3340
RLI		
		21 50
		4910
Ciucmi		2190
Cascami Seta	5005	5000
Eliolona		
FIBAC		
FIBAC risp.		7250
Linif. e Can. o.		
Linif. e Can. r.		1300
Marzotto ord.		1990
Marzotto priv.		2220
Marzotto risp.		
Olcese Venez.	28 25	
		10700
Snia Visc. o.		674
Unione Man.		25700
Zucchi		3805
DIVERSI		
Acq. De Ferrari	2501	
Acq. De Ferr. r.		
Acque Potabili		2640
Calzat. Varese		
C. Varese 1/7/81		sospesa
Cavarzere		2830
CIGA Hotels	4850	
CIGA 1/1/82		
CIR		12500
CIR risp.		12750
Pacchetti		86 50
	8320	8340

Grande festa domenica per i carabinieri (che compiono 168 anni)

Il raduno per festeggiare l'anniversario della fondazione dell'Arma - Il programma della manifestazione che coinvolgerà anche la frazione di Canove

Il Comune di Govone, importante centro rurale della vallata Tanaro, circa mila abitanti, nel capoluogo nell'indu- frazione Canove, ospiterà domenica maggio raduno Carabinieri in congedo, festeggiare il 168° anniversario dell'Arma dei carabinieri. Ad organizzare manifestazione è la sezione locale, che raggruppa 121 residenti nei Comuni di Govone, Priocca, Magliano Alfieri, Castagnito Canale.

La sezione carabinieri in congedo di Govone, un anno fa, e, nell'arco di 12 mesi, ha passi da gigante, proprio per l'affiatamento e la collaborazione che tra i soci le istituzioni private e pubbliche. La sezione ha un direttivo posto presidente, segretario 8 consiglieri. questi affiancatre revisori dei conti. La sezione organizza nifestazioni e sociali; presente suo gagliardetto tutte le rappresentazioni militari, ai giuramenti, feste patriottiche.

Promotori del raduno, ricordo del anniversario fondazione dell'Arma, il presidente della sezione Biasucco; il segretario Alfredo Burzio, Piero Garrone (brigadiere dei vigili urbani di Torino e vicepresidente dell'Ipa di Torino, legato da anni, con amore, a questa terra), Garrone aveva alla sezione, al momento della fondazione, la bandiera ufficiale.

A questi tre «factotum» si affiancati: il tenente Sebastiano Vezza, il maresciallo Antonio Gazzera, e via via, altri volenterosi, tra i quali: Guido Alfero, Carlo Bruno, Enzo Morello, Guglielmo Carbone, Marco Cardelli, Guido Raimondo, Giuseppe Mo.

La sezione di Govone annovera anche il più anziano congedo dell'Albese: Francesco Veglio, premiato con 2 medaglie d'oro. Il nonnino compie proprio in questi giorni anni e recentemente ha scritto, per sezione, il memoriale di guerra.

convegno di Govone hanno adesione molti e, non solamente sezioni carabinieri in congedo Piemonte, le varie associazioni combattentistiche d'arma. Ecco a fianco carabinieri in congedo, ci con i vessilli e gagliardetti, rappresentanze gruppi Ana, autieri, bersaglieri, genieri, artiglieri altre rappresentanze; saranno presenti le bandiere dei Comuni con in prima linea di con il gonfalone decorato di medaglia d'oro per la Resistenza; i sindaci fascia tricolore, capeggiati dal primo cittadino Govone, Caterina Rossanino; presenzieranno tantissimi politici tra i quali il sottosegretario al lancio on. Giovanni Goria, con i parlamentari della circoscrizione ogni corrente politica, nonché uno schieramento autorità in servizio

Come spiega Alfredo Burzio *«il raduno di Govone vuole momento di unione e di reciproco affetto, nel ricordo di quanti, hanno dato meglio per la patria e per i fratelli italiani»*.

La manifestazione sarà onorata dalla musicale Vigili urbani Torino che concerti per tutta giornata. Alle rappresentanze e d'arma italiane, si alcune delegazioni di polizia straniera (Francia, Svizzera, Germania ecc.).

Alfredo Burzio precisa il programma della manifestazione: *«Il raduno delle autorità è programmato per con 9,30 in piazza Roma, si al Castello; carabinieri in congedo e rappresentanze schiereranno invece davanti alla sezione via Boetti, in musicale, gagliardetti, bandiere, gonfaloni; i vari "plotoni" raggiungeranno le autorità. In corteo, rappresentanti del governo, militari e l'intero schieramento si sposterà al Campo dei Caduti, il cappellano militare, don Giovanni Chiavarino di Alba, officerà in suffragio dei caduti. Alla funzione religiosa seguirà la deposizione di una corona d'alloro al monumento che ricorda i martiri della patria. Orazioni ufficiali e discorsi di prammatica completeranno le cerimonie del mattino»*.

«Farà seguito — nea Alfredo Burzio — *sociale, bandistici, con degustazioni locali nel pomeriggio; sera, grigliata collettiva castello, quale tutti sono Ci sarà anche la cantoria Bisalta di Govone, la madrina sezione Angela Oddenino, del carabinieri Maccioni, con molte vedove di guerra»*.

Il raduno dei carabinieri in congedo di Govone a significare i carabinieri siano legati alla paese. Govo- fu in passato roccaforte di certa importan- intorno quale non solo combatterono le principali battaglie che sconvolsero secoli il Piemonte, fu per anni residenza

Era proprio dal castello Govone che i comandi generali del «regi» carabinieri ricevevano fonogrammi e disposizioni sul pubblico nazione; era Govone che in determinati periodi partivano messaggi segreti a «fidate staffette»; era a Govone, che venivano e siglati molti avvenimenti della nostra La sua regnate del il sino

1870; con la nascita del Regno d'Italia, vendette la proprietà di Govone alla Casa Bancaria Tedeschi di Torino.

Successivamente, il castello passò mani di privati, che provvidero a vendere ai cittadini, formazione della piccola proprietà contadina. Nel il castello parco passò in proprietà al Comune Govone che insediò il municipio e le scuole. Oggi il castello è dichiarato, con decreto del 26 agosto 1909, «monumento pregevole di e di storia».

«Ha fatto bene la sezione locale dei carabinieri — dicono paese — *organizzare raduno; inanche in risalto il simbolo della lisulla dittatura; simbolo libero governo sulla tirannide. Quindi, il raduno Govone riproporre a della italiana; significare ai giovani che stata conquista duramente raggiunta con sangue»*.

Carlo Gramaglia

Officina REVELLO
Monoblocco «Seccolor»
Serramenti in alluminio
Vetrate
Pareti divisorie per uffici
Serramenti in acciaio zincato
Controsoffittature
- Telef. 0173-49.371

MACELLERIA - SALUMERIA
RAIMONDO
Insaccati produzione propria
vendita al minuto - con prezzi all'ingrosso
VIA BOVETTI 6 - GOVONE

Ristorante Europa
da "Minin"
Cucina casalinga
GOVONE - BOETTI - TEL. 0173/58.195

Per il trial, la regolarità, il
BETA, MONTESA, CAGIVA
MARCHISIO MOTO
Borbore di d'Alba - Tel. 0173-65.054
Esposizione - Vendita - Assistenza
Nuovo
Vespa 50 - Nuova Linea PXE - Ciao - Bravo -

VINI DEI PODERI SCANAVINO
1840
Comm. GIOVANNI SCANAVINO
12040 - PRIOCCA D'ALBA - TEL. (0173) 616.237
PIEMONTE
L'Azienda Vitivinicola Piemontese
con la maggiore estensione di vigneti
SCANAVINO

Non è più Langa (ma nemmeno Roero) la terra del barbera

Il problema dei consorzi per valorizzare e difendere produzioni locali - I Comuni che gravitano intorno

«Tu ami la tua città. Ma la tua città adesso è occupata dai fascisti. Tu questo non lo sopporti; il pensiero della tua città occupata da loro, non ti lascia dormire, e senti grande odio per loro ed una grande vergogna stesso».

E' un brano Beppe Fenoglio, scritto sulle pagine dei giorni della città Alba»; è in sintesi quanto si 1943, sulle Langhe, dove, assieme partigiani ritirati molti carabinieri non solo delle sezioni cuneesi, anche delle più importanti città del Piemonte Liguria. Come le truppe, anche i carabinieri si opposero nazi- e combatterono per la libertà. Il raduno dei carabinieri apporterà un notevole movimento turistico-economico nella zona; servirà far conoscere non solo il comune di Govone, ma anche i centri vicini di Castagnito, Priocca, Magliano Alfieri, Guarene,

L'economia di questi centri della sinistra Tanaro è in prevalenza agricola, impostata sul reddito derivante vigna, cereali, foraggi, allevamento del piemontese da in molti ad affermare che questi paesi, siti ai confini la provincia di Asti, devono trovare loro autonomia, chiara identificazione.

La non più Langa, nemmeno Roero; produce migliore barbera d'Alba doc di tutto l'Albese. Perché un consorzio per difen- produzioni e valorizzare, con appositi marchi, i prodotti tipici locali?

Un primo esempio collaborazione è rappresen- proprio in questi giorni dall'approvazione del piano regolatore generale intercomunale; il primo passo per future collaborazioni.

Nell'ultimo stato in questa una continua e progressiva trasformazione, che, con inizio dalla frazione San Giuseppe di Castagnito dalla località Baraccone, ha dato, specialmente nella zona di pianura, lungo la statale per Asti, le sembianze sola cittadina, con insediamenti edilizi ed industriali, mantenendo quasi intatta l'immagine di un agricolo.

Queste immagini, così diversificate, eterogenee, fanno che la popolazione concili il lavoro fabbri- con le attività terziarie, redditi non indifferenti.

Questa già una chiara identificazione in due cantine sociali: quella Govone fondata nel 1967 che raggruppa 310 soci vignaioli, una produzione di q.li di quella Castagnito, costituita nel con soci e 9500 quintali di uva lavorata.

A settembre aprirà Castagnito uno sportello la Cassa Rurale Vezza, che già da anni in zona. Ma in questo triangolo agricolo-industriale della sinistra Tanaro, che fa cuneo tra l'Albese l'Astigiano, dovrebbero trovare un loro marchio qualità anche colture: quelle cerealicole frutticole che si estendono per lunghe sino alle rive del Tanaro, dove si affiancano molti generi di ortaggi e primizie.

Molto potrebbero fare in futuro i paesi Govone, Castagnito, Priocca, Magliano Alfieri, in consorzio fra loro, oltre al piano regolatore ed alle cantine sociali.

«E' sentito, per esempio — ci spiegano gli stratori comunali —, *centro sportivo-ricreativo potrebbe sorgere nella piana fra Castagnito, Magliano Alfieri, Priocca Govone; auspicabile costituzione, più o 10 pro loco (come esistono oggi per i capoluoghi frazioni) solo comitato consorziale; manifestazioni che coordini tutte le fieristiche, sportive, ricreative, cultu- della zona; è auspicata creazione un'area mercatale, per modo ai vendere direttamente i loro prodotti, recarsi ad Alba, o Canale».*

Molte cose stanno già cambiando, per queste terre. I centri di Govone, Castagnito, Magliano Alfieri, Priocca, Guarene, modo di far sentire la loro tangibile in futuro se ci sarà collaborazione tutti, a partire dai sindaci sino al più umile contadino.

Il raduno dei carabinieri in congedo del 30 maggio è senza dubbio un altro esempio di collaborazione e l'apertura dialogo; l'inizio di nuova che intende bandire ogni forma rivalità e di individualismo, esistente in queste terre.

c. g.

CENTRO ASSISTENZA
RIPARAZIONI AUTOBOTTI
NormeC
— Riparazione e revisione generale autobotti trasporto carburanti e liquidi in genere.
— Modifiche aggiornamenti impianti trasporto e distribuzione
— e sostituzione coperchi passo d'uomo, valvole fondo scarico, impianti ciclo chiuso.
— acciaio, acc. inox, leghe leggere.
— Taratura e prove di tenuta a pressione.
Officina specializzata fornitura di parti ricambio originali.
CASTAGNITO (CN) S. Tel. 0173/613.274

Bria Pierino
COSTRUZIONI EDILI
RISTRUTTURAZIONI
RESTAURI
Tel. (0173) 66.106
Via Febbraio, 7 - S. ANTONIO Magliano Alfieri

FRIGORIFERI
DANIELE CLAUDIO
C. G. Marconi, 33 - Tel. 66448 - rec. 66181
S. Antonio - MAGLIANO ALFIERI

autosalone stella

IRIANDI & C.
VETTURE SEMESTRALI - USATO CON GARANZIA
CASTAGNITO (CN) - Località Baraccone - Telef. 0173 613571

BAR - RISTORANTE
AURELIA
Locale a vostra disposizione
con oltre 500 posti
CASTAGNITO Corso Asti, 10 - Tel. (0173) 613377

pi.esse.gi
PREFABBRICATI CIVILI E INDUSTRIALI
NEIVE
LOCALITA' ISOLONE
TELEFONO 0173/613.207-8

CANTONIaC
Montaggio ribaltabili CANTONI
Coma
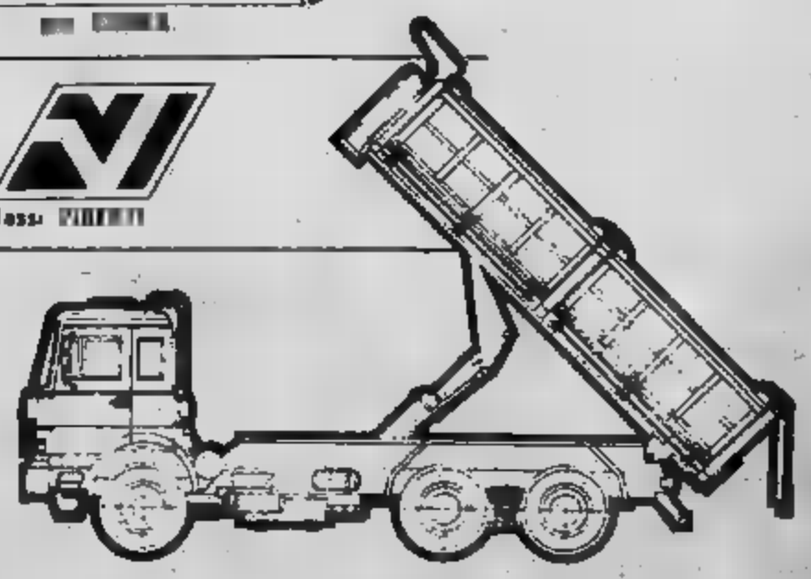
Assi PIERMAY
fili cordero
VIA DE GASPERI - CANOVE DI GOVONE (CN)
Tel. (0173) - 58.180 - Telex 212431

Un'opinione sulla pubblicità.

Ricorre quest'anno il centenario nascita Franklin D. Roosevelt. Ci sembra una giusta occasione per citare le parole che egli disse alla Federazione Pubblicità d'America all'Hotel Pennsylvania il 15.6.1931, cinque anni prima di diventare Presidente degli Stati Uniti.

"Se ricominciassi la mia vita, credo che preferirei lavorare in pubblicità che in qualsiasi altra professione. Perché la pubblicità è arrivata a coprire l'intera gamma delle esigenze umane; e anche perché unisce autentica fantasia allo studio profondo della psicologia umana. Poiché porta a un gran numero di persone la conoscenza concreta di cose utili, la pubblicità è essenzialmente una forma di educazione... E' cresciuta sempre più rapidamente alla dignità di un'arte. Apre continuamente nuove strade... Il generale miglioramento delle condizioni di vita nelle civiltà moderne nell'ultimo mezzo secolo, sarebbe stato impossibile senza quella conoscenza di livelli più elevati che è diffusa dalla pubblicità".

Franklin D. Roosevelt

Grazie, signor Presidente.

assap

Associazione Agenzie Pubblicità a servizio completo

(OTIPI) - FONDATA NEL 1949 - 20122 MILANO - VIA LARGA 19 - TEL. 02/802086/860857 - 00144 ROMA EUR - PALAZZO CIVILTÀ DEL LAVORO - ISL

ECONOMICI

Ville, app., cascine per vacanze, acq.-vend.

SANREMO vendesi panoramico in elegante residence con servizi centralizzati. Per informazioni tel. 011 544.100.

SARDEGNA Cala Lupo splendido piano terra giardino in finizione piscina privato privato. Tel. 519.781.

SARDEGNA
ISOLA LA MADDALENA
impresa costruttrice vende direttamente prestigiosi appartamenti in residence sul mare panoramicissimi porto. Rimessaggio coperto auto e barca. Telefonare 011 445.595 - 448.082.

SARDEGNA
PORTO CODA CAVALLO
18 km Olbia in complesso turistico residenziale autonomo, vendonsi appartamenti sul mare accuratamente rifiniti, immersi nella splendida natura del capo omonimo. Ciet Piemonte S.p.A. sede telefono 011 447.1227 cantiere telefono 0784 834.006.

SARDEGNA
SAN TEODORO
a 10 km da Olbia in splendida posizione fronte spiaggia imprea pronta villette unifamiliari ampio terrazzo fantastico panorama Tavolara e Molara. Consegna Pasqua '83 ore ufficio 011/502.110.

SARDEGNA villaggio Sole Ruju La Terrazza su Portorotondo e sulla Costa Smeralda 900 mila mq mutuo piscine tennis marina centro servizi posti barca vendite dirette S.C.P. 0171 - 555.00 - 552.94 - 614.74.

SICA 8 vende monolocale, bilocali, trilocali nuovi acquisto da impresa. 0122/99.715 - 9647.

UTIP AT 0141 55.675 vende Castiglione Tinella Langhe zona del Moscato casa rurale anche bifamiliare (divisibile in 2 appartamenti indipendenti) perfettamente e signorilmente rifatta 2 vani 2 bagni terreno circostante L. 102 milioni 900 mila.

UTIP AT 0141 55.675 vende Serravalle centro paese bella casa indipendente terreno adiacente di circa 2500 mq 4 camere facile portata subito L. 50 milioni 900 mila.

UTIP (At) 0141 55.675 vende Revigliasco (At) comoda posta rustico 2 piani 3 camere cortile indipendente cintato, ca. 1500 mq terreno circostante, frutteto, L. 19.900.000.

VALLE d'Aosta Brusson rustico con mq 33000 di terreno L. 35 milioni, Pontey rustico 85 mq con cantina cortile L. 14 milioni, Issogne rustico mq 170 indipendente ottimo stato con giardino L. 45 milioni, Montjovet monolocale arredato in L. 25 milioni. Tel. «Principalle transazioni immobiliari» 0165 61.775 anche festivi.

di Mondovì (Santuario) Pastorino Costruzioni vende alloggi 2, 3, 4 vani disizioni. Tel. 0174 632.50 - 019 745.434. Personale sul posto anche festivi.

VILLAGGIO Edelweiss, Gravere Susa, Impresa vende in palazzina monocamere limeggiata ingresso, bagno, soggiorno letto, cucinino, balcone, da mq. 31 in su a partire da L. 31 milioni, box singoli da L. 6 milioni, pagamenti 60% consegna chiavi, 40% mutuo, In loco tutti i giorni e festivi. Tel. 0122 31.586.

VILLANOVA d'Asti vendesi villa da finire mq. 250 più garage posizione eccezionale terreno mq. 5000 tel. 582.214 ore ufficio.

5.000.000 contanti mutuo e comode rateazioni mensili da 1 a 10 anni nello splendore della Punta Sardegna Palau Basaar) di fronte all'arcipelago della Maddalena vendesi villette e appartamenti a partire da L. 40 milioni ottimo reddito. Immobiliare Maddalena, telefoni 011 568.413 -

46 Ville, app., camere per vacanze, affitto

CALABRIA Mari Jonio e Tirreno affittansi appartamenti arredati comodi spiaggia mesi Tel. 011 761.891.

47 Alberghi, pensioni

ALASSIO soggiorno Piazzardi terrazza sul mare cucina cameriera 14 mila luoghi periodi. Tel. 0182 42.253 - 0

BORGHETTO Santo Spirito Hotel Saint Tropez fronte mare conduzione fam medici. Tel. 0182 970.237.

SOGGIORNO per anziani collina torinese elegante salubre familiare con assistenza medica ed infermieristica. Tel. 011 /

49 Informazioni

ALLA Stinga investigazione controllo infedeltà rintracci ovunque. Via Duzzi 5 angolo via Roma, tel. 534.615.

HOLMES investigazioni controlli indagini documentate. Via Meucci 2, angolo piazza Solferino. Telefono 532.428 - 534.886.

INFORMITALIA informazioni commerciali private, indagini controlli infedeltà. Corso Vittorio Emanuele 107, tel. 511.024 -

RORMONCHAL investiga controlla previene accerta con indagini accurate. Via San Francesco da Paola 40, tel. 531.181.

51 Occasioni

CENTRO segreterie telefoniche garanzia serietà pronta consegna via Carnaia 16 4° piano T Telefonare 5-88.550.

CONFEZIONI uomo donna primavera estate 82, tutte le taglie 40-60, prezzi affare. Filippo o.so G. Cesare 78 To, tel. 852.397.

52 Varie

A.A.A.A. GIOIELLERIA oro argento monete gioielli: prezzi mm. Corso schiera 161 angolo Villarbasse. Tel. 334.832.

A.A. ACQUISTO argento oro preziosi monete valutazione massima per contanti. Via Remondo 47, tel. 608.0561 ore negozio.

A.A. SGOMBERO alloggi cantine solfitte quisto mobili 800 primi 900 e suppellettili. Servizio anche festivo. Telefonare 290.

A.A. SGOMBERO alloggi acquisto mobili 800 tappeti bronzi soprammobili oggetti vari. Perrie, tel. 578.241.

scienze parapsicologiche consulente Xilveria radiestesista chirologia. Tel. 447.2771.

CARTOMANTE medianica radiestesista risolve fortuna leva contrarietà riunisce a persone amate sesti. Tel. 309.7735.

DA Nino compravendita mobili usato in stile e moderni, rilevi stock fallimentari. Via Cirio 2, telefono 232.417-

LINCOLN a Torino. Vastissimo assortimento porcellane direttamente dalla fabbrica, forno cottura. Piazza str. Mongrandiz

MACCHINE per scrivere calcolatrici nuove e d'occasione con garanzia. Noleggi e riparazioni. Via Cavour 6, tel. 540.878.

MAGA aiuta amore lavoro fortuna interessi sentenze successo vincita gioco. Tel. 835.301 - 778.609 via Mongrando 43.

MAGA «Circe» veggente cartomante radiestesista consiglia risolve problemi d'amore vi farà tornare la persona amata talismani e pentacoli protettivi. Tel. 686.6773 solo donne, via Munstori 13 Torino.

Il gregge di Godard

Colloquio con il regista che nel '68 si batté contro il Festival ■ che ora ha presentato «Passion» con tanti divi

DAL NOSTRO INVIATO SPECIALE

CANNES — C'è ancora chi [illegible] a Jean Luc Godard [illegible] all'energumeno che si aggrappava al velario [illegible] nel '68 per impedire le proiezioni ■ provocare ■ sospensione. Oppure c'è chi lo ricorda, ■ occasione [illegible] rentrée pubblica di due anni fa *Sauve qui peut (la vie)*, fatto timido dalle delusioni e dagli anni, prestarsi docile e banale alle interviste d'uso.

[illegible] ieri, [illegible] prima ■ *Passion*, Cannes [illegible] ritrovato [illegible] uomo calmo e distaccato che [illegible] più nelle esercitazioni da laboratorio ma pretende i grossi nomi per il lancio internazionale (salvo poi dimenticarsene il peso specifico in parti scontrose al massimo). [illegible] d'un tempo, si concede un relax paragonandosi per prima cosa a [illegible] da pastore.

«I montoni — [illegible] ■ spiegare la metafora — *sono gli attori e i tecnici di "Passion" che* [illegible] *grande maggiora*[illegible] *furono sul punto durante* ■ *lavorazione* ■ *abbandonare il gregge: ■ sentivano sperduti, non intuivano* [illegible] *sarebbero andati a finire.* [illegible] [illegible] *fortuna due buoni pastori, il produttore Sarde e il distributore Siretzki, ■ rimetterli sul cammino giusto. Tuttavia toccava ■ me* [illegible] *definitiva radunare il gregge abbaiando ■ minacciando».*

Le prime indiscrezioni e [illegible] le prime visioni del [illegible] confermano [illegible] molto dipende dal fascino emanato da dipinti celebri i quali devono rivivere nella finzione d'un film nel [illegible] per indicare i [illegible] troversi cammini dell'invenzione.

«Per [illegible] *in un'opera tutto* [illegible] *importanza, in "Passion" si vedono i quadri della storia dell'arte, si colgono gli atteggiamenti d'una figurante che fa la cameriera, si seguono le vedettes piene di fascino. Insomma* [illegible] *film hanno bisogno di sconosciuti, altri di star».*

ISABELLE HUPPERT PROTAGONISTA DI «PASSION»

Che [illegible] significa [illegible] Godard che in dieci [illegible] e uscito [illegible] laboratorio di ricerche audiovisuali, [illegible] con Michel [illegible] e Isabelle Huppert, Hanna Schygulla ■ Jerzy [illegible] wilowicz?

«Le vedettes non sono diventate celebri per niente: ■ [illegible] *lavorare con persone di talento. Io* [illegible] *quello che hanno d'incognito* [illegible] *loro* [illegible] *per reinventare insieme una particolare verginità. Mi piace mettere* ■ *vedettes in pericolo perché tirino fuori i meccanismi* ■ *difesa istintivi».*

Inutile [illegible] ■ [illegible] dell'estrema [illegible] ■ comprensione, ■ rischierebbe ■ trovarselo davanti sgarbato né più [illegible] come all'epoca della contestazione generale: *«Sempre questa mania di capire tutto... Bisogna abbandonarsi,* [illegible] *fare troppi drammi. Parlo anche* [illegible] *che ho* [illegible] ■ *fare il martire».*

In questo [illegible] ■ personaggio di [illegible] Huppert — sindacalista durissima che le stesse colleghe vogliono licenziata [illegible] ■ sciopero — ricorda ■ vittimismo di Go[illegible] In [illegible] egli ri[illegible] con immutato pessimismo [illegible] via d'uscita [illegible] miserie quotidiane: si arrischia a comprendere le ragioni del padrone di fabbrica [illegible] ■ atteggia ■ indulgente, le ragioni di [illegible] moglie [illegible] dal piacere ■ rompere ■ tran-tran, ■ ragioni del regista in [illegible] di comunicatività. Ma sarà un vizio — non gli riesce di essere bonario.

I suoi personaggi si esprimono più ■ spintoni [illegible] ■ parole, s'impegola[illegible] in questioni [illegible] prima di cominciare. Allora [illegible] scoraggiato [illegible] ■ [illegible] e, [illegible] ragazza rifiuta [illegible] finzione ■ salire in automobile, ■ sceneggiatura ■ replicheranno: *«Non* ■ *mica* [illegible] *china,* ■ [illegible] *tappeto volante. Allez,* [illegible] *princesse...».*

Piero Perona

Si pensa al futuro

DAL NOSTRO INVIATO SPECIALE

CANNES — *Improvvisa caduta* [illegible] *nelle ultime ore per il Festival. Il viavai sulla Croisette è del tutto normale, nei ristoranti non si battaglia più per la sopravvivenza. L'abnorme afflusso di visitatori che in Francia approfittano del «ponte» dell'Ascensione si è dissolto al vento che soffia impietoso dalle colline. Forse anche tredici giorni al posto di quindici sono troppi per una manifestazione che comporta ricerche sfibranti per* [illegible] ■ *programma e spese incredibili per seguirlo.*

Di conseguenza l'attaché general Michel Bonnet apre la campagna promozionale per il nuovo palais che prende a poco a poco corpo nella zona del vecchio porto ■ che dall'83 ospiterà [illegible] *modalità* [illegible] ■ *mondo* [illegible] *cinema. L'incontro con Bonnet si apre* [illegible] *riesame* [illegible] *cifre: 10 mila i «professionnels» dello spettacolo accreditati per stipulare affari di ogni genere, 1800 i giornalisti* [illegible] *l'aggiunta dei* [illegible] *per radio ■ tv, 25-30 mila la popolazione fluttuante attorno all'ambiente festival per almeno metà della durata, infine necessità di passare in una sede che riunisca il Festival (nato con intenti culturali ■ quanto meno spettacolari) al marché (nato con* [illegible] *commerciali o quanto meno pubblicitari).*

«La novità [illegible] *— precisa Bonnet —* sarà la concentrazione di festival e marché in un solo palais con una sala da 2500 posti in luogo degli attuali 1489. Cercheremo di radunare in una mélange le diverse componenti [illegible] del cinema, battendoci senza timidezze per ottenere contributi [illegible] ■ interventi di mecenati. Il marché sarà un complesso di servizi a basso prezzo con i costi dell'83 maggiorati della sola inflazione e una superficie in più del 30-40% concessa gratuitamente a chi spenderà i soliti, modesti 250 franchi per proiettare o vedere i suoi e gli altri film».

Con queste affermazioni ■ *lato com*[illegible] ■ *Cannes supera la crisi provocata dagl'indipendenti americani i quali nell'80 crearono il Los Angeles Festival per combinare affari al di là del costoso appuntamento* [illegible] *Costa Azzura. Difatti in undici locali* [illegible] *in tre studi si è potuta vedere una media di 44 film al giorno. Bravamo a un passo dalla Fiera, con le sue occasioni di disordine e di illecito. Sono stati rinfacciati a Bonnet i 26 borseggi o furti registrati in una notte in un unico albergo,* [illegible] *state* [illegible] *ipotesi di ingorghi ■ fastidi per* [illegible] *quando ■ centro* ■ *Cannes muterà volto ■ posizione: Bonnet ha replicato con calma che all'interno del palais si è verificato un furto il giorno d'esordio e che non è escluso un collegamento via mare da una punta all'altra della Croisette. Con immaginazione non convenzionale ha lasciato intendere il lavorio d'una sorta di talpa che sta strappando al sottosuolo 3 mila nuovi posti per il parcheggio di cui 2 mila sotto il nuovo palais.*

Meno indovinata, a 24 ore dalla chiusura quando la stanchezza dilaga, la collocazione dell'unico kolossal di quest'edizione. E' in programma per stasera Cecilia *del cubano* [illegible] *Solas,* [illegible] *da quindici* [illegible] [illegible] *con sensualità ■ sensazione della donna nell'isola caraibica prima e dopo la rivoluzione* [illegible] *dura 2 ore ■ 39 minuti, comporta* [illegible] [illegible] *programma quotidiano.*

Eppure Solas, l'autore ■ Manuela, *promette di farsi apprezzare nell'analisi d'una bella mulatta che, a metà Ottocento, pretende d'introdursi a parità di diritti nella società aristocratica dei bianchi (quali non hanno tuttora rinunciato* [illegible] *e* ■ *privilegio. Solas parla di isolamento, di condanna crudele e assurda un paragone con* [illegible] *italiani: naturalmente con il neorealismo e con Umberto D. di Zavattini e De Sica.*

p. per.

A Torino un festival di cinema giovane

TORINO — Il primo «Festival internazionale cinema giovani Torino» si svolgerà dal 25 settembre al 3 ottobre 1982. Due manifestazioni si annunciano particolarmente significative: un incontro-confronto tra le principali scuole di cinema ed un convegno-dibattito sui «Festival cinematografici europei per il cinema europeo».

Sono stati invitati a Torino, con una rappresentanza dei loro studenti ed un'ampia rassegna dei loro film di diploma, le scuole di cinema che si confronteranno con il cinema d'oggi dei giovani e sui giovani, e porranno le basi per quello che potrà essere il cinema di domani. Quanto ai festival cinematografici europei, un incontro tra i direttori sul tema «Dove va il cinema europeo» potrà fornire utili indicazioni sia sulla produzione cinematografica futura sia sul futuro assetto dei festival in Europa.

Il primo «Festival internazionale cinema giovani Torino» si propone inoltre di presentare la migliore produzione cinematografica contemporanea sui giovani, sui loro problemi, sul loro modo di vivere e di pensare; ed una selezione delle più significative tra le «opere prime» alla presenza dei loro autori.

L'addio a Brel

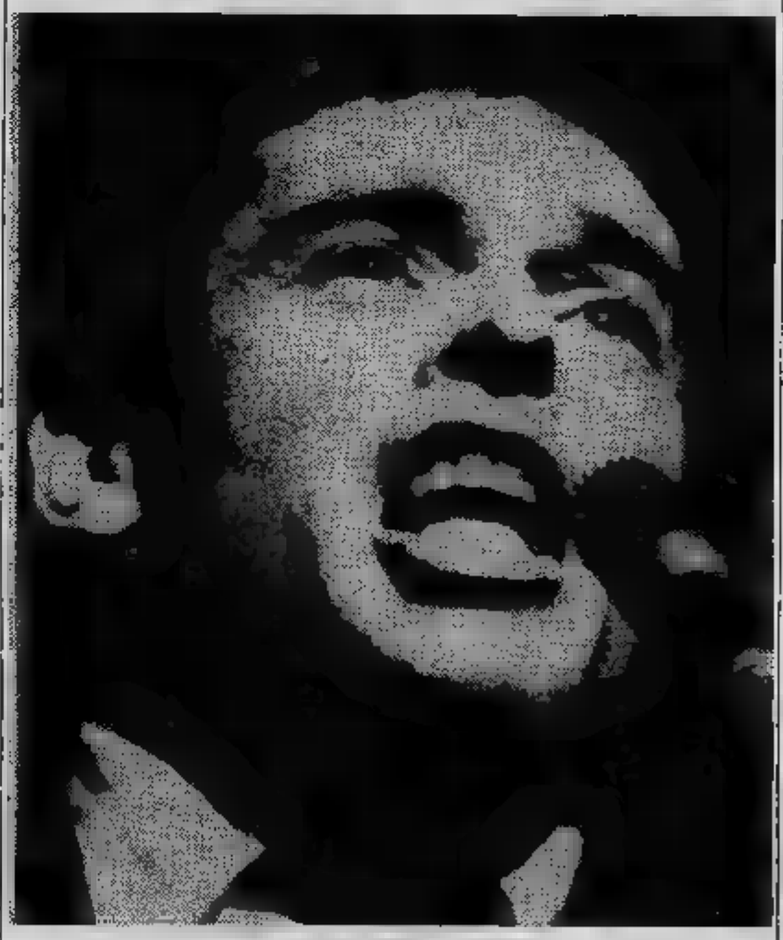

DAL NOSTRO INVIATO SPECIALE

CANNES — *L'applauso più appassionato risuona al termine di una proiezione fuori concorso:* ■ Brel [illegible] *Rossif ha* [illegible] *allo scomparso* [illegible] *di nascita belga ■* [illegible]*tura francese.*

Rossif non affronta l'argomento [illegible] *logica e secondo attesa. Si cimenta* [illegible] *difficile compito di* [illegible] ■ [illegible] *trappuntare le* [illegible] *di Jacques* [illegible] [illegible] *il suo medesimo* [illegible] *lirico ■ impressionistico. Sono fulminei «flash» gl'interventi del regista, sono* [illegible] [illegible] *che magari lo spettatore annota inconsapevolmente* [illegible] *propria memoria, perché se Brel* [illegible] *l'esplosione,* [illegible] *uscirebbe l'ennesimo elogio funebre.*

[illegible] *i cinegiornali con Marilyn Monroe che fa la* [illegible] [illegible] *di Arthur* [illegible] ■ *con Charles De Gaulle che chiama i francesi «Mon vieux peuple» servono a chiarire l'epoca mediocre del secondo dopoguerra che vide giganteggiare il cantautore belga. Per di più i* [illegible] *riferimenti alla terra natia sono doppiati dai meravigliosi documentari di Henri Stork, un cineasta che purtroppo le storie del cinema non contemplano.*

Una toccante ripresa di funerali, [illegible] ■ *carro imponente e un seguito esiguo entrambi rispecchiati all'inverso* [illegible] [illegible] *que tremolanti di un canale,* [illegible] *ammutolito* ■ *sala venuta per fare festa all'amico che* [illegible] *n'era* [illegible] *I mulini a vento, le dighe superbe,* ■ [illegible] *carnevalesche* [illegible] [illegible] *sdavature* [illegible] *immagini di* [illegible] ■ *primi piani di Brel. Infine l'addio con* [illegible] *limpida* [illegible] *di* [illegible] *mezzo* [illegible]

Fumetti al cinema o cinema a fumetti

Una divertente mostra torinese sul revival dell'avventura

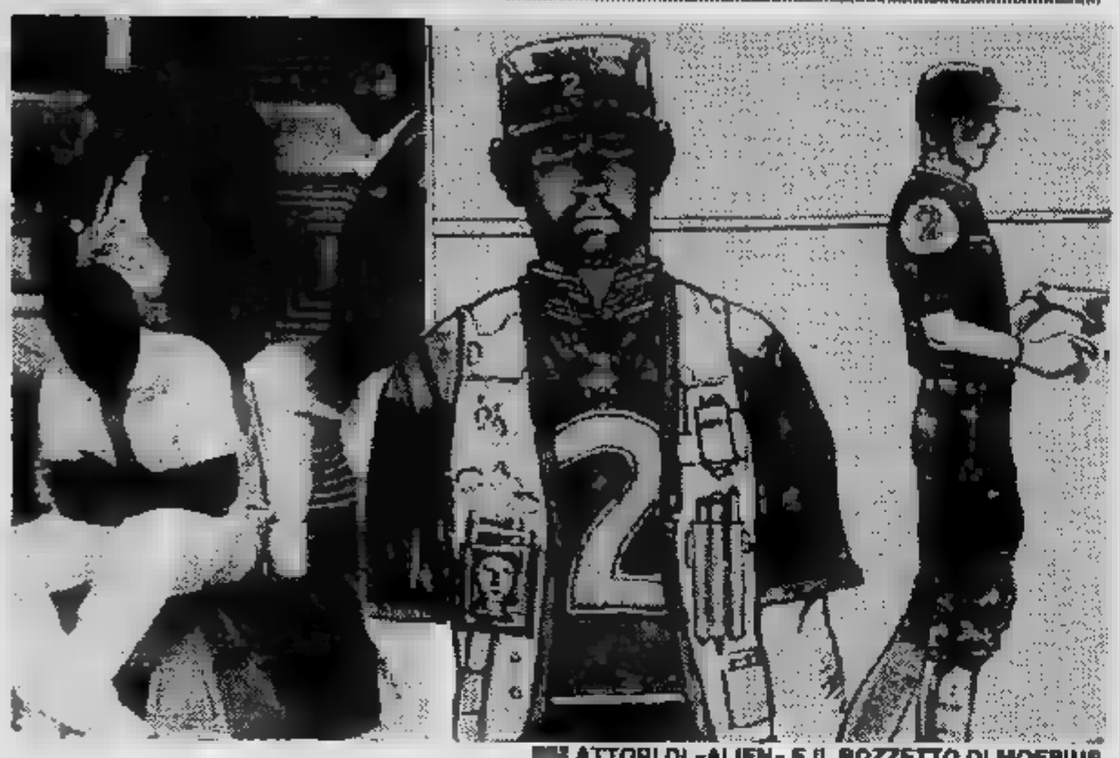

ATTORI DI «ALIEN» E IL BOZZETTO DI MOEBIUS

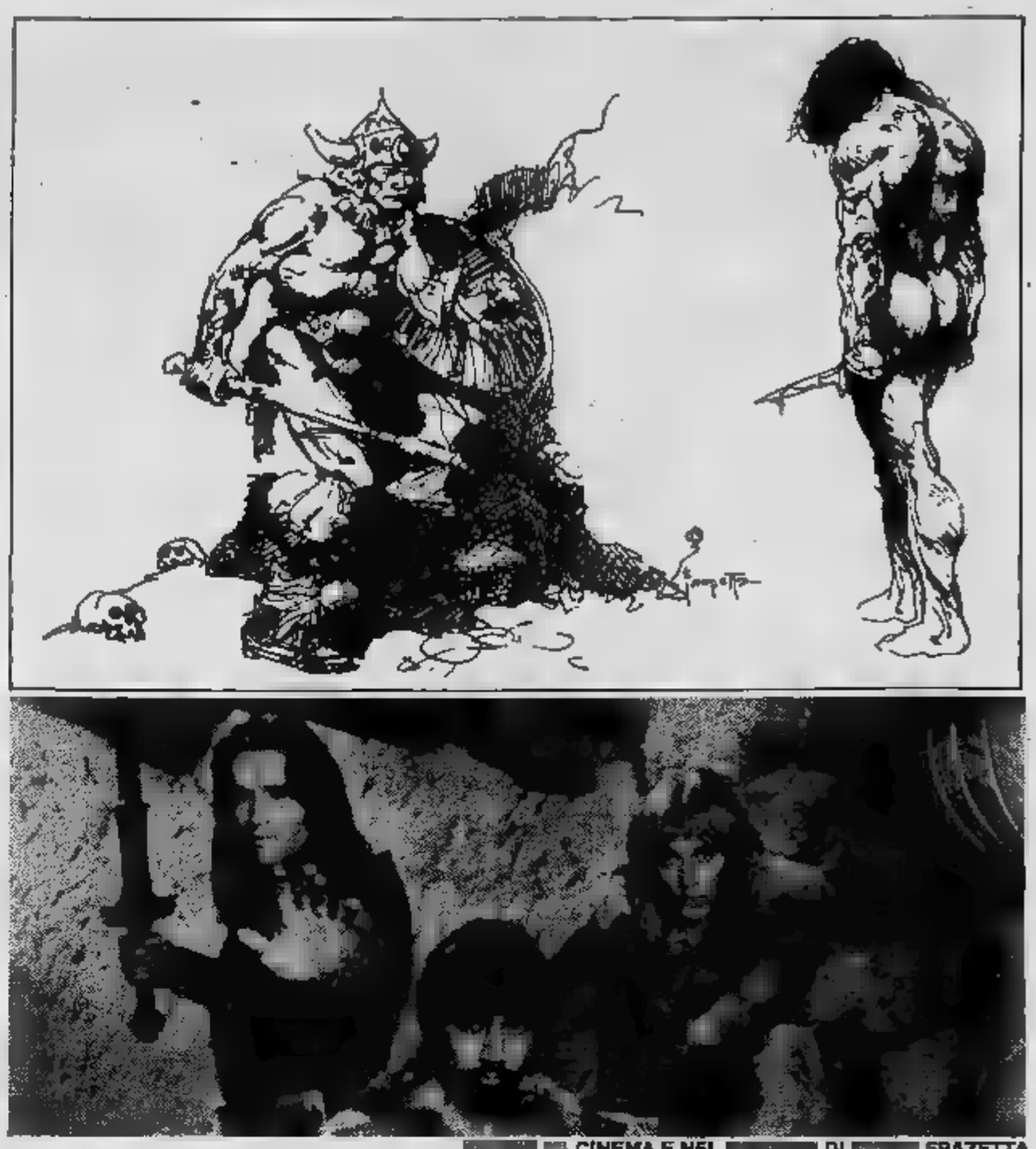

CINEMA E NEL DI FRANK FRAZETTA

TORINO — Voracissima e tempestiva, l'industria dei mass-media crea e ricicla i precisandone le caratteristiche e mutandone il linguaggio. Oggi il cinema, ripresa una certa fatica la posizione di privilegio nel mondo dello spettacolo, non si permette più di rischiare (almeno a livello miliardario, un mercato intercontinentale). Il produttore si espone per costantemente superato per un kolossal che si rispetti, i milioni di dollari, si guarderà d'intorno per appoggiarsi a chi gli dà una certa sicurezza.

Nel d'avventura hollywoodiano per esempio è chiaro che lo sguardo d'un regista negli Anni Trenta-Quaranta era intriso delle sensazioni della letteratura d'evasione, caro ricordo dell'infanzia: un torrenziale di Edgar Burroughs, il capitano Achab e il Moby suggeriti da Melville, Robin Hood e la Primula Rossa dalla tradizione

Il regista degli Settanta-Ottanta, quando gira un catalogabile come ricordo d'infanzia, riprende in mano i fumetti e sogna con i suoi figli-spettatori né più né meno che attraverso gli eroi d'un tempo: il Raymond, Tarzan di Foster, il primo di Barry. Allora a questo punto la memoria originerà un duplice influsso, diretto o indiretto.

Così come Superman o l'uomo-ragno, privi di psicologia e con una remota origine mitica, si trasferiscono pari pari dalla tavola illustrata allo schermo illuminato. Il regista adotta un linguaggio piano e le limitazioni apportate alla del cinematografico, di per più potente Ma è soprattutto un tecnico, un esecutore e se i muscoli da culturista di Arthur Schwarzenegger in *Conan* richiamano le prorompenti figure di Frazetta, tanto di guadagnato per il regista Milius, il quale diverrà secondo la critica «intelligente» per le citazioni e secondo il «intelligente» per il camaleontismo.

L'influsso indiretto della memoria ha quando la tipologia del fumetto originale si rintraccia soprattutto nel contorno o nella scenografia della vicenda cinematografica. I mostri alla *Alien* escono solo in parte dalla tortuosa immaginazione di Moebius, le giungle e i sotterranei di *I predatori dell'arca perduta* vengono da *Rip Kirby* e *Il Principe Valiant*. Prende piede la cultura iconografica, il trionfo della mera immagine.

Queste e considerazioni si fanno visitando nella libreria Sevagram la piccola mostra di fumetti «Cinema e *avventura*». Si vedono alcuni pezzi rari, della domenicale di Foster per il del '37 tavola di Bud Sagensdorf per il Popeye del '71. Soprattutto si vede come questi rapporti del fumetto nei due vignette sono pensate come inquadrature cinematografiche, i momenti concitati valgono una sequenza vera e propria.

Una prova d'autore Hugo Pratt un eventuale Zorro dimostra con questa tendenza: il cavaliere mascherato di Pratt è bello e fiero, ugualmente influenzato dallo Zorro muto di Douglas Fairbanks e dallo Zorro sonoro di Tyrone Power.

Dizionarietto

Balloon: *il «fumetto» che circonda le parole pronunciate dai personaggi.*

Barks, Carl: *il più famoso disegnatore di personaggio* Paperino.

Cartoonist: *disegnatore di fumetti.*

Crepax, *autore* (Valentina, Neutron, Storia di O, Emanuelle, Justine).

Foster, *disegnatore degli Anni* (Tarzan, Principe Valiant).

Frazetta, Frank: *cartellonista americano. Negli Anni disegnò fumetti (L'Indiano Bianco, Capitan Comet, Buck Rogers).*

Marvel: *editore americano che pubblica* I Fantastici Quattro e L'Uomo Ragno.

Originale: *il disegno eseguito direttamente dall'autore.*

Pagina: *fumetto che, riprodotto, occuperà un'intera pagina.*

Pratt, Hugo: *autore italiano (Corto Maltese, Ernie Pike, vari personaggi storico-avventurosi).*

Raymond, Alex: *autore americano degli Anni (Flash Gordon, del Giungla, Rip Kirby).*

Rubino, Antonio: *illustratore italiano degli Anni 30. Collaborò con fumetti al «Corriere dei Piccoli».*

Smith, Barry: *disegnatore inglese degli Anni In America disegnò i primi episodi di Conan.*

Striscia: *fumetto, normalmente di tre riquadri, che compare quotidianamente giornali americani. Le strisce sono pubblicate nei giorni feriali e in e nero.*

Tavola: *fumetto, composto normalmente di o quattro strisce, che viene pubblicato nell'edizione domenicale giornali americani. Le tavole domenicali sono a colori.*

Tofano, Sergio: *attore disegnatore italiano, autore personaggio del signor Bonaventura.*

Disegni come quadri d'autore

Le quotazioni dei disegnatori celebri: da Paperino al Principe Valentino

TORINO — *Da una decina d'anni si va diffondendo una nuova forma di collezionismo, che ha oggetto non ricerca gli «originali» dei fumetti, dove con «originale» si il bozzetto a china che, nella normale procedura editoriale, riprodotto a stampa per dare gli «albi» o «giornalini» in edicola.*

L'interesse per gli «originali» è sorto in America negli quando alcune grosse Università si sono messe a raccogliere testimonianze le «popolari» o «di sa»: fumetti, musica di consumo, romanzi fantascienza, manifesti pubblicitari, imballaggi e così via. La richiesta parte di istituti universitari provvisti di adeguati stanziamenti ha portato luce molto materiale che si credeva disperso, e creata sorta di «Borsa del Fumetto Originale», prezzi di tutto rispetto.

E' un tipo di collezionismo che sta a tra l'antiquariato e grafica d'arte: gli «originali» hanno un certo pregio artistico potrebbe accomunarli alle stampe e disegni d'autore, e inoltre hanno valore affettivo reperti e testimonianza un po' segreti. Come il manoscritto di un romanzo o novella, così ogni disegno reca sé tracce dei ripensamenti dell'autore: è stata cancellata figura, è stata corretta parola, ma l'unico è saperlo, tra le migliaia ne hanno letto il fumetto, è il proprietario dell'originale stesso.

UNA TAVOLA DEL

Dagli Uniti, la di collezionare originali passata in Italia: delle periodiche «Mostre del Fumetto», come quella di Lucca, era relativamente facile trovare buon materiale americano già una decina d'anni fa. Nelle preferenze collezionisti predomina la storia d'avventura disegnata con stile accademico e realistico: Foster, Raymond. Tra il fumetto caricaturale viene ricercato soprattutto Barks. Tra gli autori più recenti, cui è disponibile molto materiale, è più apprezzato è Frazetta, e dopo viene Barry Smith.

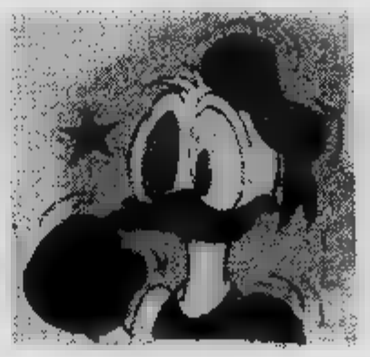

Una tavola di Flash Gordon disegnata da Raymond può valere cinque o sei milioni di lire e presenta buona scelta dei personaggi principali, mentre con un milioncino in meno ci si può procurare tavola del Principe Valiant e Tarzan: tutto materiale degli Anni 30.

Quattrocentomila lire le «strisce» di Frazetta, milione le pagine di Barks. Duecentomila, trecentomila le pagine di Barry Smith; centomila, centocinquantamila una pagina della Marvel di una decina d'anni fa.

Per gli autori italiani, palma spetta a Rubino e Tofano, che hanno quotazioni sul mezzo milione; ricercato anche di Corto di Pratt, che come quotazioni è pari a Valentina di Crepax: trecentomila lire.

Con prezzi così, grosse collezioni private sono piuttosto Le più preziose sono all'Università di Syracuse, che possiede, esempio, gran parte di Flash Gordon delle prime annate.

Raro anche il materiale Disney, gelosamente confinato negli archivi della madre. Quando, dopo disegnato vent'anni il personaggio di Paperino, Carl Barks andò in pensione, mise a dipingere quadri che riproducevano le più note copertine vecchi Walt Disney. Ne eseguì una immediatamente acquistati collezionisti danarosi, a prezzi da pittore affermato: dai milioni lire in su.

Da qualche mese giungere a Barks una dei legali di Disney il personaggio Paperino era proprietà degli Studi Disney, e nessuno, neppure Barks, poteva riprodurlo in proprio. Barks rimase per qualche mese, e infine trovò scappatoia: continuò a dipingere quadri Paperino, Paperone e Qui, Quo, Qua, ma li firmò «Walt Disney».

Il teatro recitato e creato da ragazzi

TORINO — *Al Teatro Agnelli la compagnia «Erba Ragazzi» ha presentato il nuovo spettacolo* Chi è di scena, *realizzato in collaborazione con gli istituti scolastici della Circoscrizione Mirafiori Nord.*

Dopo aver presentato nei mesi di novembre e dicembre L'abc del teatro, *attori e regista hanno avuto una serie di incontri con i ragazzi e gli insegnanti. Incontri che avevano lo scopo di sollecitare i ragazzi stessi a elaborare dei materiali per il nuovo spettacolo.* Chi è di scena? *infatti è stato presentato in questi giorni ed è uno spettacolo nato proprio da questa collaborazione.*

I ragazzi delle scuole elementari e medie inferiori «Donini», «Mazzarello», «Ghirotti», «Fenoglio», «Disney», «Neruda» hanno presentato essi stessi sul palcoscenico del Teatro Agnelli scenette, azioni mimiche, canzoni sceneggiate alternandosi con gli attori della compagnia. I quali invece hanno realizzato numerosi brani di teatro, ispirato alle caratteristiche privilegiate dai ragazzi: l'assurdità delle situazioni e la fantasia. Si sono così mescolati ai brani dei ragazzi, brani di autori come Goldoni e Lorca, Campanile e Jonesco, Tardieu e Shakespeare, in una miscellanea vivace e stimolante.

Protagonisti quindi di Chi è di scena? *sono stati i ragazzi, accanto agli attori Maria Luisa Abate, Giorgio Cappa, Mario Priore, Daniela Stanga, Margherita Trezzi e alla danzatrice Anita Cedroni. Lo spettacolo, curato dal regista Massimo Scaglione, da Gian Mesturino e dagli attori Mario Brusa, Clara Droetto, Vittoria Lottero e Santo Versace, sarà ora presentato al Teatro Erba ed in Regione.*

Successo dell'iniziativa

TORINO — Il Teatro dell'Angolo da diversi anni impegnato in spettacoli per ragazzi, ha concluso quest'anno la sua stagione cittadina con una manifestazione intitolata «Il Teatro dei ragazzi». Partita il 21 aprile sul palcoscenico del Teatro Araldo, la rassegna ha visto sfilare ben 19 gruppi di bambini che hanno presentato lavori da loro composti, organizzati e recitati.

La novità consiste appunto in questo, cioè nel fatto che gli spettacoli non erano destinati solo ai ragazzi, ma fatti e vissuti da loro.

Per i 400 bambini partecipanti, questo è stato il primo approccio diretto con il teatro visto dall'interno con i suoi problemi tecnici ed essenziali: le luci, le scene, il palcoscenico, il contatto con il pubblico. Il diverso carattere dei protagonisti e l'impronta dei vari insegnanti hanno portato i lavori a tendenze molto diverse tra loro, dalla rappresentazione puntuale e precisa di un testo, alla massima spontaneità e fantasia recitativa.

Solo due scuole hanno chiesto la cooperazione di due gruppi teatrali, la scuola elementare Novaro che ha lavorato con la Cooperativa «La Svolta» e la scuola elementare Salgari con il «Teatro dell'Angolo».

Articolata in due serie di rappresentazioni, una al mattino per i coetanei e una alla sera alla presenza di genitori e amici, la manifestazione non ha avuto alcun intento selettivo, ma solo quello di fornire un campione del lavoro che a poco a poco va estendendosi nell'ambito scolastico e di dar la possibilità a questi di confrontarsi e di divulgare le rispettive esperienze.

La manifestazione si è chiusa con un dibattito riassuntivo sulla documentazione della rassegna e sulle attività francesi e svizzere in questo campo, che ha fatto il punto della situazione torinese in questo delicato settore. I bambini quindi, non più semplici fruitori ma diretti protagonisti, hanno potuto verificare l'importanza di un anno di lavoro diverso e didatticamente valido.

Patrocinata dal Consiglio di Circoscrizione del quartiere San Paolo e dal IV dipartimento della Città di Torino, la proposta nata dal «Teatro dell'Angolo», che ha avuto in Graziano Melano e Chiara Alpestre i maggiori organizzatori tecnici, si è conclusa nel divertimento dei piccoli interpreti (mai sazi di applausi) e con un primo bilancio positivo di questa attività in sempre crescente aumento di interesse.

Tiziana Longo

Successo dei concerti a Chieri

CHIERI — *L'assessorato per la cultura del Comune di Chieri ha deciso quest'anno di fare, per la musica, le cose nel modo migliore. Non più concerti accostati insieme a casaccio come spesso capita nei centri minori e non di rado anche nelle grandi città, ma una rassegna omogenea, intelligente, ben centrata intorno ad un tema e soprattutto frequentata solo da esecutori di indubbio valore. Per ottenere questi commendevolissimi risultati il Comune di Chieri ha fatto semplicemente la cosa più naturale del mondo, si è messo cioè nelle mani di due esperti musicologi quali sono Alberto Basso e Gianfranco Vinay.*

Il cartellone può infatti vantare la presenza dei solisti dell'orchestra della Rai di Torino, il celebre duo pianistico formato da Gino Gorini e Eugenio Bagnoli, il Quartetto di Torino, il duo del soprano Alide Salvetta e del pianista Antonio Ballista e l'orchestra sinfonica della Rai sotto la direzione di Giuseppe Sinopoli.

L'altra sera siamo andati ad ascoltare il concerto del Quartetto di Torino, quello composto dal pianista Luciano Giarbella, dal violinista Alfonso Mosesti, dal violista Carlo Pozzi e dal violoncellista Renzo Brancaleon. Si tratta, come abbiamo spesso avuto occasione di scrivere, di una delle realtà musicali delle quali la città dovrebbe andare maggiormente orgogliosa e il concerto svoltosi nella chiesa di San Domenico, gremita di attentissimo pubblico, ha riconfermato questa convinzione.

Il bellissimo quartetto op. 16 di Beethoven, curiosa trascrizione per la formazione quartettistica dell'originale quintetto per pianoforte e fiati, i nostri quattro musicisti lo eseguono con un piglio spavaldo e con un'eleganza che rendono pienamente onore a questo giovanile capolavoro. Deposto il piglio vigoroso richiesto dalla pagina beethoveniana i quattro si insinuano nel fioritissimo Adagio e Rondò concertante *in fa maggiore di Schubert con una grazia e una tenerezza che esaltano l'atmosfera romantica della pagina e concludono la serata con il quartetto op. 8 di Weber.*

Enzo Restagno

«Tango glaciale» in scena stasera al Teatro Eridano

TORINO — Per il Circuito Nazionale Teatri Sperimentali, al Teatro Eridano va in scena, questa sera alle ore 21, «Tango glaciale», della Compagnia napoletana «Falso Movimento».

Pezzo forte e indispensabile allo spettacolo l'omonimo brano musicale

SAPERE DI SPORT

RASSEGNA DEI FILM DI LUIS TRENKER

OGGI

Promotrice di Belle Arti
Ore 18 - DER FEUERTEUFEL (Il ribelle della montagna) di Trenker (1932-42)
Ore 20,30 - PASTOR ANGELICUS di Marcellini e Trenker (1942)
Ore 22,30 - DER FEUERTEUFEL (replica)

Kappa Sport IVECO

Domani all'ARLECCHINO

in un mondo di assassini professionisti, non c'è posto per un dilettante.

COMPUTER PER UN OMICIDIO

Gaumont

OGGI AMBROSIO GRANDE PRIMA

GLI SCANNERS ESISTONO!

234 NE SONO STATI INDIVIDUATI NEL MONDO MA GLI ALTRI?

SCANNERS

PIERRE DAVID e VICTOR SOLNICKI PRESENTANO

DAVID CRONENBERG in "SCANNERS"

con JENNIFER O'NEIL - STEPHEN LACK

PATRICK McGOOHAN

E CON

LAWRENCE DANE - MICHAEL IRONSIDE

SCRITTO E DIRETTO DA DAVID CRONENBERG

MUSICHE DI HOWARD SHORE

PRODOTTO DA CLAUDE HEROUS

AVCO EMBASSY PICTURES

UNA ESCLUSIVA 20 MINUTES INTERNATIONAL

DIC COLORE DELLA TELECOLOR

PALASPORT TORINO Parco Ruffini

HOLIDAY ON ICE

RITORNA A TORINO CON I SUOI CAMPIONI INTERNAZIONALI DI PATTINAGGIO, LE SUE COREOGRAFIE, LE SUE GIRLS, I SUOI COMICI

DA MERCOLEDÌ 26 MAGGIO
A DOMENICA 6 GIUGNO 82
CON IL FAVOLOSO SUCCESSO DI PARIGI
SINFONIA DELLE SABBIE
(Musiche e scenografie di André e Robert Hossein)
E PER I PICCINI:
I MULETTI E LA FIABA DEI TRE PORCELLINI

SPETTACOLI: SERALI: ore 21,15 (escl. domenica e lunedì)
SABATO: ore 16 a prezzi familiari
ore 21,15 prezzi interi
DOMENICA: ore 15 prezzi interi
ore 18,30 riduzioni valide

VALID. RIDUZ. tessere bollo AGIS e COMITIVE ORGANIZZATE PRENOTATE
26-27-28/5 ore 21,15 - Domenica 30/5 ore 18,30
1-2-3/6 ore 21,15 - Domenica 6/6 ore 18,30

PRENOTAZIONI
Palasport (continente) tel. (011) 38.86.86-37.78.16

LA FAMOSA RIVISTA AMERICANA SUL GHIACCIO

Rete uno

14 — **Accadde ad Ankara,** sceneggiato. Con Walter Maestosi, Marianella Laszlo, Stefano Satta Flores, Linda Sini, Rita Silva, Cleo Labelle, Mario Brusa. Regia di Mario Landi. Seconda puntata
14,30 **Oggi al Parlamento**
14,40 **Fiabe così: Le orecchie del re,** cartoni animati
15 — **Scheda archeologia: La Sardegna antica,** documenti
15,30 **Tutti per uno,** varietà per i ragazzi presentato da Marta Flavi. Nel corso del programma: **Huckleberry Finn,** cartoni animati
16 — **Happy Circus,** un programma di musica leggera, telefilm, varietà e circo presentato da Sammy Barbot. Nel corso del programma: **Happy Days:** una bara piena di dollari, telefilm
17 — **Tg1 flash**
17,05 **Astroboy,** cartoni animati
17,30 **Tutti per uno,** seconda parte
18 — **Job: i giovani, la scuola, il lavoro: Lavoreremo domani,** documenti
18,30 **Spaziolibero,** i programmi dell'accesso, attualità
18,50 **Colorado: I cowboys,** telefilm. Con Cliff De Young, Dennis Wehawer, Clynn Turman, Greg Harrison. Prima parte — *Skimmerhorn, figlio del fanatico colonnello delle stragi di indiani, sceglie gli uomini che lo accompagneranno nel Kansas per acquistare le mandrie. C'è un cuoco messicano, un capomandria esperto, un cowboy negro, un giovanissimo e un mandriano con un passato non proprio limpido*
19,45 **Almanacco del giorno dopo - Che tempo fa**
20 — **Telegiornale**
20,40 **Tribuna del referendum.** Conferenza stampa del psi
21,15 **Questo secolo,** viaggio negli anni che contano: 1935 e dintorni. A cura di Enzo Biagi: Quarta puntata. Sei condanne, due evasioni. L'Italia vista da chi non ha aderito al fascismo; tra gli ospiti: Sandro Pertini, Camilla Ravera, Alida Valli, Paola Borboni
22,15 **Mister Fantasy,** musica da vedere. Ospite in studio oggi è Lou Reed, mentre il profilo centrale è dedicato al gruppo dei Dada Umpa. Filmati dei Krisma e dei Moon Martin
23,10 **Telegiornale**
23,30 **Scegliere il domani,** documenti

Rete due

14 — **In diretta da Milano: Pomeriggio al Giro,** un programma di biciclette, musica, miti e magie con Tony Binarelli, Ave Ninchi, Dino Siani. Nel corso del programma: Frate Indovino - L'opinione
14,20 **Finestra sul Giro,** i primi 100 chilometri
14,30 **Flash Gordon,** film a puntate
15 — **La tappa in parole e musica**
15,20 **Sessantacinquesimo Giro d'Italia.** Undicesima tappa
16,10 **Dedicato al vincitore** — Ci sono stato anch'io - Giocovip, giocogara in bicicletta
16,45 **L'uovo mondo nello spazio,** varietà per i ragazzi: Anni verdi
17,10 **Un Giro in cucina**
17,45 **Tg2 flash**
17,50 **Dal Parlamento** - Tg2 sportsera
18,05 **Galaxy Express 999,** cartoni animati
— **Gli indiani dell'America del Sud: Un giorno in una piazza,** documentario
18,50 **Buonasera con Mondiale,** varietà. José Altafini continua nella ricerca di una «nazionale ideale». Enrica Bonaccorti per la parte musicale oggi ospita Little Tony, Laura Luca e Corrado Castellari
19,45 **Tg2**
20,40 **Il brivido dell'imprevisto: Alta marea,** telefilm. Con Richard Basehart
21,05 **In Eurovisione da Caprera: Giochi senza frontiere 1982.** Torneo televisivo di giochi fra Portogallo, Jugoslavia, Belgio, Svizzera, Francia, Gran Bretagna e Italia. Primo incontro. Partecipa per l'Italia: La Maddalena-Caprera. Presentano Simona Izzo e Michele Gammino
22,40 **Appuntamento al cinema,** i film che vedremo sul grande schermo
22,45 **Sereno variabile,** settimanale di turismo e tempo libero presentato da Jenny Tamburi. Oggi si inizia a parlare dell'estate '82. I prezzi degli alberghi, delle pensioni, dei villaggi e dei campeggi; le manifestazioni e gli spettacoli in programma nelle diverse località turistiche; le offerte estive, dalla carta libera di circolazione ferroviaria per studenti e pensionati, alle tariffe speciali dell'Alitalia
23,30 **Tg2 stanotte** - Da Firenze: **Meeting internazionale di atletica leggera**

Rete tre

16 — **Dal Politeama Genovese: Aureliano in Palmira,** di Gioacchino Rossini. Con Luciana Serra, Paolo Barbacini, Helga Muller. Regia di Alberto Fassini
18,30 **L'orecchiocchio,** quasi un quotidiano tutto di musica
19 — **Tg3**
19,30 **Tv 3 regioni: Petroliniana,** prima parte. Traduzione televisiva dello spettacolo di Raffaella De Vita: Petrolini, ultima recita, con filastrocche, macchiette, monologhi e canzonette del grande Petrolini
— **Intervallo con...**
20,05 **Ecosistema,** documenti
— **Intervallo con...**
20,40 **In Eurovisione con Wembley** (Inghilterra): calcio: Inghilterra-Olanda
22,30 **La riproduzione umana in un mondo che cambia.** Nona puntata: **Impotenza e sterilità: per soli uomini.** In che rapporto sta oggi l'uomo con la riproduzione? Come è cambiato il suo rapporto con la donna? Oltre agli interventi di vari scienziati, sull'argomento verte anche uno scketch di Verdone
23,25 **Tg3**

Svizzera

15 — **Telescuola,** replica
15,15 **Ciclismo: Giro d'Italia,** cronaca delle fasi finali e dell'arrivo alla tappa
18 — **Per i più piccoli: Il viaggio di Zin,** cartoni animati
18,10 **Per i bambini: Il pattinaggio artistico,** cartoni animati - **La banda di Graham,** telefilm
18,45 **Telegiornale**
18,50 **M.A.S.H.: Ancora caro papà,** telefilm
19,20 **A conti fatti,** rubrica dedicata ai consumatori
19,50 **Il Regionale,** rassegna di fatti e avvenimenti della Svizzera italiana
20,15 **Telegiornale**
20,40 **Segni,** appuntamenti culturali
21,05 **In Eurovisione da Caprera** (Italia): Giochi senza frontiere, torneo televisivo di giochi tra Portogallo, Italia, Jugoslavia, Belgio, Svizzera, Francia e Gran Bretagna. Primo incontro. Partecipa per la Svizzera: Gordola
22,20 **Telegiornale**
22,30 **Lo sport: Calcio,** sintesi di incontri di Lega Nazionale - Notizie sportive - **Telegiornale**

Italia 1 58-41-25-23 (Antenna Nord)

14 — **Kiss Kiss,** telefilm
14,30 **Avventure e amori a Port Charles,** telefilm
FILM 15,20 **La tua pelle brucia,** di Daniel Mann, con Anthony Quinn, Susan Booth, Shirley Mac Laine. Usa drammatico 1958
16,50 **Tom e Jerry,** cartoni animati
17 — **Bim Bum Bam, per i ragazzi: I superamici,** cartoni animati
18,30 **Dick Van Dyke,** telefilm
19 — **Wroom,** settimanale di automobilismo
19,30 **Lenny,** telefilm
20 — **Belle e Sebastien,** cartoni animati
20,30 **Il sogno americano,** sceneggiato. Ventiduesima puntata
FILM 21,30 **Un atto di violenza,** di Paul Wendoks, con Elizabeth Montgomery, James Sloyan, Sean Frye. Usa drammatico 1979 — *Un'arrampicatrice sociale per la carriera ha anche divorziato. Un ostacolo insormontabile è però rappresentato da una banda di gangsters*
FILM 23 — **Kobra, Usa horror 1973**
0,30 **Kiss Kiss,** telefilm 1 — **Ispettore Dante,** telefilm

Montecarlo

17,30 **Montecarlo news**
17,35 **La piccola Hexi - Capitan Nemo,** cartoni animati
17,55 **Gundam,** cartoni animati
18,25 **La tata e il professore,** telefilm. Con Juliet Mills — *Le divertenti avventure di una Mary Poppins dei nostri giorni approdata in America dove si prende cura di un professore universitario e dei suoi tre figli*
18,55 **Shopping,** guida agli acquisti presentata da Paola Protasi
19,10 **Telemenù,** una ricetta al giorno e utilissimi consigli di cucina presentati da Wilma De Angelis
19,20 **I nuovi poliziotti. Un unico indizio,** telefilm — *Avventure di una squadra di poliziotti che agisce nel più turbolento quartiere di una città americana.*
20,15 **Notiziario**
20,20 **Editoriale,** commento del giorno a cura del Giornale nuovo
20,25 **Quotazioni oro**
20,40 **In Eurovisione:** cronaca dell'incontro di calcio Inghilterra-Paesi Bassi
22,30 **Oroscopo**
22,35 **Asta telefonica**
0,05 **Notiziario - Editoriale**

Capodistria

18 — **Notiziario**
18,05 **Cinenotes**
18,40 **Ciao ragazzi,** appuntamento con i più giovani: Una visita della mamma, cartoni animati
19,05 **La scuola: Che cos'è la gioventù?** inchiesta sui giovani
19,30 **Quegli anni, quei giorni,** documentario
20,15 **Telegiornale** - Punto d'incontro - Due minuti, notizie flash e filmati d'attualità
20,30 **Programma musicale**
21 — **Da Belgrado: Giornata della gioventezza**
22 — **Telegiornale** - tuttoggi
FILM 22,10 **Film,** titolo non pervenuto in tempo utile - **Telegiornale** - tuttoggi - **Odprta meja** - Confine aperto, trasmissione in lingua slovena

il meglio alla radio

UNO (FM 92, 1)

13,35 **Master.** Collegamenti, notizie e anteprime del mondo musicale
14,22 **Mediterranea.** Musica e racconti di Amante, Falavolti e Settimelli
15 — **Ereplano.** Radiopomeriggio di Lino Patti e Katia Sinò. Tra le 14,50 e le 16,15 **65° Giro d'Italia,** 11ª tappa
16,30 **Il Paginone.** Rotocalco sonoro di attualità culturale ideato e condotto da Giuseppe Neri
17,30 **Master under 18**
18,05 **Divertimento musicale**
18,38 **Spaziolibero - I programmi dell'accesso**
19,30 **Radiouno jazz '82.** I misconosciuti del jazz riscoperti da Francesco Forte
20 — Ore venti, su il sipario: i martedì della signora omicidi, ovvero il delitto attraverso i secoli di Franca Cancogni. **Il denaro del tradimento**
21,25 **Le quattro parti della mela.** Programma di Giuseppe Barbieri e Stefano Mizzau
21,52 Elio Pandolfi e Solveig d'Assunta in **Vita da... uomo.** Considerazioni sciolte e al guinzaglio di Luisca
22,27 Audiobox. **Zenit & Nadir.** Azioni, documenti e interventi sulla nuova espressività

DUE (FM 95,6)

14 — **Trasmissioni regionali**
15 — **Radiodue 3131** (2ª parte). Un programma d'intrattenimento in diretta
16,32 **Sessantaminuti.** Avvenimenti, attualità, curiosità e musiche del mondo dello spettacolo. Conducono in studio Sandro Merli e Claudia Di Giorgio
17,32 **Le confessioni di un italiano** di Ippolito Nievo. Lettura integrale a più voci diretta da Guglielmo Morandi
18 — **Le ore della musica** a cura di Laura Padellaro
18,45 **Il giro del Sole:** il teatro esistenziale ovvero i luoghi. «La piazza: dalla scena alla memoria» di Fabia Zanasi
19,50 **Mass-Music,** ovvero la musica che è sempre piaciuta a tutti con qualche piccola parentesi di musica d'élite
22 — **Città notte: Milano.** Testimonianze e riflessioni notturne sul vivere quotidiano

TRE (FM98,2)

12 — **Pomeriggio musicale** a cura di Paolo Donati
15,30 **Un certo discorso** a cura di Pasquali Santoli
17,30 **Spazio Tre.** Musica e attualità culturali presentate da Mirko Bevilacqua
21 — **Rassegna delle riviste,** a cura di Alessandro Cecchi Paone
21,45 **La jena di San Giorgio** di Guido Ceronetti. Regia di Vittorio Sermonti
23 — Roberto Ottaviani presenta **Il jazz**

G. R. P. Canali 42-60-66

FILM 14,05 **Fascino,** di Giorgio Bianchi, con Amedeo Nazzari, Massimo Girotti. Italia drammatico 1946 — *Una giovane moglie annoiata dal tran tran quotidiano si lascia affascinare da un giovane al punto di progettare una fuga con lui. All'ultimo momento però si pente e rinuncia, ma perde l'anello sul luogo dell'appuntamento. Il marito si basa su questa prova, si crede tradito e decide di ucciderla.*
15,30 **George,** telefilm
15,55 **Uncle,** telefilm
17 — **Cartoni animati**
17,55 **Don Chuck,** cartoni animati
18,30 **Starzinger,** cartoni animati
18,55 **Quella sporca dozzina,** telefilm
19,25 **Grp flash**
19,35 **Grp attualità**
19,45 **Lune Piemontesi**
20 — **Lo sport**
20,25 **Il Grillo parlante,** cabaret con Beppe Grillo
FILM 20,35 **Qualcosa striscia nel buio,** di Mario Colucci, con Farley Granger, Giacomo Rossi Stuart. Italia drammatico 1971 — *Un gruppo di persone è costretto a pernottare in un vecchio castello. Lo spirito di una donna di facili costumi uccisa in quel luogo spinge i vari protagonisti ad uccidersi tra loro nel corso di un'orgia. Pochi sopravvivono*
22,20 **La donna bionica,** telefilm
23,15 **Il Grillo parlante**
FILM 23,30 **Inferno di fuoco,** con William Elliott, Marie Windsor, Forrest Tudker, Jim Davis. Usa western 1949 — *Una donna bandito cerca di uccidere uno sceriffo, ex amante di sua sorella. Mentre lei lo cerca, una banda di desperados cerca lei per ucciderla. Un predicatore ambulante che bara a poker per finanziare la costruzione di una chiesa cerca di salvarla.*
0,30 **Dai giornali di oggi,** rassegna della stampa quotidiana
FILM 1 — **Candido erotico,** di Claudio De Molinis, con Lilli Carati, Mircha Craven, Maria Baxa, Aijta Wilson. Italia commedia 1978 — *Avventure erotiche di un emigrato veneto che si esibisce come stallone in un locale di una città del Nord Europa*
FILM 2,30 **La casa dei sette camini,** di Joe May, con George Sanders, Margaret Linsday. Usa drammatico 1940

Canale 5 Canali 32-36-43-61-69

14 — **Sentieri,** sceneggiato
FILM 14,45 **Va nuda per il mondo,** di Rpnald MacDougall, con Gina Lollobrigida. Usa drammatico 1960 — *Un giovane s'innamora di una prostituta di lusso e il padre per non perderlo acconsente al matrimonio. Ma lei si pente*
17,30 **Laura,** cartoni animati
18 — **Tanaor 5,** cartoni animati
18,30 **Popcorn,** musicale
19 — **Hazzard,** telefilm
20 — **Aspettando il domani,** sceneggiato
20,30 **Dallas,** telefilm
FILM 21,30 **Il sentiero degli amanti,** di David Miller, con Susan Hayward, John Gavin, Vera Miles. Usa drammatico 1961 — *Sposato con figli s'innamora, corrisposto, di una ragazza che aspira al successo nell'alta moda. Sua moglie però non acconsente al divorzio, anzi, infligge una dura umiliazione alla rivale*
23,30 **La grande boxe di Canale 5**
FILM 24 — **Intrigo a Montecarlo,** di William Hale, con Robert Wagner, Peter Lawford. Usa giallo 1968 — *In crociera con la fidanzata scopre brutte cose sul conto del supposto futuro suocero*

R.Tele Aosta Canali 62-31-35

14 — **Telefilm**
15 — **Dan August,** telefilm
FILM 16 — **Trio infernale,** di Francis Girod, con Michel Piccoli. Francia commedia 1975 — *Negli anni immediatamente successivi alla fine della guerra a Parigi agisce un gruppo di truffatori che specula sulle assicurazioni sulla vita con finte morti e veri cadaveri che spariscono nell'acido. Quando muore una delle componenti del trio, i due rimasti trovano modo di specularci su*
17,30 **Tang,** telefilm
18 — **Cartoni animati**
18,30 **Combat,** telefilm
19,30 **Notiziario**
19,45 **Lo sport**
20,15 **Zaborgar,** cartoni animati
20,45 **Dan August,** telefilm
FILM 21,45 **Arriva Fra Cristoforo,** di Claude Autant-Lara, con Fernandel. Francia commedia 1953 — *Albergatori di montagna uccidono i loro capiti per derubarli di tutto. Poi però arriva un frate impiccione che manda le polizie direttamente sulle loro tracce*
23,15 **Lo sport**
23,45 **Pianeta gioco**

Telestudio (Retequattro) Canali 24-45

14 — **Dancin'Days,** telefilm
FILM 14,50 **La donna del porto,** di George Sherman, con Shelley Winters, Richard Conte. Usa drammatico 1952 — *Un gangster in fuga impara troppo tardi, grazie ad un pescatore, il valore dell'onestà*
16,30 **Cuore,** cartoni animati
17 — **Il fantastico mondo di Paul**
17,30 **Diapolon,** cartoni animati
18 — **I love America,** telefilm
18,50 **Dancin'Days,** telefilm
19,45 **Cuore,** cartoni animati
20,15 **La schiava Isaura,** sceneggiato - **90 secondi,** le opinioni che contano
FILM 21,15 **La visita,** di Antonio Pietrangeli, con Sandra Milo, François Périer. Italia commedia 1964 — *Una ragazza di campagna che vive sola aspetta con impazienza l'arrivo dello scapolo che ha risposto al suo annuncio matrimoniale. Il loro incontro è breve.*
FILM 23 — **Cose di cosa nostra,** di Steno, con Carlo Giuffré, Jean-Claude Brialy. Italia commedia 1971 — *Siciliano trapiantato in America riceve l'ordine di eseguire un omicidio in patria e non se la sente*
FILM 0,30 **Il tunnel del terrore**

Quarta Rete Canale 22

FILM 14 — **La furia dei barbari,** di Guido Malatesta, con Edmund Purdom, Rossana Podestà. Italia avventuroso 1960 — *In un Paese immaginario due capivillaggio si combattono. Uno è buono, l'altro è talmente cattivo che perfino la sua donna va a stare dal buono. Duello finale*
15,30 **Al Capone,** telefilm
16 — **Cisco Kid,** telefilm
16,30 **Monkey,** cartoni animati
17 — **Filmati musicali a richiesta**
FILM 18,15 **Duri a morire,** con Luc Merenda, Donald O'Brien. Italia avventuroso 1979 — *Nella giungla un killer cerca un mercenario su cui pende una forte taglia. Sorprese*
19,45 **Monkey,** cartoni animati
20,30 **I visitatori,** telefilm
21,30 **Astropanorama**
FILM 21,35 **Viaggio al settimo pianeta,** con John Agar, Greta Thyssen. Usa fantascienza 1962 — *Cinque astronauti in missione sul pianeta Urano si scontrano con una misteriosa creatura*
23,15 **Cisco Kid,** telefilm
0,20 **Al Capone,** telefilm
1 — **Deputy lo sceriffo,** telefilm
FILM 1,30 **Film**

Teleradio city Canali 44-47

14,30 **Love boat,** telefilm
15,30 **Doris Day,** telefilm
16 — **Max Smart,** telefilm
16,30 **Starzinger,** cartoni animati
17 — **I cartoni animati di Hanna e Barbera**
17,30 **I cartoni animati di Walt Disney**
18,30 **Love boat,** telefilm
19,35 **Love american style,** telefilm
20 — **Starzinger,** cartoni animati
FILM 20,30 **Kakkdentruppen,** di Franco Martinelli, con Gianfranco D'Angelo, Mario Carotenuto, Ric e Gian. Italia commedia 1977 — *In un reparto della Wermacht sulla scia delle Sturmtruppen succedono le cose più strane con intervento di personaggi come Stanlio e Ollio e Sandokan*
22 — **Sulle strade della California**
FILM 23 — **L'etrusco uccide ancora,** di Armanda Crispino, con Alex Cord, Samantha Eggar, Enzo Cerusico. Italia giallo 1972 — *A Spoleto durante il Festival dei Due Mondi un misterioso assassino uccide le sue vittime secondo un antichissimo rituale etrusco. Ogni traccia seguita dalla polizia si rivela inconsistente*
FILM 0,45 **Fräulein Kitty,** Italia drammatico 1977

Quinta Rete Canale 47

14,30 **Mister Magoo,** cartoni animati
15 — **Gundam,** cartoni animati
15,30 **Documentario**
16 — **Scacco matto,** telefilm
FILM 17 — **Il vendicatore dei Mayas,** di Guido Malatesta, con Kirk Morris, Barbara Loy. Italia avventuroso 1965 — *Il gigante Golia s'innamora di una bella principessa e decide di rapirla. Arriva Ercole e cerca di salvarla*
18,30 **Mister Magoo,** cartoni animati
19 — **Gundam,** cartoni animati
19,30 **Buonasera con...**
20 — **Cartoni animati**
FILM 20,30 **Il giustiziere,** di Nathan J. Juran, con Ronald Reagan, Dorothy Malone. Usa avventuroso 1953 — *Sceriffo dimissionario torna al lavoro per sterminare la banda di fuorilegge che domina la città. Suo fratello però sta con i cattivi, ma alla fine si pente. Lo sceriffo abbandona definitivamente l'incarico e torna alla sua fattoria*
22,15 **Una coppia quasi normale,** telefilm
23,15 **Scacco matto,** telefilm
0,15 **Telefilm**
0,45 **Mondo di notte**

Videogruppo Canali 52-54-57

14,45 **Guida alla sopravvivenza,** piccoli annunci economici in diretta per telefono con Francesca Audero
15,30 **Telefilm**
16 — **Telefilm**
16,30 **Cartoni animati**
18 — **Crociera di miele,** telefilm. Con Dora Moroni
19,30 **Videonotizie**
20 — **Uau!,** cartoni animati
FILM 20,30 **La rossa ombra di Riata,** di Barry Shesqar, con Richard Harris, Rod Taylor. Usa western 1974 — *Dopo una rapina i banditi uccidono la moglie e il figlio dello sceriffo Riata. Questo decide di fare vendetta e comincia ad inseguirli uccidendoli ad uno ad uno. L'ultimo, il capo, viene però catturato da un gruppo di sceriffi e processato, ma grazie ad alcuni cavilli legali se la cava con pochissimo. Ad attenderlo, apenna lo rilasciano, c'è Riata*
22,30 **Asta telefonica**
23,30 **Videonotizie**
FILM 24 — **Film**

Tele Subalpina Canale 46

17 — **Giorno per giorno,** telefilm
17,30 **La principessa Zaffiro,** cartoni animati
18 — **Anziani attivi**
19 — **Rubrica di magnetoterapia**
19,30 **L'arte di...**
FILM 20 — **Operazione Zanzibar,** con Steve Cochran, Hildegarde Neiff. Usa avventuroso 1965 — *Ex pilota cerca la ballerina che ama e che è stata rapita da uno sceicco*
21,30 **Cowboy in Africa,** telefilm
23 — **Sandokan,** telefilm

Tv Flash Canali 39-26

FILM 14 — **La pantera del West,** di R. Coman. Usa western 1955
FILM 15,30 **Miseria e nobiltà,** di Mario Mattoli, con Totò, Sophia Loren. Italia commedia
FILM 17,15 **Film,** titolo non pervenuto in tempo utile
19,10 **Speciale attualità**
19,30 **Flash attualità**
20,15 **Cartoni animati**
20,45 **Flash sport**
21,15 **Quentin,** telefilm
21,45 **Rubrica sindacale**
FILM 22 — **Spasmo,** con Robert Hoffmann. Italia drammatico 1974

Rete Manila 1 Canali 37-44

FILM 14,30 **Gioco d'azzardo per un giovane funzionario di polizia,** Spagna giallo 1971
FILM 16,30 **L'uomo di Santa Cruz,** con Lee Van Cleef. Israele western 1977
19 — **Il mago Omar**
19,30 **Documentario**
20 — **Medicina ieri e oggi**
20,30 **New Scotland Yard,** telefilm
FILM 21,30 **Topper, la via dell'impossibile,** con Cary Grant. Usa commedia 1937
FILM 23,30 **Le sei mogli di Enrico VIII,** Inghilterra storico 1933

Studio Nord Canali 49-43

FILM 14 — **Boris il leggendario macedone,** Jugoslavia avventuroso 1960
15,45 **Filmati musicali**
FILM 16,15 **Preparati la bara,** con Terence Hill. Italia western 1968
18,30 **I-Zemborg,** cartoni animati
19,05 **Giorno dopo giorno,** telefilm
19,15 **Canavese oggi**
FILM 20,50 **Progetto 3001 duplicazione coroporea,** Usa fantascienza 1973
FILM 23 — **La notte dei mille gatti,** Usa horror 1975

Telecupole Canali 57-64

14,30 **Musicale**
15 — **Washington a porte chiuse,** telefilm
16 — **Il mondo dei bimbi**
17,30 **Quella casa nella prateria,** telefilm
19 — **Società e costume**
20 — **Temple e Tam Tam,** cartoni animati
20,30 **Peyton Place,** telefilm
FILM 21,30 **Permette? Rocco Papaleo,** Italia commedia 1971
23 — **Gli amici della notte,** chiacchiere in diretta per telefono
FILM 1 — **Film**

A3 Piemonte 33-25-27-71-39

FILM 14 — **Film,** titolo non pervenuto in tempo utile
15,30 **Cartoni animati**
16,30 **The Invaders,** telefilm
18 — **Toma, telefilm**
18,50 **Tang,** telefilm
19,50 **Telefilm**
20,20 **Il Grillo parlante**
20,30 **Il Bingeo,** tombolone musicale a premi condotto in diretta da Renzo Villa. Regia di Renzo Gatta

STAMPA SERA

CRITICA		PUBBLICO	
Capolavoro	★★★★★	Eccezionale	●●●●●
Ottimo	★★★★	Successo	●●●●
Favorevole	★★★	Consensi	●●●
Discusso	★★	Discordi	●●
Mediocre	★	Scarso	●

PRIME VISIONI

Ambrosio — c. Vitt. Emanuele 52 — Tel. 547.007 — Lire 4000
Scanners, di David Cronenberg, con David Cronenberg, Jennifer O'Neil, Stephen Lack, Patrick McGoohan (Usa - Colori) — Uomo dotato di super poteri provoca con il pensiero misfatti e allucinanti avventure. Viet. 14 — **Fanta-horror** — **Oggi la prima**
16,10; 18,20; 20,20; 22,30

Ariston — v. Lagrange 21 — Tel. 546.147 — Lire 4000
Il colpo della metropolitana, di Joseph Sargent, con Walter Matthau, Robert Shaw, Martin Balsam, Hector Elizondo (Usa-Colori) — Braccio di ferro fra la polizia di New York e gruppo che tiene in ostaggio stazione di metrò. Non viet. — **Poliziesco** — **Riedizione**
16,35; 18,40; 20,40; 22,40

Arlecchino — c. Sommeiller 22 — Tel. 587.198 — Lire 4000
Di chi è la mia vita?, di John Badham, con Richard Dreyfuss, John Cassavetes (Usa-Col.) — La filosofia della vita e quella della morte si scontrano nelle persone di un medico e di un paziente che non vuole più vivere. Non vietato — **Drammatico**
16; 18,15; 20,15; 22,30 — ★★★★/●●

Astor — v. Viotti 8 — Tel. 519.516 — Lire 4000
Il pollo al mangia con le mani, di Michael Schultz, con George Segal, Susan Saint James, Jack Warden (Usa-Col.) — Divertenti e scanzonate avventure di un bianco e un negro padre e figlio. Non vietato — **Commedia**
16,35; 18,40; 20,40; 22,40 — ★★/●●●●

Augustus — p. C.L.N. 248 — Tel. 530.714 — Lire 4000
Pierino la peste alla riscossa, di Umberto Lenzi, con Giorgio Ariani, Jenny Tamburi, Didi Perego, Renzo Montagnani (Italia-Col.) — Con un cast diverso le consuete avventure del bambino delle barzellette. Non vietato. — **Commedia** — **Non recensito**
16,30; 18,30; 20,30; 22,30

Capitol — v. S. Dalmazzo 24 — Tel. 540.605 — Lire 4000
Cappotto di legno, di Gianni Manera, con Gianni Manera, Michel Constantin, Joseph Logan, Maria Pia Le Mans (Italia-Col.) — Intrighi e vendette all'interno dell'organizzazione mafiosa di New York. Vietato 14 — **Drammatico** — **Prima visione**
16,40; 19,30; 22,15.

Centrale — D'ESSAI — v. C. Alberto 27 — Tel. 540.119 — Lire 3500
Frankenstein junior, di Mel Brooks, con Gene Wilder, Peter Boyle, Marty Feldman, Cloris Leachman, Madeline Kahn (Usa-Bianco e nero) — Beffarda riproposta del celebre mostro, non più terrificante ma vispo e galante. N.v. — **Comico satirico** — **Riedizione '74**
16,30; 18,30; 20,30; 22,30

Cristallo — v. Goito 5 — Tel. 650.73.00 — Lire 4000
La villa delle anime maledette, di Carlo Ausino, con Beba Loncar, Jean Pierre Aumont (Italia-Colori) — Interamente girato a Torino e ambientato in una misteriosa villa un film dal forte suspense. Vietato 14. — **Drammatico** — **Prima visione**
16,30; 17,45; 19,20; 20,55; 22,30

Doria — v. Gramsci — Tel. 542.422 — Lire 4000
Sul lago dorato, di Mark Rydell, con Katharine Hepburn, Henry Fonda, Jane Fonda (Usa - Col.) Premiati con l'Oscar per il miglior attore e la migliore attrice, Fonda e la Hepburn nei panni di una anziana coppia. Non viet. — **Commedia**
16.35; 18.40; 20,40; 22,40 — ★★★ / ●●●●●

Gioiello — v. C. Colombo 31 — Tel. 500.760 — Lire 4000
Gli amici di Georgia, di Arthur Penn, con Craig Wasson, Jodi Thelen, Michael Huddleston (Usa-Col.) — Ambientata nei primi Anni 60, la storia di un gruppo di giovanissimi fra amori e divertimenti. Non viet. — **Commedia**
16; 18,05; 20,15; 22,30 — ★★★/●●

Keller — STUDIO — v.le Mad. Camp. 1 — Tel. 215.613 — Lire 4000
OGGI CHIUSO

Ideal — c. Beccaria 4 — Tel. 541.523 — Lire 4000
Il cacciatore, di Michael Cimino, con Robert De Niro, Christopher Walker, John Savage, (Usa-Colori) - Lucida e crudele rappresentazione dell'efferatezza bellica, attraverso le esperienze di tre amici. Viet. 14 — **Guerra** — **Riedizione '80**
16,30; 19,30; 22,15

Lilliput — v. XX Settem. 15 bis — Tel. 537.100 — Lire 4000
Borotalco, di Carlo Verdone, con Carlo Verdone, Eleonora Giorgi (Italia-Colori) — Piazzista timidissimo si finge uomo di mondo per conquistare la bella collega. Non vietato.
Commedia
16,30; 18,30; 20,30; 22,30 — ★★★ / ●●●●●

Lux — Gall. S. Federico — Tel. 541.283 — Lire 4000
Codice d'onore, di Alain Corneau, con Yves Montand, Gérard Depardieu, Catherine Deneuve (Fr. - Colori) — Appassionante thrilling ambientato negli ambienti della malavita francese, con grandi attori e confronto. Viet. 14 — **Drammatico**
16; 18,15; 20,25; 22,35. — ★★ / ●●●

Nazionale — v. Pomba 7 — Tel. 516.850 — Lire 4000
L'onorevole con l'amante sotto il letto, di Mariano Laurenti, con Lino Banfi, Janet Agren, Alvaro Vitali, Leo Gullotta (Italia-Colori) — Vicende all'italiana di uomo politico con bella amante nascosta. Viet. 14. — **Commedia** — **Non recensito**
15; 17; 18,50; 20,40; 22,30

Olimpia — v. Arsenale 31 — Tel. 532.446 — Lire 4000
Il volto dei potenti, di A. Y. Pakula, con Jane Fonda, Kris Kristofferson (Usa-Colori) — In un ambiente raffinato e ricchissimo, i sentimenti lasciano il posto alla sete di denaro e di potere. Non vietato. — **Drammatico**
16; 18,10; 20,20; 22,30 — ★★ / ●●●

Reposi — v. XX Settembre — Tel. 531.400 — Lire 4000
Conan il barbaro, di John Millius, con Arnold Schwarzenegger, Sandahl Bergman, Ben Davidson, Gerry Lopez (Usa - Colori) — La storia di Conan, re dei barbari, uomo fortissimo e potente, ma giusto e saggio. Vietato 14. — **Avventuroso**
15; 17,30; 20; 22,30 — ★★★ / ●●●●●

Romano — Galleria Subalpina — Tel. 510.145 — Lire 4000
Loulou, di Maurice Pialat, con Isabelle Huppert, Gérard Depardieu, Guy Marchand (Francia-Colori) — Vicende e avventure di uno scanzonato play-boy plebeo, che passa la vita fra bistrot e alberghetti a ore. Viet. 18. — **Drammatico**
16,30; 18,30; 20,30; 22,30 — ★★ / ●●●

Studio Ritz — v. Acqui 2 — Tel. 830.521 — Lire 3500
Reds, di W. Beatty, con W. Beatty, D. Keaton, J. Nicholson, M. Stapleton (Usa-Col.) — Ricostruzione delle vicende del giornalista americano testimone della rivoluzione russa. (Oscar per la regia e attrice non protagonista). N.v. — **Drammatico**
18: 21.30 — ★★★ / ●●●●

Torino — Via Buozzi 6 — Tel. 530.353 — Lire 4000
Paradise, di Stuart Gillard, con Willie Aames Phoebe Cates (Usa - Colori) - Dopo «Il tempo delle mele» e «Laguna blu» un'altra storia d'amore fra adolescenti, con tanta musica e bei paesaggi. Non viet. — **Commedia**
15; 16,40; 18,35; 20,30; 22,30 — ★ / ●●●●

Vittoria — v. Roma 366 — Tel. 561.789 — Lire 4000
Gli anni spezzati (Gallipoli), di Peter Weir, con Mel Gibson e Mark Lee (Australia-Col.) — Due giovanotti australiani coinvolti per amicizia in uno dei più sanguinosi episodi bellici. Non vietato. — **Drammatico**
16.35; 18.40; 20.40; 22.40 — ★★★/●●●

edizioni originali

Keller — STUDIO — v.le Mad. Camp. 1 — Tel. 215.613 — Lire 4000
OGGI CHIUSO

PROSEGUIMENTI

Acapulco — v. Donizetti 6 — Tel. 651.264 — Lire 2000
La guerra del fuoco, di Jean Jacques Annaud, con Everett McGill, Ras Dawn Chong, Ron Perlman, Nameer El Kadi (Francia-Col.) — Dall'omonimo romanzo di J. H. Rosny Aine, la vita quotidiana dell'uomo primitivo. Viet. 14. — **Avventuroso**
20,35; 22,30 — ★★★ / ●●●●●

Ambra — v. C. Saluta 77 — Tel. 297.197 — Lire 2000
Liquirizia, di Salvatore Samperi, con Christian De Sica, Ricky Glanco, Barbara Bouchet (Italia-Col.) — Scatenati goliardi degli Anni 60 allestiscono folle recita studentesca disastrosamente conclusa. Viet. 14 — **Commedia** — **Riedizione '80**
20; 22,30

Arco-Inc. — c. Pr. Oddone 31 — Tel. 484.821 — Lire 3000
Cari amici miei..., di Pierre Tchernia, con Michel Serrault, Philippe Noiret, Gérard Depardieu (Francia - Col.) — Vicende comico patetiche di tre amici sul filone del precedente «Amici miei». Non vietato. — **Commedia**
20; 22,30 — ★★ / ●●●

NUOVO - SALA VALENTINO — Tel. 655.552
da stasera fino a domenica ore 21,15
TEATRO DELLA TRADIZIONE POPOLARE
«LA BALLATA DEL GRAN MACABRO»
di M. de Ghelderode
regia di Fulvio Bava

Cabaret Voltaire — E. T. I. - Circuito Nazionale dei Teatri Sperimentali
dal 25 al 29 maggio ore 21
al Teatro ERIDANO (c. Casale 106)
TANGO GLACIALE
Compagnia Falso Movimento di Napoli
Spettacolo Rock
Il massimo del Teatro-Musical
un successo esplosivo in tutta Italia
INGRESSO SOCI

Eliseo — p. Sabotino — Tel. 335.98.15 — Lire 2000
La pazza storia del mondo, di Mel Brooks, con Mel Brooks, Dom De Luise, Madelina Kahn, Harvey Korman (Usa-Col.) — Satirica interpretazione del mondo, attraverso alcuni significativi periodi storici. Non viet. — **Commedia**
20,30; 22,30 — ★★ / ●●●●●

Faro — v. Po 30 — Tel. 832.214 — Lire 2500
OGGI CHIUSO
DOMANI LILLI E IL VAGABONDO

Fiamma — c. Trapani 57 — Tel. 372.057 — Lire 2000
Eccezzzionale... veramente, di Carlo Vanzina, con Diego Abatantuono, Stefania Sandrelli, Teo Teocoli, Massimo Boldi (Italia-Col.) — Tre diversi episodi, incentrati su altrettanti tipi di tifosi italiani: milanista, interista e juventino. Non viet. — **Comm.**
20.30; 22.30 — ★★ / ●●●●●

La Perla — c. De Gasperi 26 — Tel. 584.791 — Lire 3000
Per la pelle di un poliziotto, di Alain Delon, con Alain Delon, Anne Parillaud, Michel Auclair (Francia - Col.) — Poliziotto combatte da solo killers, colleghi disonesti e trafficanti di droga. Viet. 14. — **Commedia**
16,15; 18,15; 20,15; 22,20 — ★ / ●●●●●

Massaua — p. Massaua 9 — Tel. 795.803 — Lire 2500
La guerra del fuoco, di Jean Jacques Annaud, con Everett McGill, Ras Dawn Chong, Ron Perlman, Nameer El Kadi (Francia-Col.) — Dall'omonimo romanzo di J. H. Rosny Aine, la vita quotidiana dell'uomo primitivo. Viet. 14 — **Avventuroso**
20,35; 22,30 — ★★★ / ●●●●●

Massimo — v. Montebello 8 — Tel. 676.061 — Lire 3000
Bello mio bellezza mia, di Sergio Corbucci, con Giancarlo Giannini, Mariangela Melato, Stefania Sandrelli (Italia-Col.) — Consueta commedia all'italiana, fra amore, gelosia e tragicomiche avventure. Non vietato. — **Drammatico**
20,10; 22,30 — ★★ / ●●●●

Puntodue — D'ESSAI — v. Garibaldi 30 — Tel. 545.245 — Lire 3000
OGGI CHIUSO

Statuto — v. Cibrario 16 — Tel. 487.051 — Lire 2500
Il paramedico, con Enrico Montesano, Edwige Fenech, Daniela Poggi (Italia-Col.) — Vicenda di un giovane infermiere che riesce a far carriera facendosi passare per medico. Non vietato. — **Commedia**
15; 16,50; 18,40; 20,30; 22,30 — ★★ / ●●●●

TEATRO MACARIO - Ore 21
Assemblea Teatro
«IN FRA LI CASI...»
Venerdì 28 spettacolo notturno ore 23

DANZE CLUB 84
Ore 15,30
per gli amatori del Ballo liscio
aperitivo dell'amicizia per tutti

Trocadero — Via A. Doria 9 - tel. 553771
CORDIALISSIMAMENTE
Ritroviamoci ancora fra le note della NUOVA RIFORMA

TEATRI

TEATRO REGIO: ore 20,30, turno B. **La Cenerentola** di Gioacchino Rossini.

ALCIONE: avanspettacolo condotto dai comici Enzo De Vita, Renzo Ricci, sirazione di equilibrismo di Miss Yvette. Esibizione delle vedettes Eva Sciller e Karin in uno show con serpente. Ore 16,18,30, 22.

CABARET VOLTAIRE - ERIDANO (c. Casale 106): Circuito nazionale teatri sperimentali Eti. Ore 21 1° di **Tango Glaciale.** Compagnia Falso Movimento di Napoli. Ingresso soci.

GIANDUJA-MARIONETTE LUPI: La bella addormentata nel bosco. Spettacoli per le scuole e visite al museo. Inf. tel. 530.238.

INFERNOTTI: ore 16 Gruppo Quattro Cantoni: **Finale di partita,** di S. Beckett. Regia di R. Sudano.

MACARIO: ore 21 Assemblea Teatro presenta **In fra li casi,** prenot. tel. 533.948.

NUOVO: ore 21 **Saggio degli allievi** della Scuola di Danza «Circolo Aurora Arcà» diretta da Philippe Pierson.

NUOVO - SALA VALENTINO: ore 21,15 **La ballata del gran macabro** di M. De Ghelderode, regia di Fulvio Bava. Inf. tel. 655.552.

NUOVO - SALA VALENTINO: Festa Internazionale di Teatro per Ragazzi - Teatro Stabile - Città e Provincia di Torino: ore 10 la Compagnia Théâtre du petit miroir presenta: **Sun Wu-Kong Trouble le Palais du Ciel.**

ADUA: Festa Internazionale di Teatro per Ragazzi. Teatro Stabile Città e Provincia di Torino: la Compagnia Akroyama presenta **Mariadia,** regia di Lelio Lecis.

CINEMA SAN PAOLO: ore 21,15, per la rassegna «Dal muto al sonoro»: **Antologia di sequenze dei musicals** di B. Berkeley. Ingresso libero.

ALTRE VISIONI

CONTINENTAL (via Nizza 348, tel. 697.068): Oggi chiuso

FORTINO (via Cigna 47, tel. 486.560): **L'assassino di pietra,** con Charles Bronson; ap. 20 - 22,30 — **Avventuroso**

GIANDUJA MARIONETTE LUPI (via Santa Teresa 5, tel. 530.238): vedi Teatri

HOLLYWOOD (corso R. Margherita 106, tel. 851.904): **Fuga di mezzanotte,** Viet. 18. — **Drammatico**

NUOVO ODEON (via Venalzio 8, tel. 748.2362): **Le facce della morte** (Un film oltre l'immaginabile) viet. 14; ap. 20 - 22,30 — **Documentario drammatico**

ZONA CENTRO

ASSOCIAZIONE MOVIE CLUB (via Principe Amadeo 5/L, tel. 544.077): Festival Marx Brothers **Zuppa d'anatra o la guerra lampo** dei fratelli Marx di Leo McCarey (versione italiana) ore 18,30 e 22,30 **Go West (I cowboys del deserto)** di Edward Buzzel (versione originale) ore 20,30 — **Commedia**

CROCETTA - S. RITA - MIRAFIORI

ADRIANO (via Sacchi 65, tel. 587.715): **Serpico,** Al Pacino — **Poliziesco**

GIARDINO d'Essai (via Monfalcone 62, tel. 353.776): Rassegna il più famoso agente segreto del mondo **A. 007 una cascata di diamanti** di G. Hamilton ore 20 - 22,30 — **Avventuroso**

SMERALDO d'Essai (via Tunisi 92, tel. 3299.827): Rassegna 10 film da rivedere **Prima pagina,** con W. Matthau, J. Lemmon ap. 20 ult. 22,30
* Segnalato dalla critica — **Drammatico**

VINZAGLIO (corso D. Abruzzi 102, tel. 596.125): Solo grandi film, **Fuga di mezzanotte,** di Alan Parker techn. Viet. 14 ore 20,10; 22,30 — **Drammatico**

SAN PAOLO

SAN PAOLO (via Cesana 80, tel. 372.637): Rassegna **Dal muto al sonoro,** organizzato Assessorato alla Cultura ore 21,15

ZONA FRANCIA

BERNINI (corso Tassoni 3, tel. 749.38.43): **Cane di paglia** di Sam Peckinpah con D. Hoffman, S. George. Viet. 18 — **Drammatico**

ZETA d'Essai (via Cibrario 88, tel. 749.2907): **Buone notizie,** di Elio Petri, con G. Giannini, A. Molina viet. 14; 20-22,30 — **Commedia**

MAFFEI (via Principe Tommaso 5, tel. 683.354): **Lovely sexual baby,** ap. 14,30, ult. 22,30. Ingresso 4000

ORFEO (piazza Carlina, tel. 439.6701): **Rassegna erotica**

METROPOL (via Principe Tommaso 6, tel. 650.5470): **Orgasm,** con M. Lotar, S. Bennet col. ore 14,30; 16; 17,40; 19,10; 20,40; 22,30. Ingresso 3500

PRINCIPE (via Principi d'Acaja 45, tel. 760.951): **Rassegna erotica** ap. 15 ult. 22,30 Ingresso 3500

REGINA (corso Regina Margherita 123, tel. 530.885): **Bene erotic movie,** Ap. 10 ult. 22; L. 3500

ALCIONE (c. Regina Margherita 134, tel. 267.400): **La fine dell'innocenza,** ap. 14,30 ult. 22,30 Avanspettacolo condotto dai comici Enzo De Vita e Renzo Ricci, attrazione di equilibrismo di Miss Yvette, strip-tease di Eva Sciller e strip-show di Karin ore 16; 18,30; 22

ARTISTI EROTIC CENTER (via Giulia di Barolo 24): **Rassegna erotica,** ap. 15 ult. 22,15 L. 2500

MILANO DOPPIA LUCE ROSSA (via Milano 8, tel. 530.255): **Rassegna erotica**

ROMA BLUE (via San Donato 40, tel. 487.765): **Strategia erotica,** ap. 15 ult. 22,30; Ingresso L. 2000

SELENE (corso Belgio 53, tel. 874.171) **Frenesie erotiche di una ninfomane,** ap. 15 ult. 22

VITTORIO VENETO (piazza Vittorio Veneto 5, tel. 871.642): **Rassegna erotica,** ap. 14,30 ult. 22,30; ingr. 2500

ALEXANDRA (via Sacchi 18, tel. 511.293): **L'ultima isola del piacere,** Laura Levi, techn. ore 14,05; 15,45; 17,25; 19,05; 20,45; 22,30

PO (Via Po 21, tel. 839.75.02): **Lolita supersexy,** Lisa Kander

AMERICA (v. Fréjus 27 - tel. 446.764): **Una viziosa con lania voglia in corpo,** ap. 20; 22,30

MAIOR (largo G. Cesare 105, tel. 287.974): **Adolescenza porno,** ap. 15 ult. 22,30

SPEZIA (via Nizza 170, tel. 696.3617): **Elga e le calde compagne,** ap. 15; L. 1200

CABARET VOLTAIRE (via Cavour 7, telefono 516.046): **Excitation - Hungry Lover,** ingresso soci

JOLLY (via Verolengo 130, tel. 290.161): **Febbre erotica del piacere,** ap. 20,30; ult. 22; sul palcoscenico attrazione spettacolare di Rosy

CINECLUB (via F.lli Calandra 15, tel. 447.28.68): dalle 14,30 alle 24 **Sponsche llege,** novità assoluta. Ingresso riservato soci.

* Film segnalato dalla critica, **Prima pagina,** (Smeraldo d'essai)

REGINA
OGGI
ONLY • ADULT • MOVIE
BARBI ANDERSSON - MARIE BERGMAN
BLUE-EROTIK MOVIE
GABRIEL PONELLO - DANIEL THABET - CARMELO PLOTI